

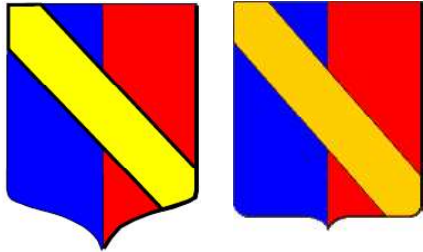

Escoubleau



Famille d' **Escoubleau**
& Escoubleau de Sourdis

ESCOVBLEAV

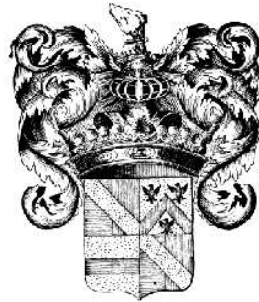

Poitou, Dunois

Escoubleau (près Châtillon-sur-Sèvre)

Armes :

«Parti d'azur & de gueules, à la bande d'or brochante sur le tout»

branche du Coudray-Montpensier :

Escoubleau, écartelé de la Trémoille et de Pot-Rhodes

Supports : deux levrettes rampantes

Sources complémentaires :

Dictionnaire de la Noblesse (F. A. Aubert de La Chesnaye-Desbois, éd. 1775, Héraldique & Généalogie) d'après Moreri & Père Anselme, Généanet, Grand Armorial de France (Henri Jouglas de Morenas & Raoul de Warren) réédition 1962, Contribution de Patrick Rousseau (12/2014 : alliance Boisy, abusivement Gouffier de Boisy)

Escoubleau

Origines

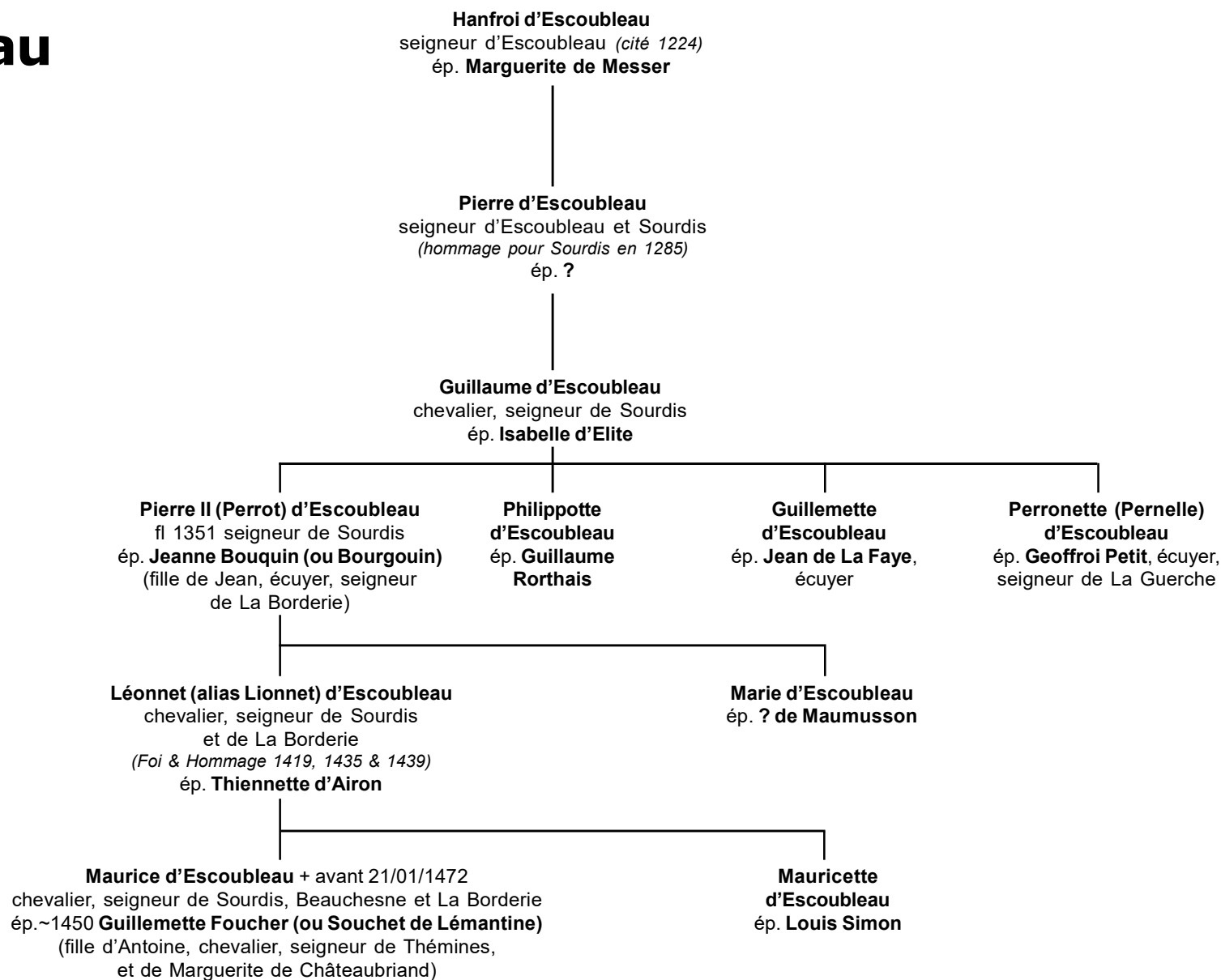

postérité qui suit (p.3)

Escoubleau

Seigneurs

puis marquis de Sourdis

2

Maurice d'Escoubleau
et Guillemette Foucher

Jean d'Escoubleau (de Sourdis) + 1494
chevalier, seigneur de Sourdis, sert dans
la compagnie du comte du Maine (1460)
ép. 1) 1485 **Françoise Buor**
(fille de Jean et de Jeanne Fresneau)
ép. 2) 31/01/1491 **Catherine (de) Tusseau**
(alias Tuceau)

Etienne d'Escoubleau, chevalier,
seigneur de Mauzé-Thouarsais (79) et de Retournières
(achète une vigne 28/03/1484 à Chassay)
ép. 16/12/1492 **Jeanne de Tusseau (alias Tuceau)**

*postérité qui suit (p.8) (3° branche),
des seigneurs d'Alluyes*

1) Jean II d'Escoubleau de Sourdis + ~1527
(ass. par Roland Bye, écuyer, seigneur de La Gronnière)
chevalier, seigneur de Sourdis
ép. 31/05/1511 **Françoise Brye (-Serrant) (Bri-de-Serrant, 49)**

Renée d'Escoubleau de Sourdis
+ avant 04/06/1547
ép. 1531 **René d'Aubigné**,
écuyer, seigneur de La Touche,
La Jousselinière et La Roche-Barathon
(Beaupréau, 49) ° ~1513
+ après 1572 (fils d'Hervé
et de Catherine de Saint-Flaive)

postérité Aubigné

François d'Escoubleau de Sourdis
+ après 1550 (1563 ?) (cité 1529)
chevalier, seigneur de Sourdis
ép. 29/12/1549 **Marguerite (alias
Madeleine) de Melun**,
dame de Courtery + après 1550 (fille
unique de Louis, chevalier, seigneur
de Bignon et de La Chapelle-Bertrand
(Poitou), et de Catherine de Roarthis)

postérité qui suit (p.4)

**2) Renée
d'Escoubleau
de Sourdis**
ép. **Hervé d'Aubigny**

Alluyes

*Suite à la confiscation opérée sur le Connétable de Saint-Pol en 1475,
Alluyes et Brou sont attribuées à Florimond Robertet
puis passent aux Escoubleau, marquis de Sourdis,
par les Babou de La Bourdaisière.
Alluyes devient marquisat en faveur de François d'Escoubleau.
Ses descendants vendent Alluyes à Jean, marquis de Gassion.
cf parmi les seigneurs d'Alluyes : **Robertet, Escoubleau**
Robertet, seigneur d'Alluyes (+ 1527) :
«D'azur, à la bande d'or chargée d'un demi-vol de sable
accompagné de trois étoiles d'argent, une en chef & deux en pointe»
Escoubleau de Sourdis, marquis d'Alluyes
(François, sous Henri IV, + 1602 puis Charles + 1666) :
«Parti d'azur & de gueules à la bande d'or brochant sur le tout»*

Escoubleau

Seigneurs de Sourdis

3

François d'Escoubleau de Sourdis
et Marguerite de Melun

René 1^{er} d'Escoubleau de Sourdis + 1600

marquis de Sourdis, chevalier de l'Ordre & Gentilhomme ordinaire
de la Chambre du Roi, capitaine de 50 hommes d'armes, défend Melun
(1588, avec son beau-père, pour Henri III) Gouverneur de Melun
ép. 15/03/1581 **Anne de Rostaing** ° ~1561 + 28/02/1637 dame d'honneur
de la Reine Louise de Lorraine (1582) (fille de ?, marquis de Rostaing ;
ép. 2) 06/0605 Jacques de La Veue de Montagnac, sp)

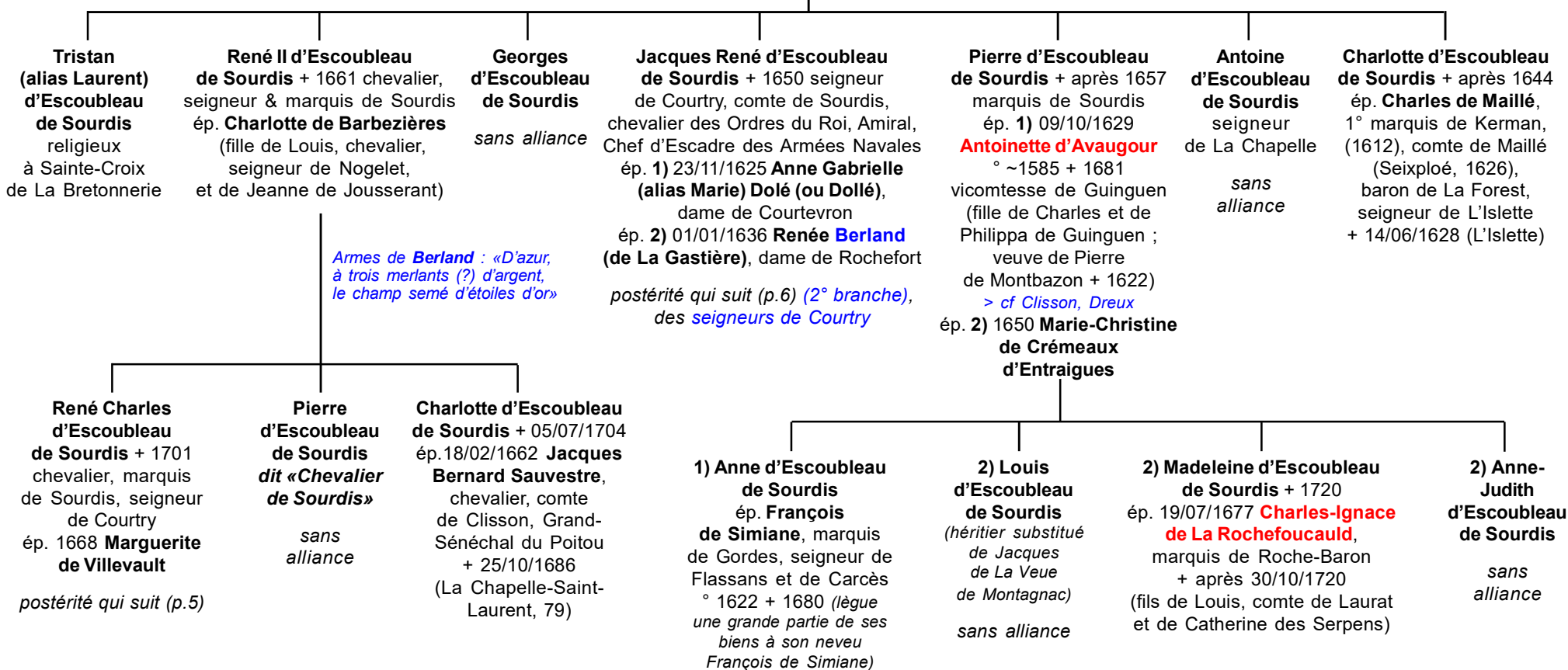

Escoubleau

Seigneurs de Sourdis

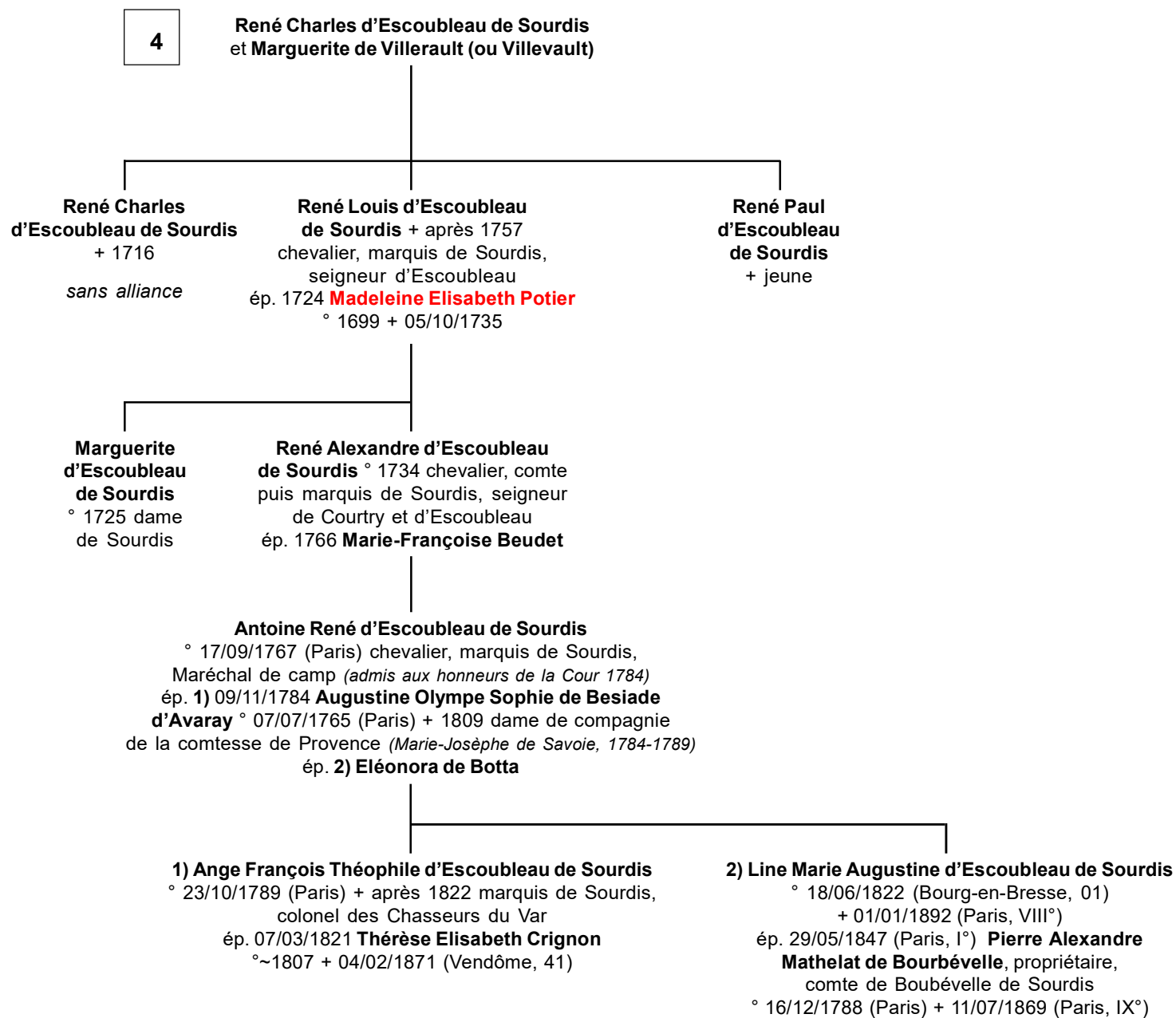

Escoubleau

*Seigneurs de Courtry
(77, près Melun)*

4

Jacques René d'Escoubleau de Sourdis
et 1) Anne Gabrielle (alias Marie) Dolé (ou Dollé)
et 2) Renée Berland (de La Gastière)

2° branche

1) René
d'Escoubleau
de Sourdis
sans alliance

1) Jacques Hyacinthe
d'Escoubleau de Sourdis
° 25/06/1634 (La Verrie, 85)
+ 23/01/1689 (Brest, 29) Chef d'Escadre,
Lieutenant-Général des Armés du Roi
ép.02/04/1669 **Renée Robin de La Pennerie**

1) Marie d'Escoubleau
de Sourdis + après 1645
ép. 22/07/1644 **Charles
des Herbiers de L'Estenduère**
° 1624 seigneur de L'Etenduère

1) Anne
d'Escoubleau
de Sourdis

1) Madeleine
d'Escoubleau
de Sourdis

2) **Gabrielle Brigitte
d'Escoubleau de Sourdis**
° 03/07/1637 + 27/08/1715
(Montaigu, 85)
ép. 1) 1653 **Gilles de La Roche-Saint-André**, écuyer, seigneur des
Ganuchères ° 1621 (Treize-Septiers,
85) + 21/06/1668 (*rade de Vigo, Galice,
Espagne*) capitaine de vaisseau (*dès
1651*), X en Espagne, en Italie, en
Manche et Mer du Nord, Gentilhomme
de la Chambre du Roi (26/08/1652),
commandant d'escadre (1655) Chef
d'Escadre des Armées Navales
(*remplace Duquesne 1667*)
ép. 2) 02/03/1671 (Montaigu, 85)
Alexis Charbonneau,
seigneur de L'Echasserie
et de Saint-Symphorien

Jacques Hyacinthe
d'Escoubleau de Sourdis
+ 22/02/1740 (Gesté, 49)
comte de Sourdis, seigneur
de Landebaudière
ép.10/05/1710 **Marie
de La Brun(n)etière**
+ 28/04/1742
(Le Plessis-Gesté, Anjou)

*postérité
qui suit (p.7)*

Renée Brigitte
d'Escoubleau de Sourdis
+ 1731
ép. 08/04/1692 (Poitiers)
Charles Le Liepvre,
chevalier, seigneur de
Vernelle, conseiller du Roi,
Juge magistrat au Présidial
de Poitiers

Marie Anne
d'Escoubleau
de Sourdis
° ~1674 + peu avant
24/09/1714 (inh.)
ép. 27/01/1698
(Bressuire, 79)
Gabriel Isaac Buor,
écuyer, seigneur
de La Lande-Buor
° ~1661 + 1731

Marie Françoise
d'Escoubleau de Sourdis
° ~1675 + 23/12/1736
(Saint-Sulpice-
en-Pareds, 85)
ép. 07/01/1693
(Les Herbiers, 85)
**Quentin (François)
Pinault (ou Pinauld)**,
seigneur de La Joubretière
° ~1670 + 28/08/1726
(Saumur, 49) chevalier
(*maintenu en noblesse
07/06/1715 ; hommage & aveu
pour le fief Barabin 01/07/1722*)

Anne Louise
d'Escoubleau
de Sourdis
° 26/12/1682
(Montaigu, 85)
+ 17/11/1760 (Ruffec, 16)
ép. 15/06/1697
(Montaigu) **Philippe
de Lauzon**, écuyer,
baron de La Poupardière
et de La Chaboissière
° 19/10/1680
+ 21/09/1765
(Poitiers)

Escoubleau

*Seigneurs de Courtry
(77, près Melun)*

6

Jacques Hyacinthe d'Escoubleau de Sourdis
et Marie de La Brunetière

**Paul Hyacinthe
d'Escoubleau
de Sourdis**
° 16/12/1711
(Montaigu, 85)
+ 07/11/1752
(Gesté, 49)

**Marie
d'Escoubleau
de Sourdis**
° 28/02/1713
(Montaigu, 85)

**Pélagie
d'Escoubleau
de Sourdis**
° 31/01/1714
(Montaigu, 85)
ép. 01/02/1739
(Gesté) **Pierre
René Gibot
de La Périnière**
° 23/12/1684
Page du Roi
en Sa Grande
Ecurie

Jacques d'Escoubleau de Sourdis ° 13/07/1715
(Saint-Hilaire de Loulay, 85) + 22/10/1790 (Nantes, 44)
comte de Sourdis, seigneur du Plessis-Gesté et de La
Forest, comte d'Ardelay et de L'Etenduère, marquis de Jarzé
ép. **1)** 26/10/1742 (Saint-Viaud, 44) **Anne-Charlotte
de Champeaux**, dame du Plessis-Mareil
° 20/06/1710 (Nantes) + 03/12/1758 (Saint-Viaud)
ép. **2)** 08/05/1759 (Saint-Germain-sur-Moine, 49)
Louise-Catherine Gibot de La Perinière
ép. **3)** 22/09/1761 (Ardelay, 85) **Anne Marie Armande
des Herbiers de L'Estenduère**, dame de L'Etenduère
+ après 1768
ép. **4)** 10 ou 11?/10/1789 **Marie-Joséphine Thérèse Louise
Pépin de Bellisle** ° 21/12/1765 (Nantes) + 21/07/1817
(Nantes)

**Marie-Madeleine
d'Escoubleau
de Sourdis**
° 20/09/1716
(Saint-Hilaire
de Loulay, 85)

**René-Pierre
d'Escoubleau
de Sourdis**
° 27/02/1718
(Saint-Hilaire
de Loulay, 85)

**Marie Anne d'Escoubleau
de Sourdis** ° 11/03/1721
(Saint-Hilaire de Loulay, 85)
+ 15/01/1781
dame de Landebauidière
ép. 10/01/1748 **Jacques
Prosper de Boisy** (cf. *Gouffier*)
chevalier, seigneur de La
Courtaiserie ° 11/06/1712
(Saint-Rémy-en-Mauges, 49)
+ 02/08/1782 (La Gaubretière,
85) (fils de Jacques-
Christophe et de Louise
Le Roux de La Roche
des Aubiers)

**1) Anne
d'Escoubleau
de Sourdis**
° 17/03/1746
(Saint-Viaud)

**2) Pélagie-Louise Renée Marthe
d'Escoubleau de Sourdis**
ép. 04/08/1778 (L'Estenduère, Ardelay, 85)
Esprit Armand Baudry d'Asson,
seigneur d'Asson ° 17/08 ou 09?/1750
(La Boissière de Montaigu, 85)
+ 1788 chevalier

**3) Antoinette-Caroline Marie Armande
d'Escoubleau de Sourdis**
° 17/12/1765 (Ardelay, 85)
+ 01/12/1801 dame de L'Etenduère
ép. 04/01/1785 (Ardelay, 85)
René Louis Marie Joussebert,
baron du Landreau
° 30/09/1752 (Les Herbiers, 85)
+ 25/01/1796 (Dortmund)

4) Marie Anne d'Escoubleau de Sourdis
° 14/11/1790 + 11/12/1868
(Plessis-Gesté)
ép. 04 ou 10?/08/1813 (Nantes, 44)
Armand-Fortuné de La Charlonnie,
vicomte de La Blotais
° 30/04/1777 (Doulon, 44)
+ 16/04/1860 (Saint-Brévin, 44)

Escoubleau

Seigneurs d'Alluyes

3

Etienne d'Escoubleau
et Jeanne de Tusseau (alias Tuceau)

3^o branche

Jean d'Escoubleau + 19/12/1575 (+ 1562 : *Dictionnaire de la Noblesse* ; + 1569 : *Anselme*) chevalier, seigneur de La Chapelle-Belloin, Jouy, Le Coudray-Montpensier, Page puis Maître de la Garde-Robe du Roi François 1^{er} (1533), X à Pavie, captif en Espagne, Gentilhomme ordinaire de la Chambre du Roi, conseiller en Ses Conseils (& *Conseil Privé*), chevalier de Saint-Michel (08/02/1565), Capitaine de Tombelaine (*Normandie*) et du Plessis-lès-Tours-Le Parc
ép. 1528 **Antoinette de Brives** + ~1580

Jacques d'Escoubleau
+ 1562 Abbé
de La Trinité-Mauléon,
Evêque de Maillezais

Renée d'Escoubleau
ép. **Pierre de Pontlevoy**,
seigneur de La Mothe
(et Pontenay ?)

Jeanne d'Escoubleau
° ~1533 + après 1567
fille d'honneur de la Reine
Catherine de Médicis
(jusqu'en 1560)
ép. 22/02/1564 **Louis
de Gaucourt**, seigneur
de Cluis, Bouesses
et Gournay, Chambellan
du duc d'Alençon,
écuyer d'écurie du Roi
(1577), Officier de la Ligue
+X 03/08/1589 (devant
l'Abbaye de La Prée)
(fils de Charles III
et de Catherine
de Chévenon de Bigny)

François d'Escoubleau + 20/03/1602 (Paris)
marquis d'Alluyes et de Sourdis, comte de La Chapelle-
Bellouin, seigneur de Jouy, **Auneau**, du Plessis Launay
et Mondoubleau (23/10/1593), Lieutenant-Général
du Gouverneur de Chartres (*Hurault de Cheverny*),
1^{er} Ecuyer de la Grande Ecurie, chevalier des Ordres
du Roi (1585), officier fidèle au Roi, X à Ivry et Coutras
ép. 08/07/1572 **Isabeau Babou de La Bourdaisière**, dame
d'Alluyes, Chissé (1607) ° ~1551 + 1625 Fille de Chambre
(1567-1578) & d'honneur (1567-1573) de la Reine Catherine
de Médicis (fille de Jean, seigneur de La Bourdaisière,
et de Françoise Robertet, dame d'Alluyes ; *liaison*
avec *Philippe Hurault*, comte de Cheverny ° 25/03/1528
(Cheverny, 41) + 30/07/1599 Chancelier de France > *postérité*
possible : **Henri d'Escoubleau** ° 03/09/1591 (Chartres) + 1645)

*postérité qui suit (p.9)
des marquis d'Alluyes*

Marie d'Escoubleau
° 1542 + après 1579
Fille d'honneur
de la Reine
Catherine
de Médicis
(1579)

**Henri
d'Escoubleau**
° 1548 + 1615
Evêque
de Maillezais

Louis d'Escoubleau
° 1551 chevalier, seigneur
du Coudray-Montpensier
ép. **Sara de Rochefort**
(ou ? de La Trémoille ?)

**Louise
d'Escoubleau**
° 1553

**Jacqueline
d'Escoubleau**
ép. **René
de Bilhac**,
seigneur
d'Argy

Claude d'Escoubleau,
chevalier, seigneur du Coudray-Montpensier
ép. **Charlotte Pot de Fontmorand** (fille de Charles,
seigneur de Chemault (-en-Gâtinais) et de Marguerite
de La Trémoille, dame de Fontmorand)

Anne d'Escoubleau
+ 17/12/1660 (Rouilly)
ép. 06/06/1607 **Philippe Jousserand**,
chevalier, seigneur de Londigny, Rouilly
et La Bonnardièrre + avant 27/11/1636

postérité Jousserand

**François
d'Escoubleau**
+ 1653
Abbé
de Saint-
Laumer
de Blois

Henri d'Escoubleau + 22/10/1688
seigneur du Coudray-Montpensier,
Lieutenant-Général des Armées du Roi
ép. 29/06/1665 **Madeleine
de Mal(I)esset** ° peu avant
06/06/1632 (Châtelus-Malvaleix,
23, bapt.) + après 1696 (fille de Charles
et de Claude de Sabrevois)

Marie d'Escoubleau
° ~1630 + après 1652
ép. 29/09/1650 **Robert du Bouex**,
marquis de Villemort (Poitou),
24^o seigneur de Méré, Brigadier
+X 1668 (siège de Candie)
Jeanne de Bouex(e) de Villemor(t)
° ~1649/50 + 24/04/1717 (Paris)
ép. 19/12/1676 **Henri dit Alexis-François
Dauvet** + 25/04/1688

L'ancienne baronnie d'**Auneau** est passée aux **Escoubleau de Sourdis** (alias d'Alluyes) puis, acquise par des créanciers, elle est cédée au sieur Doublet, passant ensuite à Pierre d'Hariague et son épouse, née Moreau de Nassigny puis à leur fils le Président de Cuibbeville. La baronnie Vendômoise de **Mondoubleau** est vendue par Henri IV le 25/10/1593 (100.000 écus à **François d'Escoubleau de Sourdis**. La fille de François, **Angélique d'Escoubleau** mariée à **François Colbert de Saint-Pouange**, refusant la succession de son oncle Henri, comte de Montluc (+ sans postérité 1712, ruiné et saisi), Mondoubleau fut adjudgé par décret forcé à ? de La Ferté, conseiller au Parlement, qui la transmit à son fils ; celui-ci la conserva jusqu'en 1752, date où un arrêt du Conseil le proclama engagiste en déclarant cette terre bien de la Couronne.

Escoubleau

Marquis d'Alluyes

8

François d'Escoubleau
et **Isabeau Babou de La Bourdaisière**

François d'Escoubleau
° 25/10/1574 (Thouars, 79
ou Sourdis, 79)
+ 08/02/1628 (Bordeaux)
comte de La Chapelle,
fait Cardinal (*par le Pape
Clément VIII 03/03/1598, 02/12/1600*),
Archevêque de Bordeaux
(21/12/1599) (*fondateur
du Collège d'Irlande 1603*)

Marie d'Escoubleau ° 1579 + après 1618
ép. **1) Claude du Puy**, seigneur de Vatan
ép. **2) 22/07/1596** (Chartres, 28) **René
de Froulay**, comte de Tessé, baron
de Vernie et Ambrières, seigneur de Froulay
et Saint-Denis, cornette du Roi en Bretagne
(1598) ° 1570 + 27/01/1628 (Vernie, 72)

Catherine-Marie d'Escoubleau ° 1580 + 17/01/1615 dame de Cruzy
ép. 02/04/1597 **Charles-Henri**, comte **de Clermont-Tonnerre**
(1578, 1592), marquis de Cruzy, baron puis marquis d'Ancy-Le-Franc,
seigneur de Husson, Laignes et Ravières, vicomte de Tallard (1600),
seigneur de Beynes (*dès 1623, vend Beynes à François de l'Hôpital*),
Connétable & Grand-Maître héréditaire du Dauphiné,
Lieutenant-Général en Bourgogne (1600), Bailli d'Auxerre,
conseiller d'Etat, capitaine de 50 hommes d'armes
° 20/03/1571 + 20/10/1640 (*Ancy-Le-Franc*)
(fils d'Henri-Antoine et de Diane de La Marck, dame de Beynes)

**Madeleine
d'Escoubleau**
° 1581 + 10/04/1665
Abbesse
de Notre-Dame
& de Saint-Paul-
lès-Beauvais

> cf *Auxerre-Nevers-Tonnerre*

postérité *Clermont-Tonnerre*

Virginal d'Escoubleau
° 1584 + 1602 marquis
d'Alluyes, comte de La Chapelle
ép. ~1601 **Catherine Hurault
de Cheverny** ° 03/07/1583
+ 13/04/1615 (fille de Philippe
et d'Anne de Thou)
(ép. 2) Antoine d'Aumont)

sans postérité

Isabelle d'Escoubleau
° 1586 + après 1606
ép. **Louis Hurault**, comte de Limours,
vicomte du Tremblay, baron d'Huriel,
seigneur de Quinssaines, conseiller
du Roi en Ses Conseils d'Etat & Privé,
Bailli et Capitaine de Chartres
° 17/07/1584 + après 1639
(fils de Philippe et d'Anne de Thou ;
ép. 2) Claire de Bridiers)

sans postérité

Charles d'Escoubleau ° 1588 + 21/12/1666 (Paris)
marquis de Sourdis et d'Alluyes, créé comte de Jouy
(*par Lettres 1654*), Lieutenant-Général des armées du Roi,
chevalier des Ordres du Roi (14/05/1633), Mestre de camp
de la Cavalerie Légère, Gouverneur d'Orléans, Orléanais,
Pays Chartrain & Blaisois (1635-1666),
conseiller d'Etat d'Epée
ép. 24/11/1612 **Jeanne de Foix-Monluc (Montesquiou)**,
comtesse de Carmaing (Caraman), Princesse
de **Chabonais**, dame de Montesquiou, Saint-Félix, Bonnut,
Arsague, Gaujacq, Castelsarrazin, Sault, Navailles, Mant,
Samadet, Castelnau et Pomarez ° ~1594 + 02/05/1657
(Paris) (fille d'Adrien, seigneur de Montesquiou-Monluc,
et de Jeanne de Foix)

postérité qui suit (p.10)

Henri d'Escoubleau ° 05/11/1594
(Paris) + 18/06/1645
(Auteuil-sur-Seine)
Evêque de Maillezais (1623)
puis Archevêque de Bordeaux
(1628/29), Abbé de Royaumont,
Prully, Saint-Jouin de Marnes, etc.,
Commandeur de l'Ordre du Saint-
Esprit (14/05/1633), Président
de l'Assemblée du Clergé
de France (1635), Président
du Conseil de la Marine (1637),
Lieutenant-Général de la Marine
Royale sous le règne
de Louis XIII

Le comté de **Chabonais-Confolent** (cf **Chabannes**)
passe successivement aux Maisons de Rochechouart (Tonny-Charente)
puis de Thouars (Pouzauges), de Vendôme (Vidamé de Chartres, 1419) ;
vente ~1565 aux Montesquiou de **Mon(t)luc**
puis passe aux **Escoubleau de Sourdis**
et enfin aux Colbert (Pouange & Croissy, 1702)

Escoubleau

Marquis d'Alluyes

9

Charles d'Escoubleau
et **Jeanne de Monluc (Lasseran)**

Adrien François d'Escoubleau
° 1619 +X 08/1638
(siège de Renty)

Charles Paul d'Escoubleau
+ 06/01/1690 (Paris)
marquis d'Alluyes, seigneur de Jouyen-Josas, Gouverneur de l'Orléanais, Pays Chartrain & Blaisois (1667-1690)
ép. 16/02/1667 **Bénigne de Meaux du Fouilloux** ° 1648 (*Fouilloux, près Arvert*)
+ 14 ou 15/05/1721 (Palais-Royal, Paris)
Fille d'honneur de la Reine Anne d'Autriche (1652-1662) et d'Henriette d'Angleterre (Madame)

sans postérité

Henri d'Escoubleau
+ 06/06/1712
comte de Montluc
ép. 1699 **Marguerite Le Lièvre** + 10/04/1720
(fille de Thomas, marquis de La Grange, 1^{er} Président au Grand-Conseil, et d'Anne Faure)

sans postérité

Virginal Jean d'Escoubleau
° ~1623
+ 1645

François d'Escoubleau + 21/09/1707 (Gaujac)
marquis de Sourdis, seigneur de Gaujac et Estillac, Lieutenant-Général des Armées du Roi, Gouverneur d'Orléans, Orléanais & Pays Chartrain puis de Bordeaux, Capitaine du Château & Chasses d'Amboise, Commandant en Guyenne
ép. **Marie Charlotte de Bésiade d'Avaray** (fille de Théophile, marquis d'Avaray, seigneur du Tertre et de Létiou, Grand-Bailli d'Épée d'Orléans, et de Marie des Estangs)

Angélique d'Escoubleau ° 1684 + 1729 dame de Chabonais
ép. 24/03/1702 **François Gilbert Colbert**, marquis de Saint-Pouange puis de Chabannais ° 25/09/1676 + 11/11/1719 Maréchal de camp, Mestre de camp de cavalerie (fils de Gilbert et de Marie-Renée de Berthemet)

Isabelle (alias Elisabeth) d'Escoubleau
+ 1644
ép. 27/06/1637 **Martin Antoine Coëffier de Ruzé**, marquis **d'Effiat**, baron de Macy, Chilly et Longjumeau, seigneur de Thuret ° 24/06/1612 + 1644 Gouverneur du Bourbonnais, Lieutenant pour le Roi en Basse-Auvergne (fils aîné d'Antoine, Maréchal de France, et de Marie (alias Charlotte) de Fourcy)

postérité d'Effiat

Henriette Jeanne d'Escoubleau
° ~1623 + 1643

*L'une de ces 2 filles
a été coadjutrice
de l'Abbaye de Montmartre*

Anne d'Escoubleau

Marie Madeleine d'Escoubleau
+ 1691 Abbessse de Grigny, d'Origny-Sainte-Benoîte puis de Royaulieu (près Compiègne)

Escoubleau

Non connectés

Jean de La Baume-Le Blanc + dès 1615
écuyer, seigneur du Ruau, la Vallière, Sourches Le Puy,
des métairies de La Vallière, Le Puy et Villiers,
baron de La Papelardière, seigneur de Souchay
puis de Reugny et d'Orfeuil, est pourvu de l'office
de lieutenant au château de Plessis-Lez-Tours
le 15/02/1576 par **François d'Escoubleau**
de Sourdis et y succède au seigneur de Brives
(probable beau-père de François ?).

? René d'Escoubleau
ép. **Péronnelle Raguier**
(fille de François et de Sidoine
du Plessis ; veuve de Jean du Pré)
~1590/1600

Nicolas Poncher (fils de Jean et de Catherine Hurault)
seigneur de Châteaufort et de Jouy-en-Josas (14/06/1537),
du Tremblay et de Chanfreau, Bailli d'Etampes,
& qui ép. sa cousine **Marie de La Motte**, dame de La Guette
et de Bullion - *sans postérité*
fait une donation 22/02/1542 à **Jean d'Escoubleau de Sourdis**

? Georges d'Escoubleau, marquis de Sourdis,
chevalier des Ordres du Roi
ép. 09/10/1625 **Marie Fraguier**
(veuve d'Antoine Chevalier + 19/09/1645
seigneur du Coudray, conseiller du Roi,
Contrôleur-Général de l'Extraordinaire
des Guerres & de la Cavalerie Légère)
> *cf Chevalier*

? Louis d'Escoubleau,
seigneur de la Sovinière
ép. **Catherine Reinier**
(fille de Mathurin et de Madeleine Brossard ;
ép. 2) Joseph, bâtard de Cossé Brissac,
légitimé & anobli 05/1705 seigneur du Marais
(près Brissac) lieutenant au régiment
de Schomberg, Gendarme de la Garde du Roi
cf Cossé-Brissac