

## Brabant, Hainaut (Près Mons, Bel.)

La cité d'Engchien - d'abord vassale du Brabant - devient une des principales baronnies (titre honorifique pour l'éminence de ses seigneurs) du Hainaut et deviendra Pairie du Hainaut (~1670/80) en faveur du duc d'Arschot (Engchien étant alors annexée à la terre du Petit-Quévy).

### Armes :

#### Armes des premiers seigneurs

Au XII<sup>ème</sup> siècle, armes et bannière d'Hugues d'Engchien :  
«D'argent & de sable de dix pièces «ieronnez, moult richement eslevés & dedans chaque pièce de sable furent semées croisettes d'or recroisetées»

«Gironné d'argent & de sable de dix pièces, chaque pièce de sable chargée de trois croisettes recroisetées au pied fiché d'or».

variantes d'or & de sable (Engchien) et d'or & de gueules (Havré)

**Devise, Cri d'arme :** «Engchien au seigneur !»

**Support :** L'écu a pour timbre une couronne et pour support deux lions d'or.

CF Annexe héraldique en p. 20 & suivantes

### Sources complémentaires :

Northern France & Hainaut Nobility, autres Medlands Project (Namur, Brabant)  
Héraldique & Généalogie, Dictionnaire de la Noblesse...par François Alexandre Aubert de La Chesnaye-Desbois Tome VII éd. 1865 (reprint Hachette BNF 2013),  
Grand Armorial de France (Henri Jouglas de Morenas & Raoul de Warren) réédition 1962,  
«Le Grand Armorial equestre de la Toison d'Or, L'Armorial de Flandre» par Jean-Marie Van den Eeckhout 1996  
Contribution de M. W. Losenko (08/2007, 01/2015),  
Communication de Luc Delporte (08-09/2010) éclaircissant les origines nébuleuses des premiers seigneurs d'Engchien,  
Contribution d'Arnaud de Prelle (01/2015) sur l'héraldique originelle de cette Maison,  
"Recueil de la noblesse de Bourgogne, Limbourg etc.", Jean Le Roux, 1715,  
«Dictionnaire généalogique & héraldique des familles nobles du Royaume de Belgique», T.2, Goethals, 1949-1852



Engchien : armes originelles ?



Engchien XIV<sup>e</sup> s.

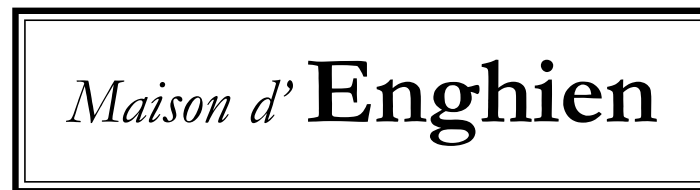

Maison d'Engchien



Engchien-Havré

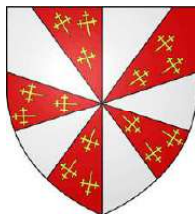

Engchien-Braine



Engchien-Brienne



Engchien-Ramerupt



Engchien-Kestergat



Engchien-La Motte



Engchien-Presles



Engchien-Zotteghem



Blaton-Prayaux

© 2007 Etienne Pattou  
Dernière mise à jour : 30/11/2018  
sur <http://racineshistoire.free.fr/LGN>

# Enghien

*Origines (hypothèses)  
à peu près attestées à partir  
d'Hugues (fl 1120-1190)*

*Le château primitif d'Enghien  
pourrait avoir été situé au lieu  
dit «La Motte de Brabant»  
dans le Petit Parc d'Enghien  
(écart de la paroisse de Hoves)  
avant même celui érigé  
sur la Motte de Strihout.*

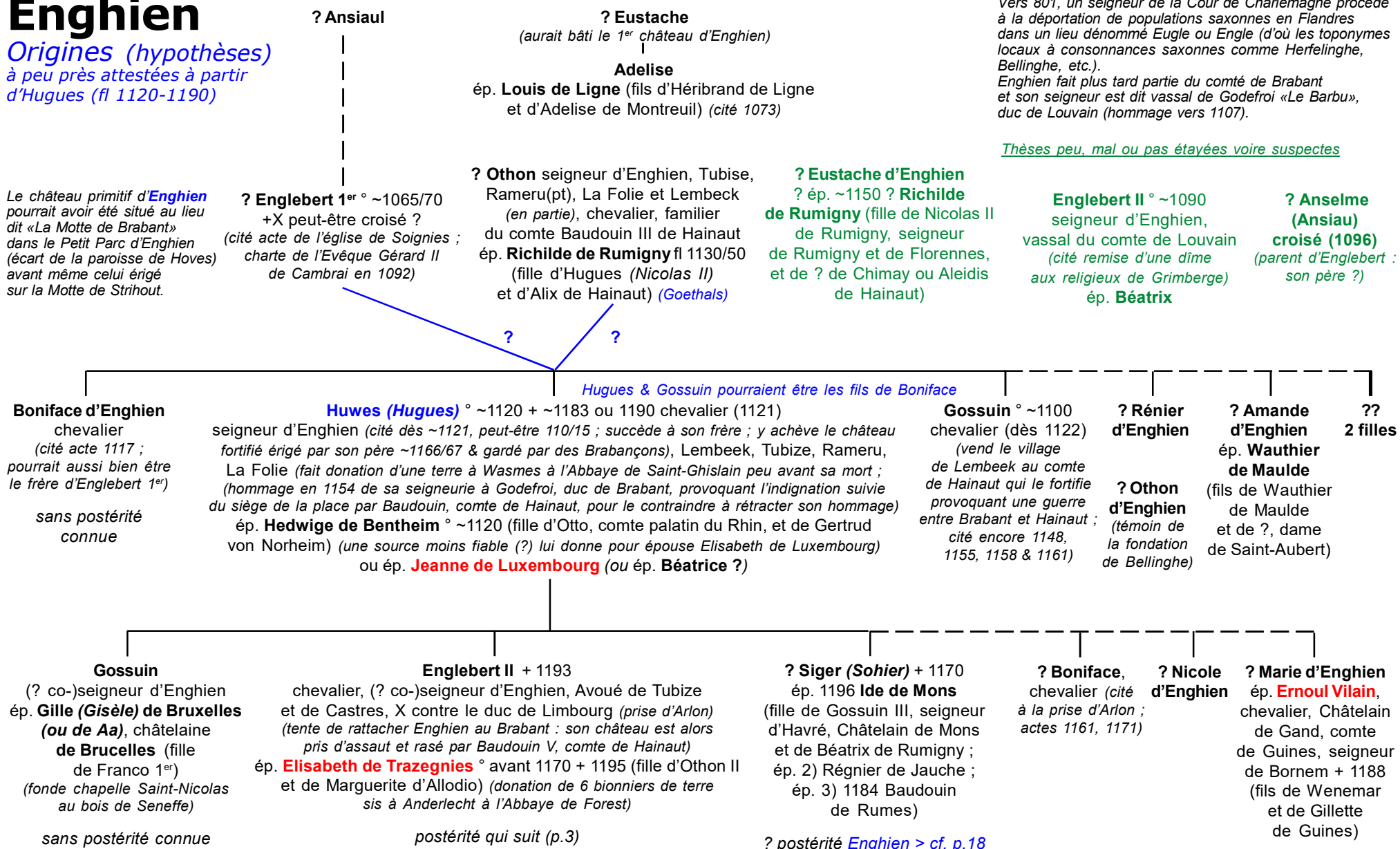

*Enghien* serait de fondation saxonne.  
Vers 801, un seigneur de la Cour de Charlemagne procéda  
à la déportation de populations saxonnes en Flandres  
dans un lieu dénommé Eugle ou Engle (d'où les toponymes  
locaux à consonnances saxonnes comme Herfelinghe,  
Bellinghe, etc.).  
Enghien fait plus tard partie du comté de Brabant  
et son seigneur est dit vassal de Godefroi «Le Barbu»,  
duc de Louvain (hommage vers 1107).

*Thèses peu, mal ou pas étayées voire suspectes*

# Enghien

2

**Englebert II**  
et **Elisabeth de Trazégnies**

Origines assez confuses :  
Goethals ignore notamment une génération  
faisant d'Englebert III le fils d'Hugues...

**Huwes (Hugues) d'Enghien**

+ avant son père  
(cité charte 1173)

sans postérité

**Englebert III d'Enghien** ° ~1160 + 23/02/1244 (teste 03/1225) chevalier, seigneur d'Enghien  
(reconstruit la forteresse d'Enghien début XIII° ; nombreux dons à l'Abbaye de Cambron ;  
allié du duc de Louvain, il doit finalement se soumettre au comte de Hainaut ; témoin d'un acte  
du comte de Hainaut 03-04/1189)

ép. 1) ~1200 **Ide (Adelaïde, Adelheide) d'Audenaerde** ° ~1185

(fille d'Arnould III ou de Gilbert II et de Richilde van Peteghem ; demi-soeur d'Alix  
de Zotteghem, épouse de Sohier d'Enghien)

ép. 2) **Ide d'Avesnes** ° ~1180 + 23/09 ou 19/10/1217 (fille de Jacques et d'Améline  
de Guise (ou d'Henri, Châtelain de Mons-en-Havré ?)

**Marie d'Enghien**  
ép. **Gossuin d'Héripont**  
+ ~1221 chevalier (fils  
d'Englebert d'Héripont)

**Briselor d'Enghien**  
**Bâtard**  
(cité 1211)

**1) Mahaut ou Ida (Elisabeth) d'Enghien** ° ~1203 + ~1250

ép. 1215 **Evrard IV Radulf de Tournai** ° 1195 + 1226

(ou 1250 ?) Burggrave

de Tournai, Pair de Flandres,  
seigneur de Mortagne (fils  
de Baudouin et d'Hildiarde  
de Wavrin)

**1) Marie d'Enghien**  
religieuse  
à Preuny

**2) Siger (Sohier) 1<sup>er</sup> d'Enghien** + 1260/61 (09/1253 selon Goethals)

chevalier, seigneur d'Enghien puis de Sotteghem (dès 1218),  
Avoué de Nivelles (reçoit de son cousin Jean d'Avesnes des avantages  
territoriaux permettant l'extension de la seigneurie d'Enghien ;  
met en échec Charles d'Anjou, comte de Hainaut qui exigeait de lui hommage  
de vassalité et assiège Enghien en 1254)

ép. 1219 **Ide (Alix, Adelaïde, Marguerite ?) de Zotteghem (Sotteghem)**  
° ~1195 (fille de Walter, seigneur de Sotteghem, apparenté aux Avesnes,  
et de Richilde van Peteghem ; veuve de Ghibrecht d'Oudenaerde)

postérité qui suit (p.4)

**2) Englebert IV d'Enghien** + 1271  
chevalier, châtelain de Mons, seigneur d'Havré  
«castelain d'Haverrech» (dès 1266)

ép. **Juliane (Ide) de Mons** (fille de Gossuin,  
fils d'Isaac ou d'Henri de Mons  
et de Mechtild ?)

postérité des  
seigneurs d'Enghien-Havré  
qui suit (p.11)

? **Jacques d'Enghien**  
+ entre 23/04/1222  
et 1223

**2) Ernoul d'Enghien**  
seigneur de Blaton

**2) Jakeme d'Enghien**  
fl 1218/1268 seigneur de Braine, Bassilly  
et de Silly, châtelain de Wanake  
ép. **Marie de Braine** + 12/1280  
(fille de Gautier, seigneur de Braine  
et d'Acren ; ép. 2) Jan 1<sup>er</sup> de Gavre,  
seigneur d'Eksaerde)

postérité des  
seigneurs d'Enghien-Braine  
qui suit (p.13)

**2) Huward (Hugues) d'Enghien**  
chanoine  
de Tournai

**2) Gilles d'Enghien**  
chevalier

**2) Adeline (Adeleide, Améline) d'Enghien** ° ~1205  
ép. 1220 **Walter (Gauthier) Berthout**, seigneur  
de Malines ° ~1190  
+ 10/04/1243

# Enghien

3

Siger (*Sohier*) 1<sup>er</sup> d'Enghien  
et Ide (*Alix, Adélaïde*) de Zotteghem (*Sotteghem*)

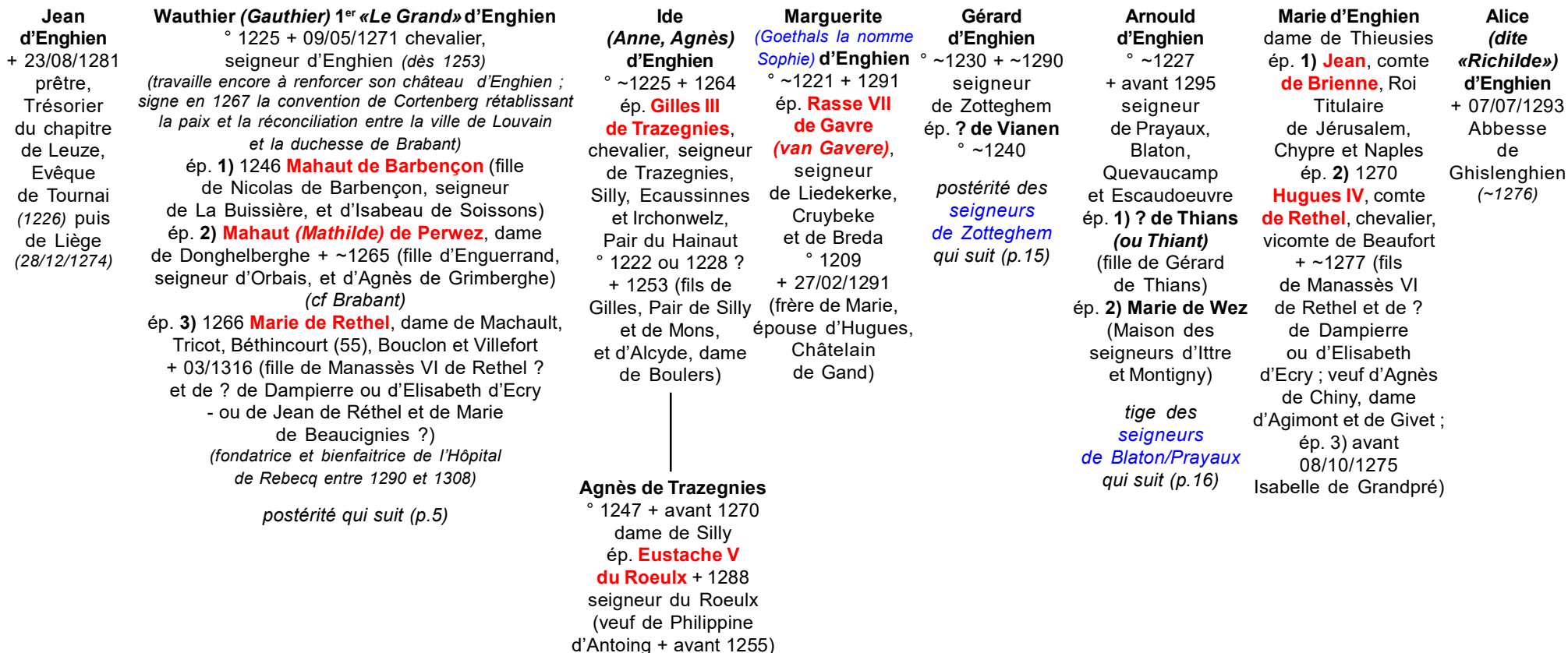

# Enghien

4

**Wauthier (Gauthier) 1<sup>er</sup> «Le Grand» d'Enghien**  
et 1) **Mahaut de Barbençon**  
et 2) **Mahaut (Mathilde) de Perwez**  
et 3) **Marie de Rethel**

**3) Wauthier (Gauthier) II d'Enghien** ° ~1267 + 01/1307 ou plutôt en 1310 chevalier, seigneur d'Enghien (1289), Avoué de Tubize (*achète la terre de Grimengh/Grimbergen en 1309*)  
ép. (c.m.) 24/07/1287 **Yolande de Flandres (Dampierre)** + 01/1313  
douairière d'Enghien et tutrice de son fils Wauthier III, mineur  
(fille de Robert II de Béthune, comte de Flandres, et de Yolande de Bourgogne, comtesse de Nevers)

**Gérard d'Enghien dit «de Sotteghem»** + 03/08/1307  
chevalier, seigneur de Sotteghem  
(*dont il adopte les armes gironnées d'or & de gueules*)  
ép. ? **Jeanne de Barbençon** (fille de Nicolas de Barbençon, seigneur de Villers-Sire-Nicole) ou ép. ? **de Viane**, héritière de Gérard, seigneur de Viane, près Grammont (*selon Goethals*)

*tige du rameau de Sotteghem*

**Wauthier (Gauthier) d'Enghien**  
+ jeune  
(à 2 ans)

**Sohier d'Enghien**  
+X jeune  
(à 18 ans)

**Marie d'Enghien** + après 10/1378  
ép. 1) 04/1321 **Robert V**, comte **de Dreux**  
et de Braine ° 1292/93 + 22/03/1329 (fils de Jean II «Le Bon», comte de Dreux, Braine, Montfort et Joigny, et de Jeanne de Beaujeu, dame de Montpensier)  
ép. 2) **Robert II de Pierrepont**, comte **de Roucy**, seigneur de Mirebel ° ~1310 + 1364 (fils de Jean V de Roucy, comte de Roucy-Pierrepont, et de Marguerite de Bommiers, dame de Mirebeau)

**Yolande d'Enghien**  
ép. ~1325  
**Raoul Le Flamenc dit «de Saint-Amand»** + 1360  
seigneur de Canny  
(*et de Chauny ?*)  
(veuf de Jeanne de Chartres)

*postérité  
Le Flamenc*

**Wauthier (Gauthier) III d'Enghien** ° 05-06/06/1302 + 16/10/1345  
chevalier, seigneur d'Enghien (*dès 1316*), Tubize et Lembeek  
(*amortit 05/1326 des biens à Hérinnes destinés à la chapellenie Saint-Nicolas de l'église d'Enghien ; allié d'Edward III, roi d'Angleterre et de Guillaume 1<sup>er</sup> «Le Bon», comte de Hainaut contre Robert Bruce en Ecosse, assiste à la fondation de l'Ordre de La Jarretière (1343)*)  
ép. (c.m.) 01/1321 **Isabeau de Brienne dite «La Belle Hélène»**, dame de Ramerupt, Nevele et Machault puis comtesse de Brienne, contessa di Conversano i de Lecce (*dès 1358, après la mort de son frère Gauthier VI à Poitiers en 1356*) ° ~1305 + 23 ou 28/12/1360 (fille de Gauthier V, comte de Brienne, duc d'Athènes, comte de Conversano, et de Jeanne de Châtillon-Porcien)  
(*elle doit revendiquer la succession de son frère comme contessa di Lecce et di Conversano ~1356/58*)

*postérité qui suit (p.6)*

**Jeanne d'Enghien**  
+ 1361 dame de Landelies  
ép. **Jean II de Hénin dit «Le Gras»**, seigneur de Boussu et Blaugies  
+ 1348/50

*seule postérité illégitime :  
Jakeme, bâtard de Boussu  
qui ép. Marguerite Loire*

**Jacqueline d'Enghien**  
ép. **Foulques de Pierrepont**  
+X seigneur de Mortemart ou Montemart

**Madeleine d'Enghien**  
ép. **Jean de Ville (ou Wilre ?)**, chevalier

*sans postérité*

**Arlette d'Enghien**

**Sibylle d'Enghien**  
religieuse à Preuny

**Marguerite d'Enghien**  
ép. **Philippe van Maldeghem**  
(fils de Philippe van Maldeghem, chevalier, et de Marie de Rhode, dame de de Wondelghem ;  
ép. 2) Yolande de Mortagne)

?  
**Bâtard d'Enghien**



# Enghien

5

Wauthier (*Walter, Gauthier*) III d'Enghien  
et *Isabeau de Brienne*

**Gauthier d'Enghien**  
° 05 ou  
15/06/1322  
+ 18/11/1340  
écuyer

**Isabeau d'Enghien**  
+ 28/12/1357  
religieuse  
(1346) puis  
Abbesse  
de Flines  
(1356)

**Sohier (Siger) II d'Enghien** ° 1324  
+ 21/03/1364 (*exéc. sur ordre du Régent de Hainaut, Aubert de Bavière*) seigneur d'Enghien (12/1345), Ramerupt et Lembeek, comte de Brienne (1360), Liches, Conversano, duc titulaire d'Athènes (1360), Connétable de France (*après son oncle Gautier de Brienne*) (*achète Basily à Marie de Braine 1361 ; en guerre avec le comte de Flandres-Hainaut ~1366, emprisonné au Quesnoy et exécuté par vengeance*)  
ép. **Jeanne de Condé dite «de Morialmé»** (fille de Robert, seigneur de Beloeil, et d'Isabelle de Hénin)  
*liaison avec X) Elisabeth van Liere*  
*postérité qui suit (p.9)*

**Jean d'Enghien** + 1380 conte di Lecce e di Castro, duc titulaire d'Athènes (1366, *succède à son frère*), seigneur d'Omophita, Knodora et Dischoria (*Chypre*), seigneur de Gouy, Nouvelle, Machaud et Praelle (*fiancé un temps - 1366/70 - à Constanza de Aragon, soeur de Federigo 1<sup>er</sup>, duc d'Athènes pour éteindre la rivalité des Aragon et des Brienne sur le duché d'Athènes*)  
ép. **Blanche (Sanche, Sancha, Sancier) des Baux** (fille de Bertrand des Baux, duca d'Andria, conte di Montescaglioso, et de Marguerite d'Aulnay, dame de Molise)  
*postérité qui suit (p.7)*

**Marguerite d'Enghien**  
ép. **Pierre de Préaux**  
(*armes: «De gueules à l'aigle d'or becquée et membrée d'azur»*)

**Louis d'Enghien** + 14 ou 17/03/1394 (*Conversano*) comte de Brienne (1360), conte titulaire de Liches & di Conversano (1356, *Pouilles, Italie*), duc titulaire d'Athènes (1381, *succède à son neveu Wauthier IV ~1384 comme Chef de sa Maison*), seigneur d'Enghien (1381), Gouy, Ramerupt et Lembeek, Lieutenant du comte d'Anjou, prétendant à Naples et en Sicile (*cité 1393*), X Roosebeeke et à Naples  
ép. **Giovanna di Sanseverino** ° ~1335 (fille de Antonio di Sanseverino, conte di Marsico, Prince de Salerne, et d'Isabeau des Baux)  
*postérité des seigneurs d'Enghien-Brienne qui suit (p.7)*

**Jacques d'Enghien**  
chanoine à Liège  
(1355), élu  
Prince-Evêque

**Gui d'Enghien** + 1371 (*ou 1377 ?*)  
seigneur d'Argos et de Kiverion (*Chypre*)  
ép. **Bonne de Foucherolles**  
(fille de Nicolas II)

**Jacques d'Enghien**  
+ jeune  
écuyer

**Marie d'Enghien** ° 1364 + après 1393  
dame d'Argos, Nauplion et Kiverion (*veuve, elle vend Argos à Venise contre une rente annuelle perpétuelle de 500 ducats d'or pour elle et ses hoirs, plus 200 ducats à vie pour elle, accord rompu en cas de remariage avec un non-Vénitien*)  
ép. **1) 17/05/1377 Pietro Cornaro**  
+ 1388 (*mariage arrangé par Venise pour contrôler les territoires cédés*)  
ép. **2) Pasquale Zano**

**Englebert 1<sup>er</sup> d'Enghien** ° ~1330  
+ 12/02/1402 as ? seigneur de Ramerupt, La Follie (*château acheté 1366 à Ecaussinnes*), Seneffe, Brages et Lembeek, Faucuwez (*par achat*), Petit-Roman-Brabant et Bogarden Avoué de Tubize (*Brabant*)  
ép. **1) (c.m.) 27/05/1366 Marguerite de Longueval**, dame de Nevele (fille de Jean de Longueval et de Marguerite de Courtrai ; veuve de 1) Jean III de Gavre-Hérimez et de 2) Jan van Ghisteltes, seigneur de la Woestine)  
ép. **2) 1384 Marie de Lalaing** + 16/12/1416 (fille de Simon 1<sup>er</sup> de Lalaing, seigneur de Quiévrain ; veuve de Guillaume de Ligne + 1381)  
**X) liaison avec ?**

*postérité qui suit (p.8)*

**Françoise d'Enghien**  
ép. **Pietro**,  
conte  
**di Montebello**,  
Gouverneur  
de Salerne

? d'Enghien  
ép. **Eustache du Roelx dit «de Lens»**

**Jeanne d'Enghien**  
religieuse  
à Flines  
(1356/57)

?  
d'Enghien  
religieuse  
à Noncel

Epitaphe : «*CY GIST MESSIRE ENGELBERT D'ENGHIEN JADIS Sr. DE RAMERU , DE LA FOLLIE ET DE TUBISE, LEQUEL TRES-PASSA L'AN 1402. LE 12 DE FEBVRIER. CY GIST DAME MARIE DE LALAING EPOUSE AUDIT Sr. D'ENGHIEN ENGELBERT, LAQUELLE MOURUT LE 16 DE DECEMBRE L'AN 1416.*»

# Enghien

Lecce

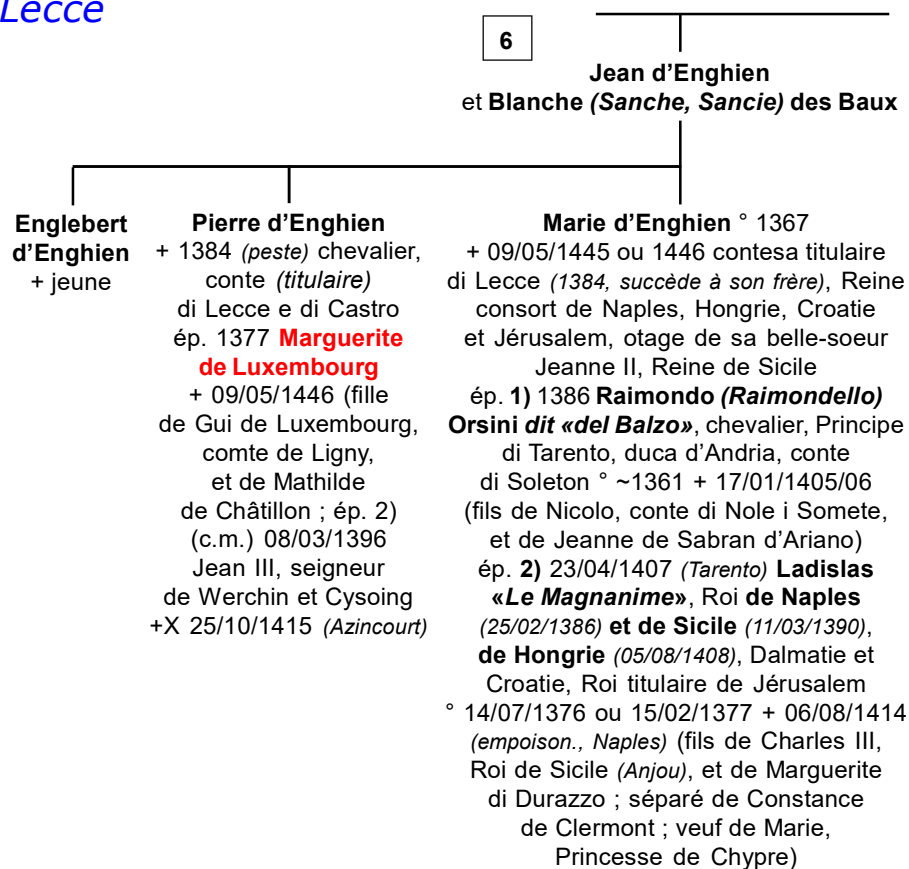

# Enghien

Brienne

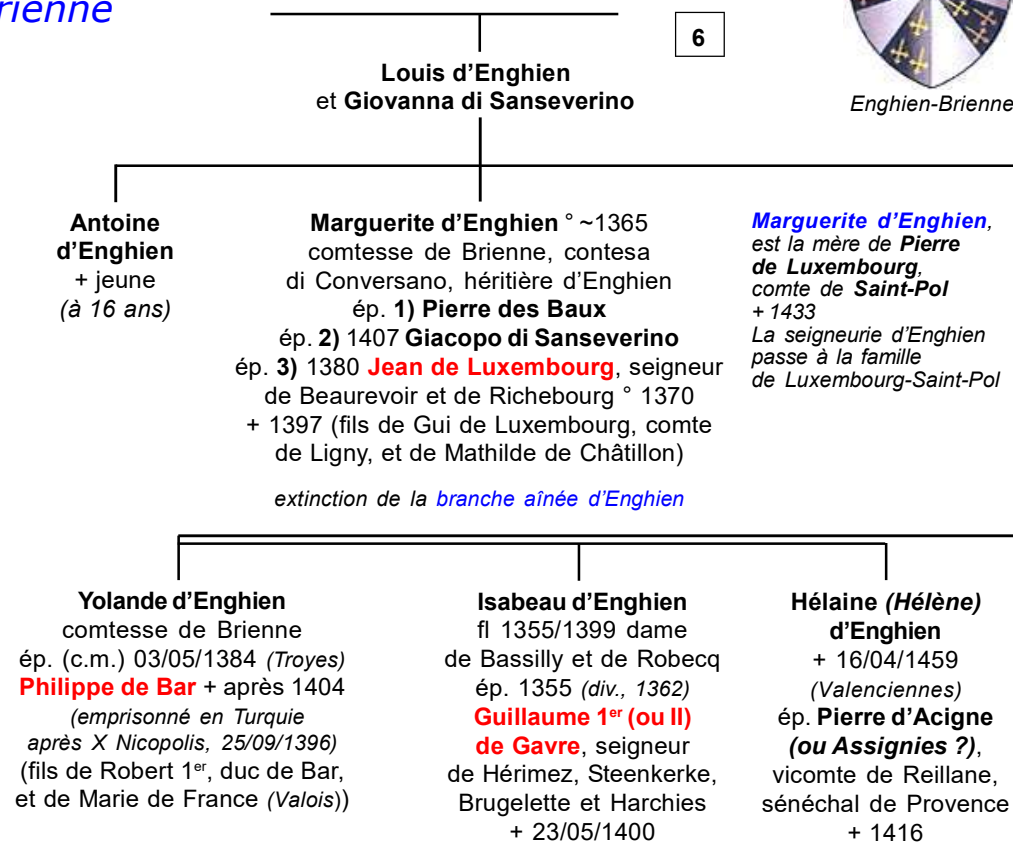

Enghien-Brienne

A l'extinction de la *branche aînée d'Enghien*, les terres d'Enghien (ravagées par des révoltes paysannes dites des «*Pourcelles de la Raspaille*») et les titres attachés passent à la Maison de **Luxembourg**, puis de **Clèves**, de **Nassau**, de **Bourbon** et enfin d'**Aremberg**

# Enghien

## Ramerupt

6

**Englebert 1<sup>er</sup> d'Enghien**  
 et 1) **Marguerite de Longueval**  
 et 2) **Marie de Lalaing**  
 X) *liaison avec ?*



Enghien-Ramerupt

**1) Englebert II d'Enghien + 1463**  
 chevalier, seigneur de Ramerupt, Morialmé,  
 Seneffe, La Fol(l)ie, Ittre et Lembeek, avoué de Tubize, 2° Grand  
 Maître de l'Ordre de Saint-Antoine, X campagne de Prusse (1413)  
 ép. (c.m.) 19/01/1415 **Marie d'Antoing**, baronne de Haverskerke (59),  
 Machault (08), Cléry-sur-Somme (80), Briffeuil, Wasmes (Hainaut, B),  
 Plaisiet, Martingham, Pont-d'Estaire et Ponenghe (fille d'Henri  
 d'Antoing, baron d'Haverskerque, et de Marie, dame de Cléry ;  
 veuve de Guillaume de Ligne)  
*liaisons avant son mariage Y)*

**2) Marguerite d'Enghien**  
 ép. **Gilles de Marbaix (ou Marbais)**

**2) Yolande d'Enghien**  
 ép. **Pierre d'Ailly**

**2) Jossine d'Enghien**  
 ép. **François de La Haye**,  
 seigneur de Ligny

**X) Marie Bâtarde d'Enghien**  
 dame de Boutersbrugge  
 ép. **Gérard d'Ittre**, (bâtard de Gilles  
*dit «Le Clerc»*, seigneur d'Ittre,  
 Thybermont, Saumme, du Sars,  
 Grand-Bailli de Nivelles,  
 Gouverneur d'Ath)

**Louis d'Enghien**  
 + 03/1487 (Nivelles)  
 seigneur de Ramerupt (10,  
 1464), Tubize, La Folie  
 (Hainaut, B), Morialmé  
 (Namur, B),  
 Ham-sur-Heure, Briffeuil,  
 Seneffe, Lembeek  
 ép. **Louise de Marbaix**  
 (fille de Jean de Marbaix  
 et de Jeanne de Rotselaer)  
*nombreuses liaisons avec :*  
*? de La Pasture*  
**Katelyne van Beringhe**,  
*? (native de Ham-sur-Heure)*  
**Hannette de Plusbiau**  
*(sénéfesse, fille de Jean)*

*postérité illégitime*  
*(au moins 10 bâtards : **Brigitte, Louis, Antoine, Pierre, Jeanne, Isabeau, Marie, Catherine, Lancelot, Ansiau & une fille** qui ép. **Etienne de Herissem** +X 1476 Nancy)*

**Englebert d'Enghien**  
 fl1418/1460 baron  
 de Haverskerke, seigneur  
 de Briffeuil et de La Follie  
*(hérite des seigneuries de son frère en 1487 ; vend Haverskerque après 1460 à son neveu Jean van Stavele, seigneur d'izegem)*  
*liaison avec **Anne de Faucuwez***

**Marguerite Bâtarde d'Enghien**  
 dame de Faucuwez  
 ép. **Paul Ooghe**, Bailli  
 du Brabant Wallon  
 (1500-1503 ; *déchu pour usage de faux*)  
 (Bâtard de Vrank van Helmont  
 et de Barbara d'Ooghe)  
*postérité qui usurpe le nom d'Enghien*

**Jacques d'Enghien**  
 + 22/05/1422  
 seigneur  
 de Cléry-sur-Somme  
 et de Tubize

**Jean Bâtard d'Enghien**  
 écuyer

**Jeanne Bâtarde d'Enghien**  
*(citée acte 1515)*

**Martin d'Enghien**  
 écuyer

**Jeanne d'Enghien**  
 dame de Ramerupt,  
 Tubize, La Folie,  
 Briffeuil et Sautour  
 ép. **1) Renaud d'Argenteau**, seigneur  
 de Houffalize  
 + 1456/57  
 ép. **2) Jean de Breles**, écuyer

**Y) Guillaume, Bâtard d'Enghien**, écuyer, chevalier  
 de l'Ordre de Saint-Antoine en Barbefosse  
 ép. **Marguerite van Bautersem dite «de Berghes»** (bâtarde d'Henri van Bautersem)

**Jeanne, Bâtarde d'Enghien**  
 ép. **1) Etienne Le Couvreur** + 18/04/1439  
 ép. **2) Willaime Caille**  
 ép. **3) Jean des Périers**, Receveur de Seneffe

**Elisabeth d'Enghien**  
 ép. **Jean de Barbençon dit «L'Ardennois»**, chevalier,  
 seigneur de Donstiennes,  
 Bailli des terres d'Enghien  
 (1467, 1471-72 et 1478)  
 (fils de Gui de Barbençon  
 et de Marie de Roisin ; veuf  
 de Catherine de La Marche)

**Y) Wauthier, Bâtard d'Enghien**  
 profès à l'Abbaye  
 de Grimbergen  
 (02/1423)

**Y) Isabeau, Bâtarde d'Enghien**

**Marie d'Enghien**  
 + après 20/05/1461 dame  
 de Nesle et de La Nouvelle  
 de Presle  
 ép. **Jean de Châlon**, seigneur  
 de Vit(t)eaux, Berche, L'Isle-  
 sous-Montréal, Chavannes,  
 Lormes et Cuiseaux + 1462  
 (ou 1454 ?) chevalier (veuf  
 de Jeanne de La Trémoille)



# Enghien

6

**Sohier II d'Enghien**  
et **Jeanne de Condé dite «de Morialmé»**  
*liaison avec X) Elisabeth van Liere*

**Wauthier (Walter, Gauthier) IV d'Enghien**  
° fin 1360 +X 18/07/1381 (*siège de Gand*)  
(avec son frère Gérard, bâtard d'Enghien)  
chevalier (1379) seigneur d'Enghien (1364),  
lieutenant de Louis de Mâle, comte de Flandres,  
Maréchal de Flandres ,X contre les Gantois (1380)

*sans alliance ni postérité légitime*  
*ses titres passent à son oncle Louis d'Enghien,*  
*comte de Conversano (1384 ; cf. pp. 6-7)*

**Boniface**  
**Bâtard d'Enghien**  
(cité 1436  
ordre de Saint-Antoine  
en Barbenfosse)

**X) Colart**  
**Bâtard d'Enghien**  
° 1346 + 1398  
chevalier, seigneur d'Arbre,  
Mares, Wanbroek, du manoir  
de Kestergat à Pepingen  
et Leerbeek, Capitaine  
de la ville d'Enghien  
(cité 25/03/1385)  
ép. **Juliana van Beringen**  
(fille de Josse van Beringen  
et de Juliana van Lier, dame  
de Lierre)

*tige des seigneurs*  
*de Kestergat*  
*qui suit (p.10)*

**X) Wauthier**  
**Bâtard d'Enghien**  
écuyer  
ép. **Clara van Dilbeeke**  
(fille de Jan van Dilbeeke  
et d'Elisabeth T'Sulfyns ;  
ép. 2) Roland  
de Steenhout)

**Antoine d'Enghien**  
chevalier, seigneur  
d'Indeveld (Epeghem)

**X) Jean**  
**Bâtard d'Enghien**  
chevalier (cité 1393)  
ép. **Liesbeth Smuls**  
+ 03/12/1393

**X) Gérard**  
**Bâtard d'Enghien**  
+X 18/07/1381 (avec  
son frère Wauthier  
au siège de Gand) écuyer,  
X Nevele (13/05/1381)

*La baronnie d'Enghien est vendue par le Roi Henri IV*  
*et possédée par la branche de Ligne, des ducs d'Arenberg*  
*(aux frontières de la France et des Pays-Bas).*  
*Toutes ses branches étaient éteintes*  
*dès le XIV° ou - au plus tard - au XV° siècle.*

# Enghien

seigneurs  
de Kestergat



Enghien-Kestergat

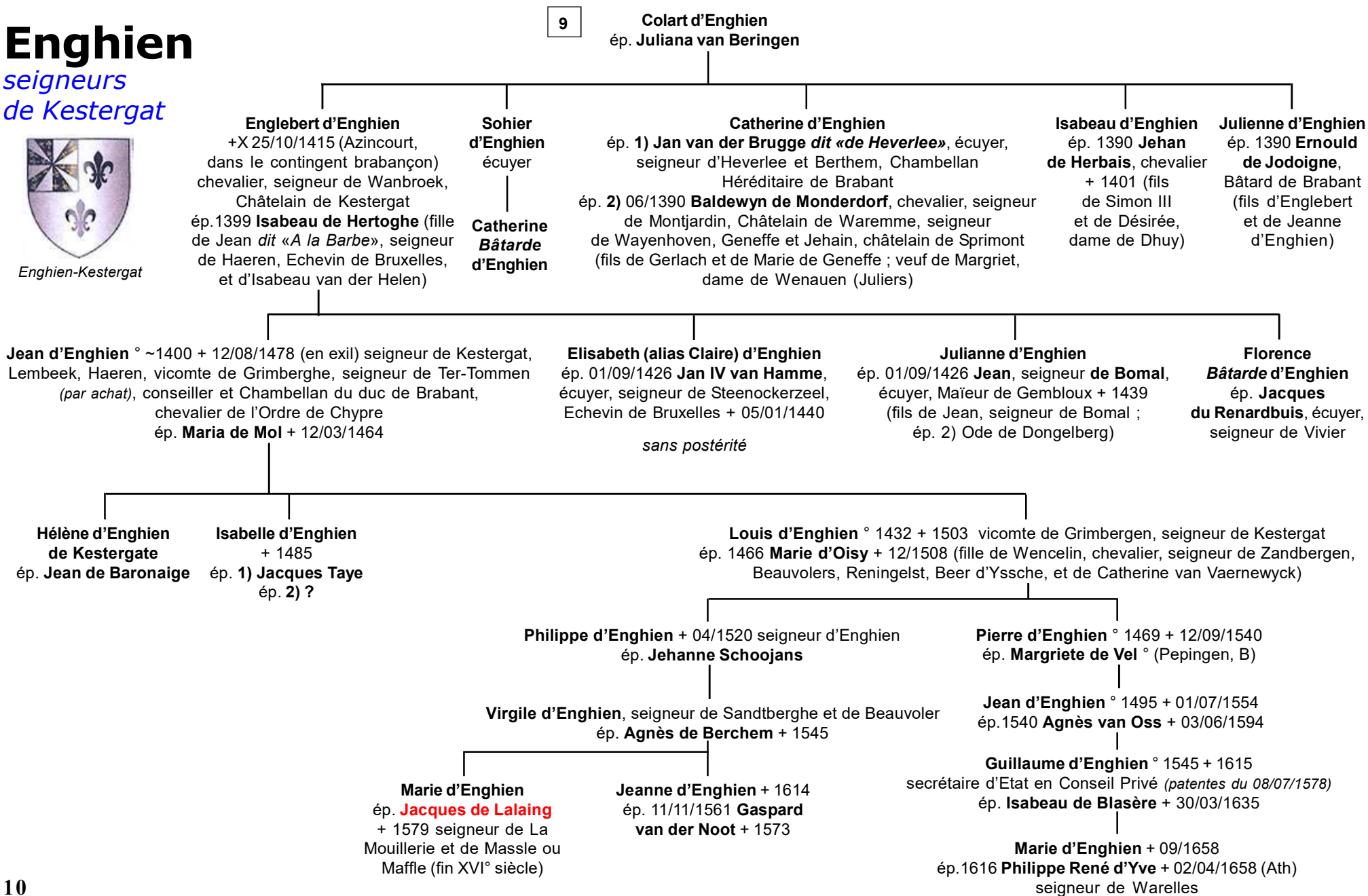

# Enghien

## Branche d'Havré 1166-1423

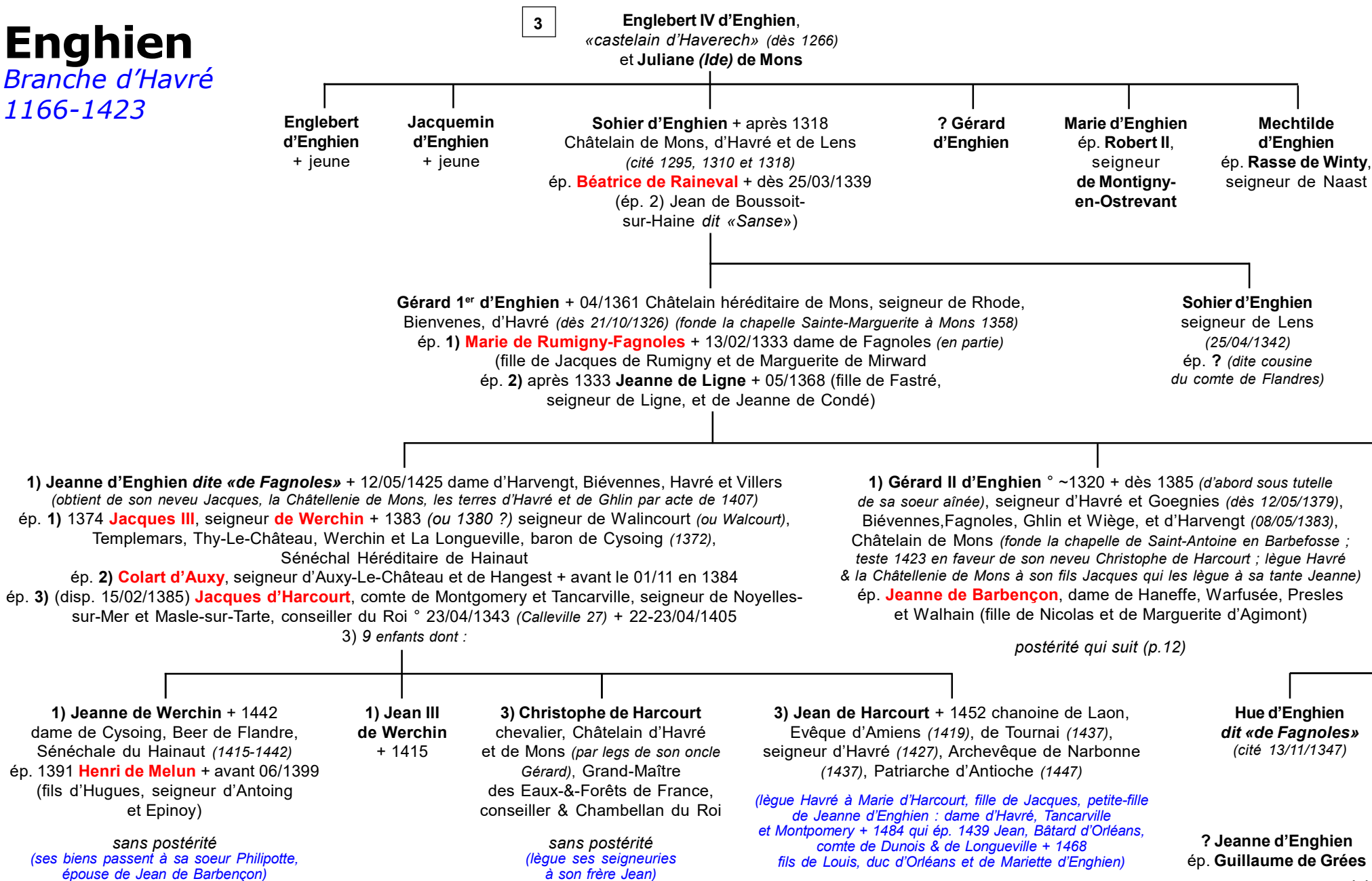

# Enghien

Havré

11

Gérard II d'Enghien  
et **Jeanne de Barbençon**

**Gérard III d'Enghien-Havré dit «Le Barbu»**, seigneur de Séraing, Biévennes et Fagnoles, X Roosbeeke (1382), Grand-Maître de l'Ordre de Saint-Antoine en Barbefosse, X en Frise (1396), X en Barbarie (1390), en Prusse (1411, 1413), en Terre Sainte (1393, 1404, 1411, 1414), en Tunisie (contre Mahdia, 1390)  
ép. 1) (ou liaison avec ?) **Jeanne**, dame de **Séraing-Le-Château, Warfusée, Walhain** (fille de Thiéri IV de Séraing et de Marie de Looz)  
ép. 2) **Marguerite de Marbaix**  
X) *liaison avec* **Jeanne d'Humières**

**Jeanne d'Enghien**  
*sans alliance*

**Jacques d'Enghien** + 15/12/1427  
seigneur de Ghlin, Havré, Fagnoles, Braine-L-Alleud, Jurbise, Montignies, Masnuy, Plancenoit, châtelain de Mons, capitaine pendant la campagne de Frise, X en Gascogne sous Coucy  
ép. 1) **Jacqueline de Saint-Aubert**  
ép. 2) (ou ? *liaison avec* ?) **Marie de Roucy-Pierrepont** + 1416  
(fille de Simon, comte de Roucy- Pierrepont, et de Marie de Châtillon)

**Jake Bâtard d'Havré** + 20/01/1412  
écuyer, armé chevalier par le comte de Blois à la X de Roosebeeke (27/11/1382), Bailli de Boussoit (1402), châtelain d'Ath  
ép. **Marie de La Loge**, dame de La Motte en Jemappes + 15/02/1427  
*tige des seigneurs de La Motte qui suit (p.17)*

**Gérard Bâtard dit «Callonge»**  
seigneur de Caudeville  
ép. **Agnès Festeau**  
  
*tige des seigneurs de Caudeville qui suit (p.18)*

**Gérard IV d'Enghien-Havré**, + 02/10/1421  
chevalier, seigneur de Warfusée, Séraing et Walhain  
X en Frise avec son père (1396)

**Jeanne dite «de Havré»**  
*sans alliance*

**X) Jehan, Bâtard d'Havré**, ° ~1380  
écuyer, seigneur de Presles (*don de son frère Gérard IV*), chevalier de l'Ordre de Saint-Antoine en Barbefosse (1425)  
ép. **Gillette de Marbaix** (fille de Gérard de Marbaix, écuyer, seigneur de Longueval, Villers-Potterie et de Laurence T'Serclaes ; ép. 2) 1446 Laurent, Bâtard de Sombreffe)  
  
*tige des Haverech & seigneurs de Presles qui suit (p.14)*

**Simon d'Enghien** +X 25/10/1415  
(Azincourt)  
seigneur de Fagnoles  
X campagne de Prusse (1411)  
Terre Sainte (1381, 1414)

**Jacques d'Enghien** +X 25/10/1415  
(Azincourt)  
seigneur de Més

**Yolande dite «Mariette» d'Enghien dite «d'Havré»**  
dame de Wiège et Fagnoles  
ép. 1389 **Aubert Le Flamenc**, seigneur de Canny, Chambellan du Roi, seigneur de Varesnes (1389), conseiller & Chambellan du duc Charles d'Orléans  
*liaison avec Louis de France*  
° 13/03/1372 (Paris) + 23/11/1407 (ass., Paris) comte de Valois (1392), duc de Valois (1406), duc de Touraine (1386-1392), duc **Louis 1<sup>er</sup> d'Orléans** (1392-1407), comte de Blois, de Dunois (1391), d'Angoulême (1394), de Périgord (1400), de Dreux (1401), de Soissons (1404), 15<sup>o</sup> vidame de Châlons (1395-1403)

d'où : **Jean Bâtard d'Orléans**, comte de Dunois et de Longueville

**Marguerite d'Enghien dite «d'Havré»** + 29/01/1444  
dame de Braine-L-Alleud  
ép. **Godefroi de Sombreffe** + 1406  
ép. 2) 1406 **Henri de Witthem**, seigneur de Beerssel + 11/12/1444  
(veuf de Katelyne van Berchem)

**Isabeau (Isabelle) d'Enghien dite «d'Havré»**  
dame de Préaux et Hussignies  
ép. 1) **Arnould IV**, baron **de La Hamaide**, seigneur de Rebaix, Renaix, Mainwault, Wannebecq, Hion et Neuville-en-Bourjonval + 13/12/1426  
ép. 2) 07/1428 **Jacques de Bourbon**, seigneur puis baron de Thury, fiefs de Constantin, Combles et Puiseux-en-Artois + ~1429 (ass.)

# Enghien

*Enghien-Braine*



Enghien-Braine

3

Jakeme d'Enghien  
et Marie de Braine

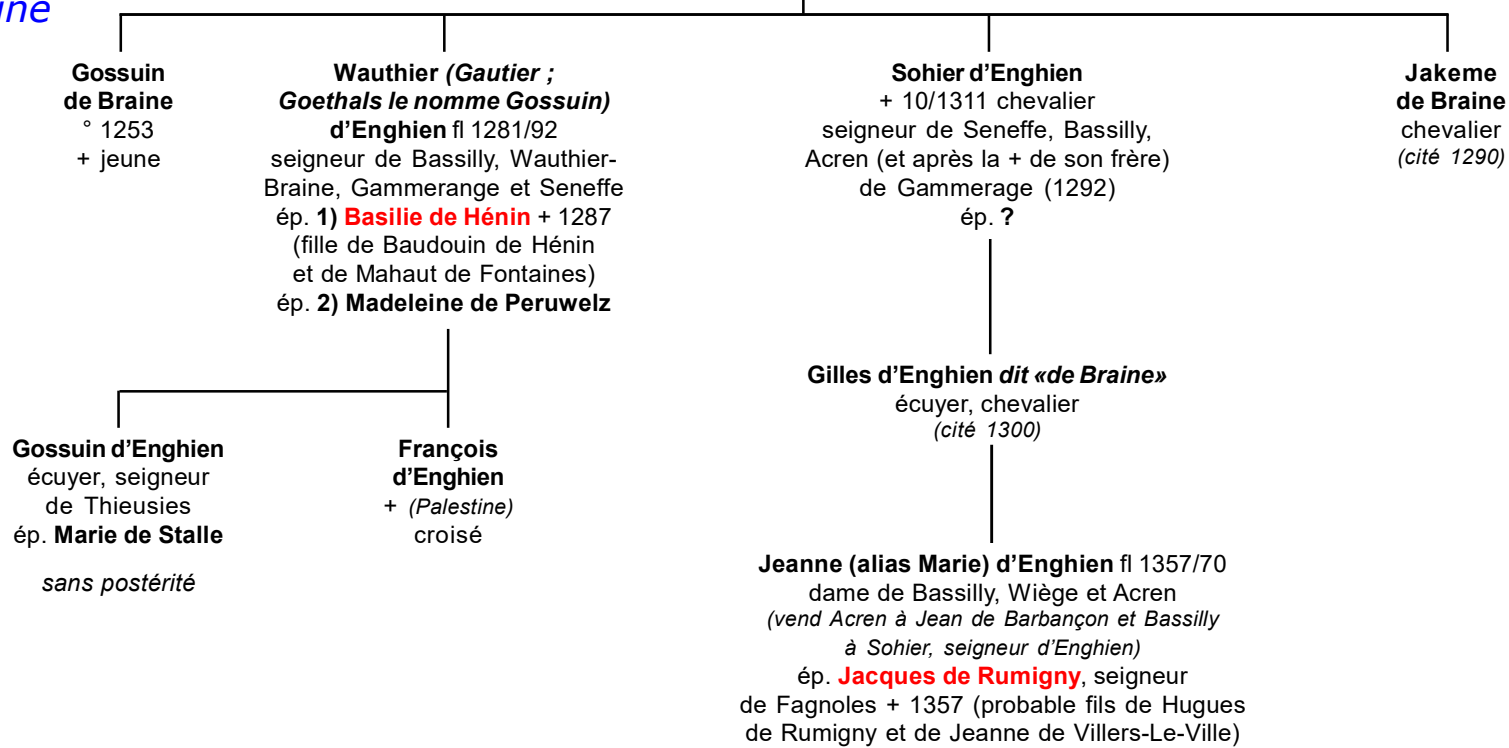



# Enghien

Havré

branche de Presles



Enghien-Presles

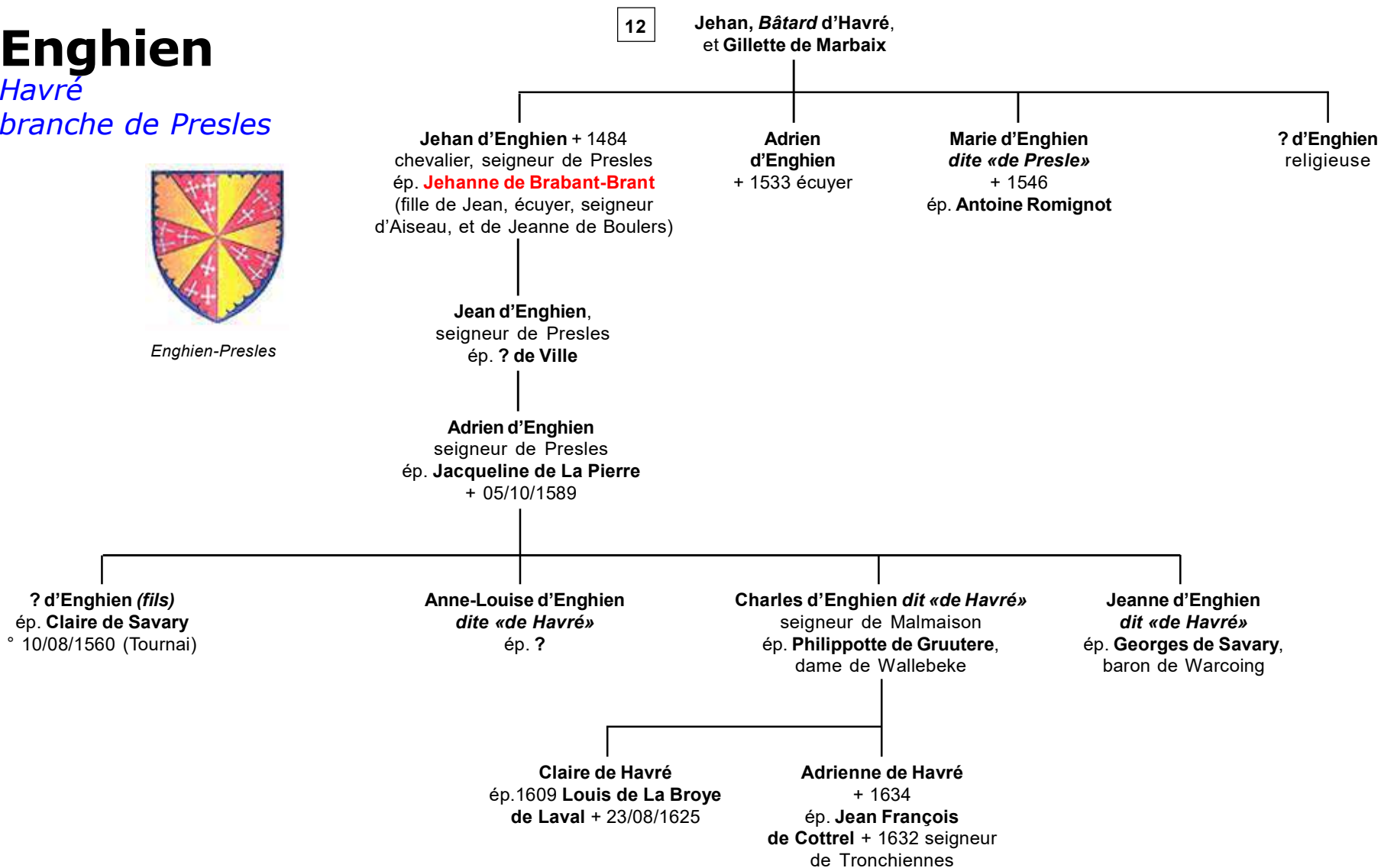

# Enghien

branche de Zotteghem  
(alias Zottegem, Sotenghen)



Enghien-  
Zotteghem

«Gironné de dix pièces d'argent & de gueules, les girons d'argent chargés de trois croisettes recroisetées de gueules»  
«Heaume surmonté d'un bourrelet d'argent & de gueules, ayant pour cimier une tête de taureau d'or.  
Lambrequins d'or.  
Cotte & housse d'azur chargée de sept besan(t)s d'or, au chef d'or. Les champs & besan(t)s sont damassés. Doublures rouges. Cheval noir.»  
(folio 142v de l'Armorial de la Toison d'or)

4

Gérard d'Enghien  
et ? de Vianen

**Gérard II d'Enghien** + 1319  
chevalier, seigneur de Zotteghem et Vianen, Houdain-en-Artois,  
Châtelain de Gand fl 1282/1312  
ép. 08/03/1280 **Marie**, vicomtesse **de Gand dite «de Caudenberg»** + 1295 (fille de Hugo IV et de Marie du Roeulx)  
ép. **2) Johanna de La Haverie** (citée 1291)

**Isabeau (Isabelle) d'Enghien** ° 1260  
ép. **Thomas IV de Coucy** ° avant 1281  
+X 11/07/1302 (Courtrai)  
seigneur de Vervins (fils de Thomas II et de Marguerite de Picquigny ;  
ép 2) Alix de Trie + après 1323)

**Aleyde d'Enghien**  
+ 1314  
ép. **Gérard de Lens**  
+ 1310

**Marie d'Enghien** + 1318  
burggravin van Gent, vrouwe van (dame de) Zotteghem  
ép. **1) dès 1305 Hugues V d'Antoing**, seigneur d'Epinoi  
+ après 1312 (1315?)  
(veuf d'Elisabeth de Grimbergen)  
ép. **2) après 1312 Gui de Flandres** ° après 1286  
+ 04/1345 seigneur de Richebourg fils  
de Guillaume 1<sup>er</sup> dit «Sans Terre», et d'Alix,  
vicomtesse de Châteaudun ;  
ép. 2 10/1321 Beatrix van Putten)

**Hugues d'Enghien** + 05/1320  
seigneur de Zotteghem, Heusden,  
Houdain, Châtelain de Gand  
ép. **Béatrix de Puttes**  
+ 18/06/1354 (fille de Nicolas  
de Puttes, et d'Aleide van Streyn)

**Sophie d'Enghien**  
ép. **Philippe de Gavre**,  
seigneur de Liedekerke  
et de Breda + ~1318 (fils  
de Rasse VIII de Gavre)

**Catherine d'Enghien**  
ép. **Philippe d'Axele**

**Hugues de Melun** ép. **Béatrix de Beusart**  
d'où

**Jean II de Melun** ° ~1397 + 15/02/1484 vicomte de Gand,  
seigneur de Zottegem, Antoing, Epinoi, Rosny, Saulty, Beaumez,  
Wingles & Châtelain de Bapaume, Prévôt & Gouverneur  
de Douai, Chambellan du duc Philippe «Le Bon»,  
Connétable de Flandre  
qui ép. **1) 21/10/1419 Jeanne de Luxembourg** + 09/01/1420  
(fille de Jean, seigneur de Beaurevoir et de Richebourg,  
et de Marguerite d'Enghien, comtesse de Brienne et de Conversano  
(Conversant) ; veuve de Louis de Ghistelles)  
& ép. **2) 05/04/1421 Jeanne d'Abbeville**, dame de Boubers  
et de Caumont + 11/01/1480 (fille d'Edmont et de Jeanne de Rely).  
Sa fille **Philipotte de Melun** hérite de Zotteghem

**Hugues II d'Enghien**  
seigneur de Zotteghem, Heusden,  
Houdain, Châtelain de Gand  
ép. **Catherine de Maldeghem**,  
dame de Wondelghem (fille  
de Philippe III et de Marie  
de Rhode, dame  
de Wondelghem)

sans postérité  
(ses biens passent  
à sa cousine **Isabeau d'Antoing**,  
vicomtesse de Melun)

# Enghien

Blaton-Prayaux



Blaton-Prayaux

4

**Arnould d'Enghien**  
ép. ? de Thians/Thiant

**Arnould II d'Enghien** + 1315 chevalier (14/06/1304)  
seigneur de Prayaux (ou Préau), Blaton, Quevaucamp et Escaudoeuvre,  
Maréchal du Hainaut (par Jean d'Avesnes pour la garde de l'Evêché  
de Cambrai), X au siège de Thuin (1309), assiste au contrat de mariage  
(à Maubuisson) conclu entre Marie d'Avesnes dite «de Hainaut»  
et Louis, comte de Clermont) (cité le 31/04/1284 au Chartrier de Namur)

ép. 1) **Isabeau de Denain**

ép. 2) **Marie de Péruwelz** (fille de Baudouin de Péruwelz)  
(ou ép. **Marguerite de Cantaing** ? selon Goethals)

*Filiation assez confuse :  
la chronologie est trop serrée  
entre ces deux **Arnould II & III** ;  
de plus, les sources confondent  
leurs épouses respectives...*

**Arnould III d'Enghien**

° ~1285 + avant 10/1323 chevalier, seigneur de Prayaux,  
Blaton, Quevaucamp et Escaudoeuvre  
(retient Amauri de Melun prisonnier pour le règlement  
d'une dette ~1323)

ép. 1) **Marie de Meulant-Cantaing**

ép. 2) **Marie de Péruwelz** ° ~1305

**Marguerite d'Enghien**  
religieuse en 1324

**Nicole d'Enghien**

ép. **Guillaume de Jauche-Mastaing**,  
seigneur de Gommegnies et de Mastaing  
(fils de Guillaume de Jauche et de ? de Waziers)

? **Marie d'Enghien**  
vicomtesse de Blaton,  
dame de L'Escaille  
remariée à **Robert Le Borgne  
de Robertsart** +X 1328 (Cassel)

# Enghien

## La Motte



Enghien-La Motte

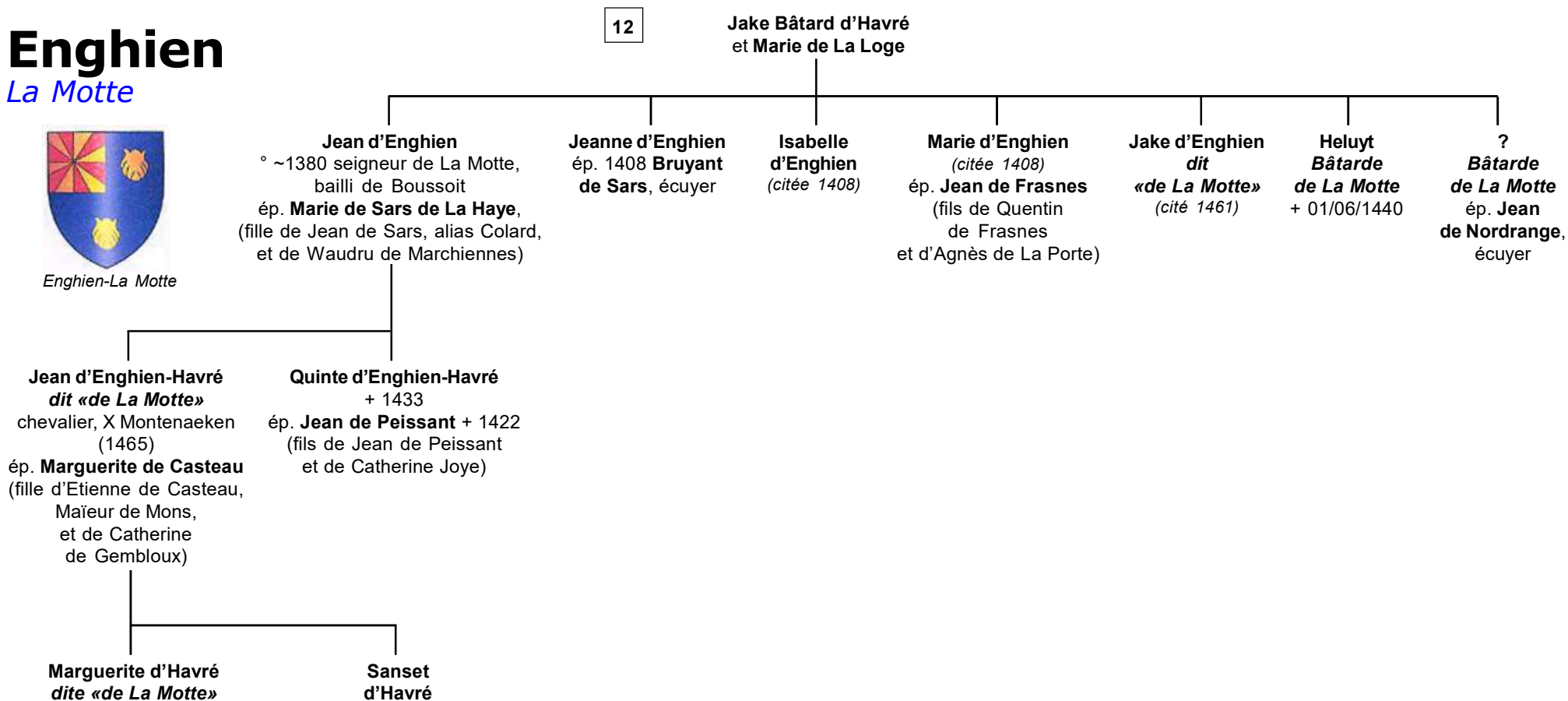

# Enghien

Caudeville

12

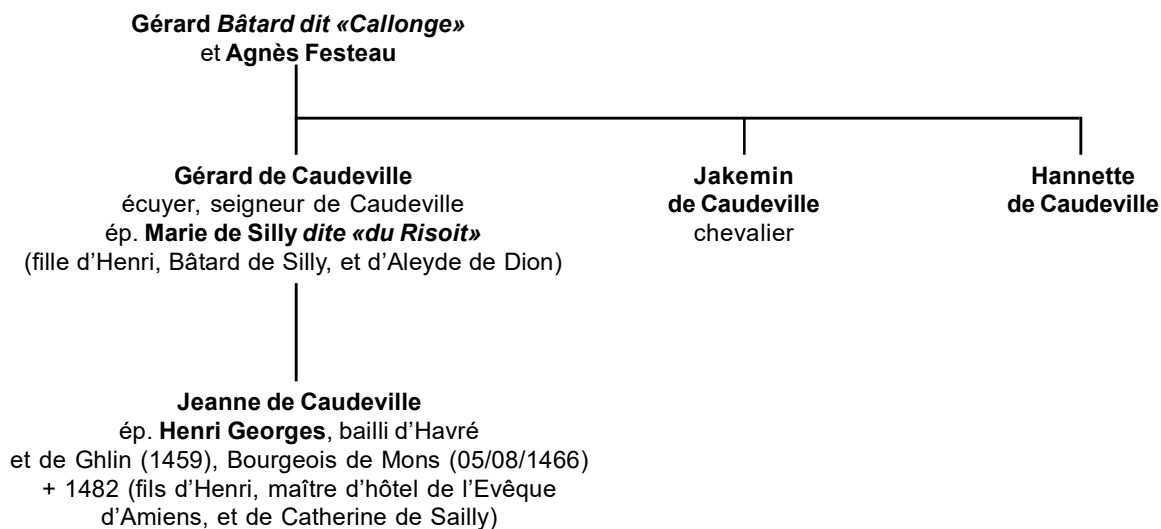

# Enghien

? Branche cadette  
(Saintes)

2

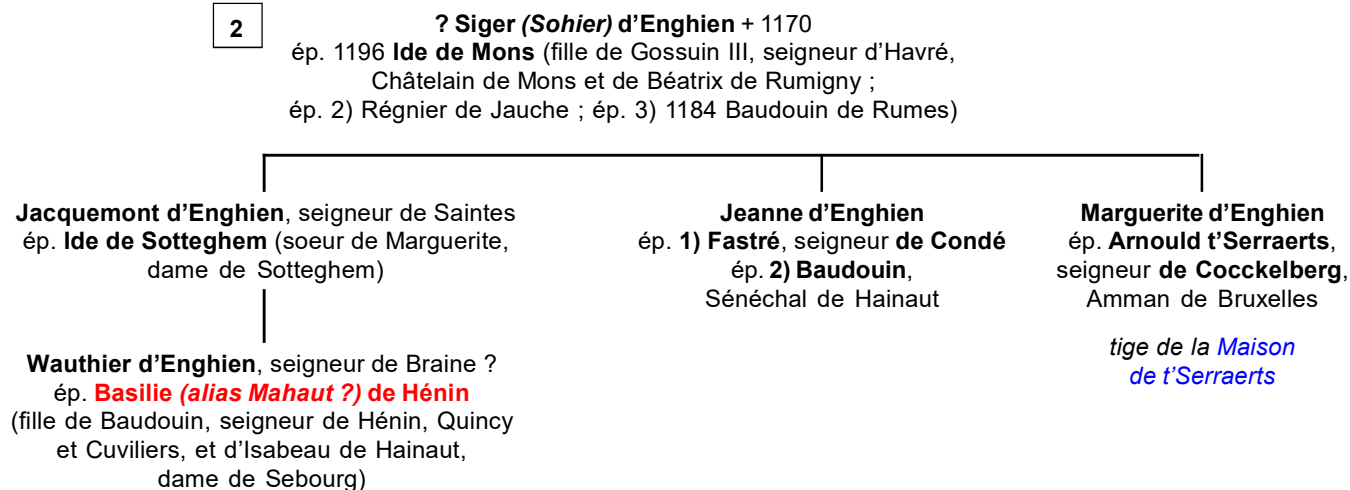



# Enghien

*Non connectés*

## ? Marguerite d'Enghien

ép. **Philippe Josse de Bourgogne**  
° 1452 (Gand) + après 1536  
seigneur d'Amerval (ép. 2) Maria  
de Cambrai dite *Bauldet*, dame  
de Catigny)

## ? Antoine d'Enghien,

seigneur de Saintes  
ép. **Katharina van Burgund**  
(veuve de Johan van den Abeele  
+ 1482)

# Enghien *Armorial*

Contribution d'**Arnaud de Prelle** (01/2015)

& [http://fr.wikipedia.org/wiki/Maison\\_d%27Enghien](http://fr.wikipedia.org/wiki/Maison_d%27Enghien)

source : sceaux armoriés de T. de Raadt.

**ENGHIEN** : «*portoit gironné d'argent & de sable de dix pièces, les girons semez chacun de trois croisettes recroisettées d'or.*  
*Cette Famille reconnuë de tout temps pour une des plus Illustres, de nos Pais-bas, (que Gelic fait sortir des premiers Comtes, & Forestiers de Flandres qui portoient aussi des gyrons pour leurs armes) (...)*  
Jean le Carpentier «*Histoire de Cambrai et du Cambresis.*  
«*Gironné d'argent & de sable de dix pièces, chaque giron de sable chargé de trois crois recroisettées au pied fiché d'or.*  
(le gironné sderait inspiré des preümières armes des comtes de Flandres).  
Ces armes anciennes de Flandres sont les armes officielles de la Province de Flandre-Occidentale en Belgique.

## Armes primitives des Enghien

Selon une autre thèse (plus «*vraisemblable*» ?) : la Maison d'Enghien serait issue d'un seigneur nommé Enghe servant à la Cour de Charlemagne.  
Commis par l'Empereur à la déportation de populations saxonnes en Flandres aux alentours de l'an 801, il se serait établi dans cette cette région, son nom ayant ensuite servi de suffixe à plusieurs villages des alentours du "quartier" puis cité d'Enghien: Lettelinghe, Herfelinghe, Oetinghe, Pepinghe, Bellinghe ...  
Les armes primitives de cette Maison auraient été :  
«*Gironné de sable & d'argent de huit pièces à l'écusson plain de gueules, brochant*». (blason également mentionné par J.-Th. de Raadt qui rapporte que le 19/01/1230 ou 1231, Englebert d'Enghien ("Engillebertus de Aingien") scelle un acte avec son sceau qu'il blasonne : «*Gironné de huit pièces à l'écusson plain, brochant*».  
Les deux thèses ont en commun des armes gironnées avec un écusson plain (de gueules ?) sur le tout.

Dans l'Armorial (entre 1370 et 1395) du Roi d'Armes Gelre les Enghien portent : «*Gironné d'argent & de sable de dix pièces, les girons de sable chargés chacun de trois croisettes recroisettées d'or.*  
Le cimier : «*un vol (banneret) d'argent issant de deux boules de sable accostant un chapeau d'argent rebrassé de sable*». (côte ms. 15652-56, fo 83r, BRB Bruxelles).

Ces armes évolueront à nouveau dans la première moitié du XV<sup>e</sup> siècle et sont rapportées dans l'Armorial de Saint-Antoine-en-Barbefosse : «*Gironné d'argent et de sable de dix pièces, les girons de sable chargés chacun de trois croisettes recroisettées au pied fiché d'or.*  
Lambrequins & chapeau de gueules & de sable, vol banneret d'argent.  
Collier de l'ordre de Saint-Antoine formé d'une corde de moine, d'une potence ou tau, et d'une clochette, le tout en or. Dans le coin supérieur gauche, une couronne d'or relative à sa fonction dans l'ordre. (Engelbert

20

appartient à cet ordre dès 1433 et en devient un des maîtres, comme Gérard II d'Enghien, de la branche des seigneurs d'Havré). (côte ms. G 707, fo 57r, BRB Bruxelles).



## Enghien-Havré

La branche d'Havré (Havrech) portait : «*Gironné d'or & de gueules de dix pièces, chaque giron de gueules chargé de trois crois recroisettées, au pied fiché d'argent.*».

Cette branche est issue d'Englebert V d'Enghien (+ 1271), seigneur de Havrech et Châtelain de Mons du chef de sa femme Ide ou Julianne de Mons, fille de Henri ou Gossuin, Châtelain de Mons. Havré restera dans cette famille jusqu'en 1423. La branche s'éteignit en 1427 à la suite du décès de Jacques d'Enghien, seigneur de Fagnolles, Braine-l'Alleud, Wiegues, Plancenot, etc... Son frère, Gérard IV d'Enghien (+ 1420), seigneur de Warfusée, Seraing, Presles, Walhain, etc., X à Roosebeke en 1382 mais + avant son père et avant de pouvoir relever la seigneurie de Havré.



## Seigneurs de Braine

La branche des seigneur de Braine portait : «*Gironné d'argent & de gueules de dix pièces, chaque giron de gueules chargé de trois crois recroisettées, au pied fiché d'or.*».

Cette branche est issue de Jakeme d'Enghien, seigneur de Braine, Bassilly et de Silly, Châtelain de Wanake, époux de Marie de Braine (+ 1280), fille de Gautier, seigneur de Braine et d'Acren qui épousa en seconde nocces Jean 1<sup>er</sup> de Gavre seigneur d'Eksaerde. Jakeme d'Enghien était le fils d'Engelbert IV d'Enghien, chevalier, seigneur d'Enghien et d'Adélaïde d'Avesnes (° ~1180-1216), fille de Jacques 1<sup>er</sup> d'Avesnes et d'Amélie de Guise.  
Ces armes sont aussi celles de la commune de Grotenberge, section de la ville belge de Zottegem dans le Denderstreek située en Région flamande dans la province de Flandre-Orientale. La Maison d'Enghien possédait la seigneurie de Zottegem aux XIII<sup>e</sup> et XIV<sup>e</sup> siècle. Elle entra dans cette Maison par l'intermédiaire de Ide ou Adélaïde, ou Alix de Sotteghem en 1219, fille de Gautier seigneur de Sotteghem (apparenté aux d'Avesnes) et de Richilde de Peteghem, épouse de Siger 1<sup>er</sup> d'Enghien, seigneur d'Enghien, de Rameru(pt), de La Folie, de Tubize et de Sotteghem (° ~1205-1253).



# Enghien *Armorial*

*Contribution d'Arnaud de Prelle (01/2015)*

& [http://fr.wikipedia.org/wiki/Maison\\_d%27Enghien](http://fr.wikipedia.org/wiki/Maison_d%27Enghien)

## Seigneurs de Kastergat ou Kestergat(e)

La branche des seigneurs de Kestergat(e) (NL) portait : «*D'argent à trois fleurs de lys de sable, au franc-quartier gironné d'argent & de sable de dix pièces, chaque giron de sable chargé de trois croix recroisettées au pied fiché d'or*». Cette branche est issue de Colart d'Enghien (1346-1398), chevalier, seigneur d'Arbre, Mares, Wanbroek, Leerbeek, du manoir de Kastergate à Pepingen, Capitaine de la ville d'Enghien, fils bâtard de Siger II d'Enghien et de sa maîtresse Élisabeth van Lière.

On trouve aussi : «*D'argent, à trois fleurs de lis au pied coupé de sable, au franc-quartier d'Enghien*» (Dict. de la Noblesse)

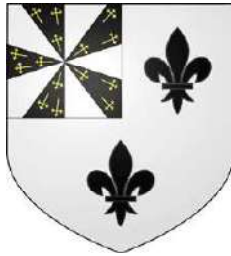

## Seigneurs de La Motte

La branche des seigneurs de La Motte portait : «*D'azur à trois coquilles d'or au franc-quartier gironné de gueules & d'or de dix pièces, chaque giron de gueules chargé de croix recroisettées, au pied fiché d'argent*». Cette branche est issue de Jake, bâtard d'Havré (+ 1412), chevalier, Châtelain d'Ath, Bailli du Boussoit, fils bâtard de Gérard II d'Enghien (+ 1385), Châtelain de Mons, seigneur de Havré, de Ghlin, de Gougnyes, Biévenes, Fagnolles, Wiège et Harvengt. Jake eut pour épouse Marie de La Loge, dame de La Motte en Jemappes.



## Seigneurs de Presles

La branche des seigneurs de Presles portait : «*Gironné de gueules & d'or, le gueules semé de croisettes au pied fiché d'or ; à la bordure de gueules, chargée de huit croix potencées d'argent*».

Le Supplément au nobiliaire de Vegiano donne - erronément - les armes suivantes à un certain Jean de Havrech, seigneurs de Presles : «*gironnées d'or & de gueules de dix pièces, chaque giron de gueules chargé de trois croix recroisettées au pied fiché d'argent ; au chef d'argent à trois étoiles d... ; cimier : une tête & col d'aigle entre un vol d...*». Ces armes sont celles de la famille **Compère dit de Presles**, seigneurs de la Nieppe, famille descendant en ligne cognatique des Enghien-Havrech, seigneurs de Presles. Cette branche bâtarde est issue de Jehan de Havrech (° ~1380 + avant 1446), seigneur de Presles et de Gillette de Marbais dite de Presles (+ après 1467). Jehan de Havrech était le fils bâtard de Gérard III d'Enghien (+ 12/1427), chevalier, Châtelain de Mons, seigneur de Havré, de Seraing, de Biévène, de Braine-le-Château, de Fagnolles, de Presles, etc. et de ?... de Humières.



Gillette de Marbais était la fille de Gérard 1<sup>er</sup> de Marbais, écuyer, seigneur de Loverval, de Baulers, de l'avouerie de Prelle et de Villers-la-Potties, décédé le 04/01/1484 et de Laurence t'Serclaes + 10/10/1477 et inhumée dans l'église de Saint Paul à Nivelles, issue des Lignages de Bruxelles, fille de Heer Everaert IV t'Serclaes, chevalier et de Catharina Tays, petite fille d'Éverard t'Serclaes, Echevin de Bruxelles, le héros bruxellois, et de Béatrice van Eessene. Il existe un sceau daté du 05/07/1456 de Jean de Havrech (+ 1484), seigneur de Presles, chevalier, fils du précédent. Ce sceau est conservé aux archives du Nord relatives à l'abbaye de Saint-Aubert. Ce sceau peut se blasonner : «*Gironné d'or & de gueules de dix pièces, chaque giron de gueules chargé de trois croix recroisettées au pied fiché d'argent ; à la fillière engrêlée de... ; cimier : deux cornes*». Ce Jean épousa Jeanne de Brabant dit Brant, fille de Jean, écuyer, seigneur d'Aiseau et de Jeanne de Boulers.



Compère dit «de Presles»

## Armes communales contemporaines

### Écaussinnes

La commune d'Écaussinnes (Province de Hainaut, ancienne commune d'Écaussinnes-d'Enghien) porte des armes qui contiennent "sur le tout" les armes de la Maison d'Enghien qui possédait la seigneurie de La Folie :

«*Écartelé : aux 1 & 4, écartelé : aux a & b, de gueules, à dix losanges d'argent posés 3, 3 & 1 (qui est Lalaing) et aux b & c, d'or, à trois lions de gueules (qui est Rœulx dit d'Écaussinnes) ; aux 2 & 3 de sinople, au lion d'argent armé, lampassé & couronné d'or, au chef d'argent chargé de trois aiglettes de sable ; sur le tout, écartelé : aux 1 & 4, d'argent, à cinq fasces d'azur, au lion de gueules à la queue fourchue armé, lampassé & couronné d'or, brochant sur le tout (qui est Luxembourg-Houffalize) ; aux 2 & 3, d'argent, à deux pals de gueules (qui est Orley) ; et, sur le tout du tout : gironné d'argent & de sable de dix pièces, chaque giron de sable chargé de trois croix recroisettées au pied fiché d'or, les pieds dirigés vers le cœur de l'écu (qui est Enghien)*».

armes adoptées lors d'une délibération communale du 20/02/1978, entérinées 07/06/1979 et inscrites dans le Moniteur Belge le 12/09/1979.

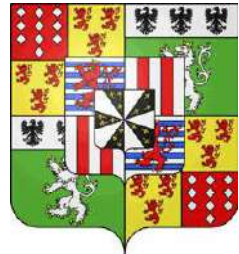

### Machault

La commune de Machault (France, département des Ardennes) porte des armes basées sur celle de la Maison d'Enghien.

Jean d'Enghien (+ 1380) possédait en effet cette seigneurie au XIV<sup>e</sup> siècle. Jean d'Enghien était un noble brabançon, duc titulaire d'Athènes, comte de Castro, seigneur d'Omophita, Knodoria et Dischoria (Chypre), seigneur de Gouy, Nouvelle, Machault, etc., fils de Gautier III d'Enghien, chevalier, seigneur d'Enghien et d'Isabeau de Brienne, fille de Gautier V de Brienne, duc d'Athènes.

Ces armes se blasonnent : «*Gironné d'argent & de sable de dix pièces, chaque giron de sable chargé de trois croisettes recroisettées d'argent ordonnées ; au franc-quartier d'or chargé d'un lion de sable, au bâton de gueules brochant en bande sur le tout*».





# Enghien *Armorial*

*Contribution de Wiktor Losenko (08/2007)  
& différentes sources*



Enghien  
(Origines)



Enghien  
-Brienne



Enghien  
-Ramerupt



Enghien  
-Kastergat



Enghien  
-Havré



Enghien  
-Braine



Enghien  
-Presles



Enghien  
-Zotteghem



Blaton  
-Prayaux



Enghien  
-La Motte



bannière  
d'Enghien  
-Havré

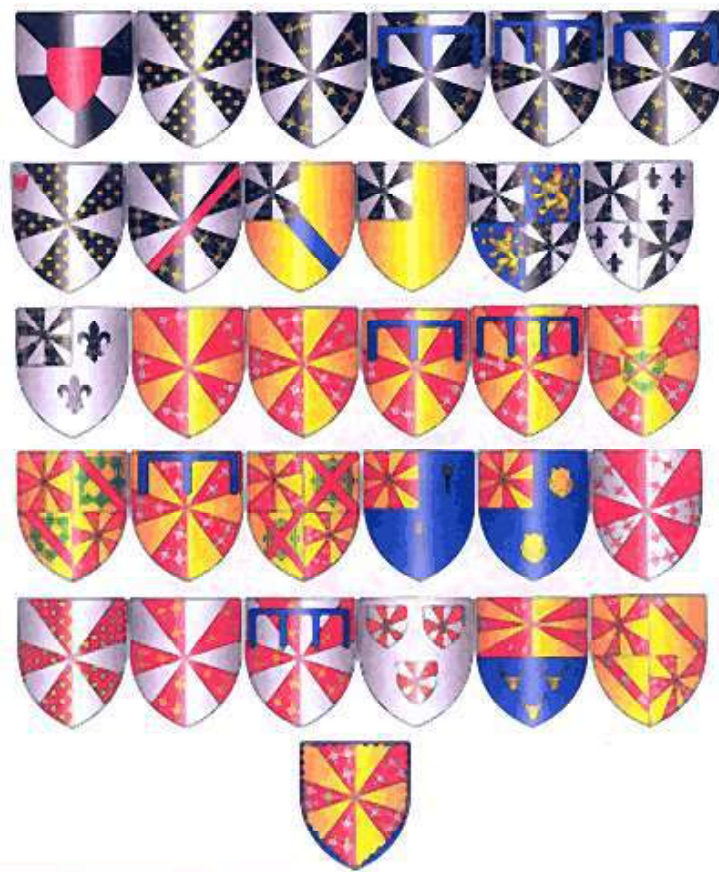

Enghien



Wauthier VI  
d'Enghien

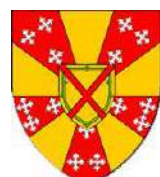

Gérard II  
d'Enghien,  
seigneur  
de Fagneulles



Gérard  
d'Enghien,  
seigneur  
d'Havré



Enghien / brisures des branches cadettes