



de La Grange (Etienne)



cardinal Jean  
de La Grange  
(vitrail armorié)



de La Grange  
(Guillaume)



de La Grange  
(Jean)



de La Grange  
(Guillaume)

## Familles de La Grange & de La Grange-Trianon

## Berry, Roannais, Nivernais, Lorraine, Vendômois, Brie

plusieurs familles homonymes  
*La Grange d'Arquian (Nièvre)*

### Armes :

«De sinople, au lion d'or» (Jean de la Grange)

«[de sinople, au lion d'or] au lambel (à quatre pendants de gueules» (Guillaume de la Grange)  
Guillaume porte ultérieurement «de sinople, au lion rampant d'or, une bande de gueules sur le tout»

«De sinople, au lion rampant d'or chargé d'un lambel de gueules à quatre pendants, chacun chargé de trois plates» (Philippe de La Grange)

«D'argent, à un lion de sable, accolé & couronné d'or» (Guillaume de la Grange)

«D'argent, à un lion de sable, armé, colleté & couronné d'or» (Etienne de la Grange)

### Sources complémentaires :

*Dictionnaire de la Noblesse* (F. A. Aubert de La Chesnaye-Desbois, éd. 1775, *Héraldique & Généalogie*),  
*Contributions d'Alain Braillon* (03/2014, 03/2018)

© 2006 Etienne Pattou  
dernière mise à jour : 10/03/2018  
sur <http://racineshistoire.free.fr/LGN>

# de La Grange

## Origines

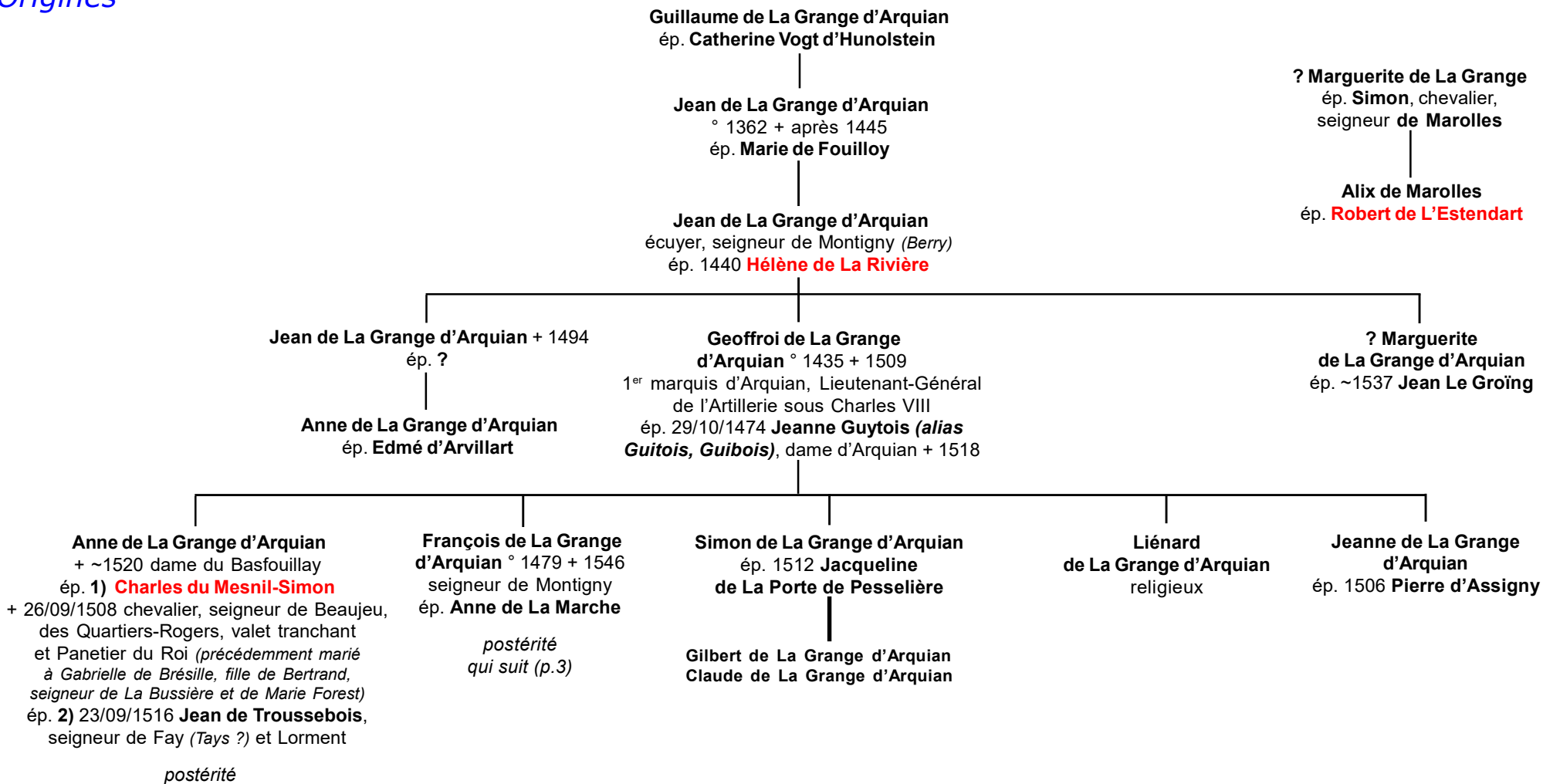

# de La Grange

La Grange d'Arquien  
(alias d'Arquian)

2

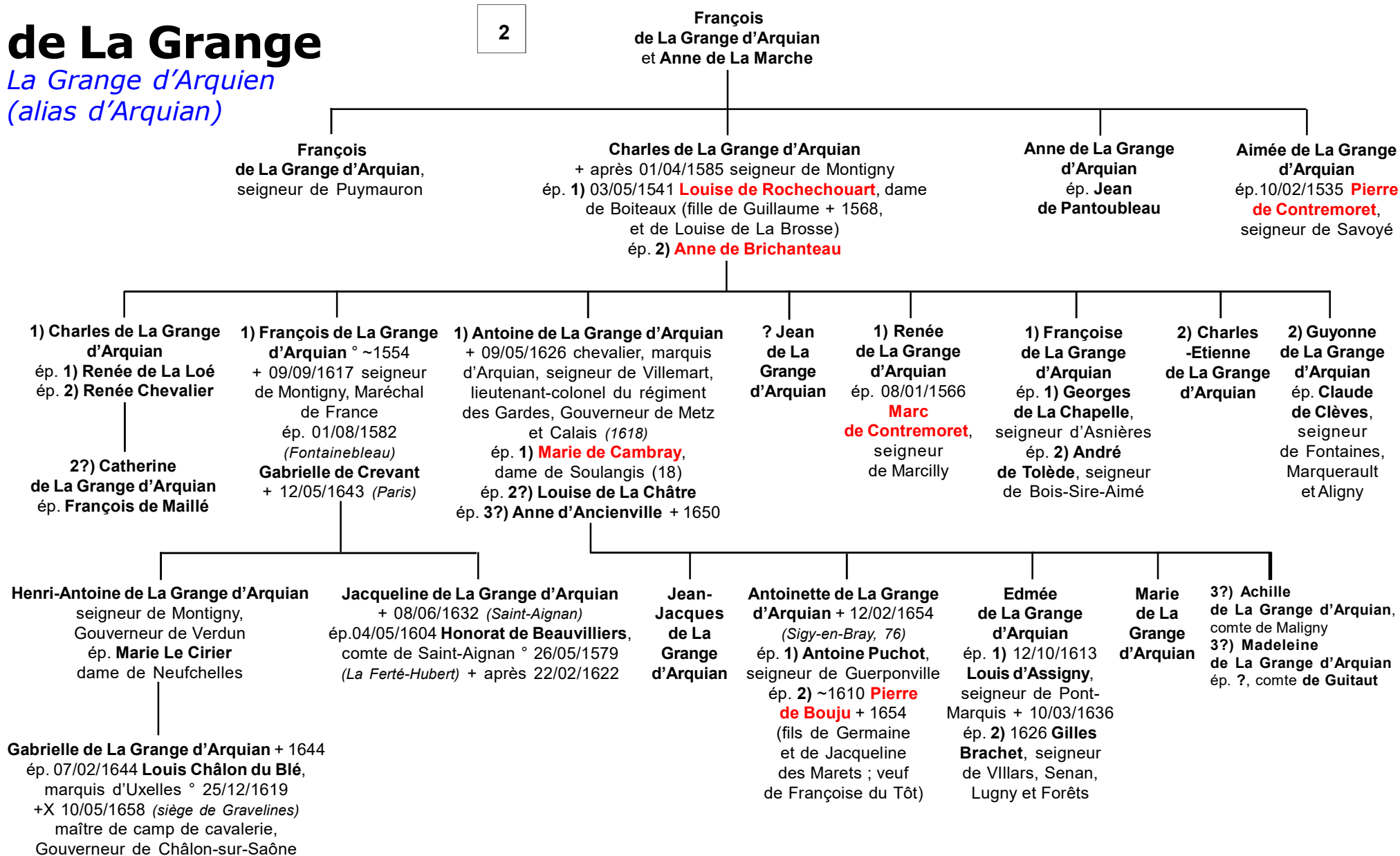

# de La Grange

*La Grange d'Arquien  
non connectés*

3

*frère ou plutôt neveu d'Antoine*

*(cf. p. 3)*

**Henri-Albert de La Grange,**

° 08/09/1613 (*Calais*) + 24/05/1707

(*Rome*) marquis d'Arquien

Cardinal (*1695*)

ép. **Françoise de La Châtre** + 1672

**Louise-Marie ou Marie-Louise  
de La Grange d'Arquien**

° ~1634 + 11/11/1728 (*Paris*)

ép. 11/12/1668 et/ou 20/01/1669 (*Rueil*)

**François Gaston de Béthune-Chabris**

° 03/05/1638 (*Selles*) + 04/10/1692 comte de Selles

et de Morost, marquis de Chabris

dît «*marquis de Béthune*»

*postérité*

**Marie-Casimire de La Grange d'Arquien**

° 1641 (*Nevers*) + 30/01/1716 (*Blois*)

demoiselle d'honneur de Marie-Louise

de Gonzague, Reine de Pologne

puis Reine de Pologne elle-même

ép. **1)** 1661 **Jan Zamoyski**, Prince

de Zamosc ° 1627 + 07/04/1665

ép. **2)** 05/07/1665 **Jan III Sobieski**, Roi de Pologne

(*1674-1696*) ° 1629 + 17/06/1696 (*Willanow*)

**Marie Anne  
de La Grange d'Arquien** + 1733

ép. 19/06/1676

**Jan Wielopolski** + 02/1688

# de La Grange

Limousin

## Jean de La Grange

° (Pierrefite, Beaujolais) + 24/04/1402 (Avignon)  
Docteur en décret puis Prieur Bénédictin à Elincourt (Beauvaisis), élu Abbé de la Sainte-Trinité de Fécamp (1357) conseiller au parlement de Paris, Président de la Cour des Aides (1370), Surintendant des Finances & Principal Ministre de Charles V, membre du Conseil de Régence, Evêque d'Amiens (nommé en 1373 par le Pape Grégoire XI ; prend possession de son siège le 12/04/1373 par procureur), fait Cardinal au titre de Saint-Marcel (20/12/1375 par le Pape Grégoire XI), sert auprès du Pape en Avignon. Ses armes : «de gueules, à trois merlettes d'argent, posées en barre, au premier (ou franc-) canton d'hermine».

ses neveux : **Jean de Boissy**, Evêque de Macon puis d'Amiens & **Imbert de Boissy**, Président du Parlement à Paris sous Charles V.

**Cette famille de Boissy** est originaire du Forez ; ses armes : «D'azur, à six fleurs de lys d'or, posées 3 & 3».

**Henri (alias Henriet) de Boissy**, seigneur de Chaulnes (Picardie), conseiller du Roi, est dit cousin germain de **Charles de Montagu**, par sa mère **Jacqueline de La Grange**.

(cette Jacqueline-ci n'est, hélas, pas connectée à cette généalogie)..

Il ép. **Marguerite de Mailly-Lorsignol** dont une fille unique : **Marie de Boissy** qui ép. **Jean de Brimeu**. d'où une fille unique **Jeanne de Brimeu** qui ép. **Antoine d'Ongnies** (Veuve , Marguerite ép. 2) **Gilles III de Soyecourt** et abandonne ~1420 sa seigneurie de Chaulnes à sa fille Marie)

2

**Geoffroy de La Grange** (inh. dans l'église du prieuré d'Ambierle) notaire à Ambierle pour le comte de Forez, puis pour Guy VII de Forez (1326-43)  
ép. **Falguette de Pierrefite** (fille unique, héritière)

? **Jean de La Grange**,  
Evêque de Meaux  
(1275-1287)

**Jean de La Grange**  
Evêque d'Amiens (1373-1375)  
puis de Frascati,  
Cardinal (20/12/1375),  
conseiller du Roi Charles V

**Jacqueline de La Grange** + 1402  
ép. **Jean Simon/Symon dit «de Boisy» (ou Boizy)**

postérité : **Imbert/Ymbert**, Président au parlement de Paris (1394) qui ép. **Marie de Cramaille**, dame de Fonches et Chaulnes

**Etienne de La Grange**  
+ 16/11/1388 Président du parlement de Paris  
ép. **Marie du Bois**

? **Guillaume de La Grange** + 1409  
ép. 1399 **Marie de Courtenay** ° 1373  
+ après 1409 dame d'Esprenne-en-Brie (ép. 2) ~1412 Denis du Moulin, chevalier, Archevêque de Toulouse puis Evêque de Paris)

? **Jean de La Grange**,  
Prieur de Gigny  
(cité en 1356)

? **Jehan de La Grange**,  
Receveur royal (1415)  
en Pays Toulousain

? **Melchior de La Grange** ° 24/11/1727 écuyer, seigneur & baron de Tarnac, Gramat, Murat, Comps, La Gane, etc., lieutenant au régiment de Bourbon-Infanterie (01/03/1744-01/11/1746 ; certificat du 04/08/1751)  
ép. (c.m.) 29/11/1747 **Marguerite-Thérèse Garat de Nedde** (fille de Raymond, chevalier, marquis de La Villeneuve-au-Comte & de Nedde, et de Marie-Anne Faulte)

**Jacqueline de La Grange**  
ép. **Jean de Montagu** ° 1349/50 + 17/10/1409 (exec. Paris sur ordre de Jean Sans Peur, duc de Bourgogne) seigneur de Montagu-en-Laye, Marcoussis et Tournefuye, Vidame de Laon (1390), Secrétaire de Charles V, Surintendant des Finances de France (1388), Capitaine de La Bastille (après 1393), Grand-Maître de l'Hôtel du Roi (1401), Grand-Maître de France réhabilité (1412)  
(on l'a prétendu fils naturel de Charles V)

postérité **Montagu**

Famille maintenue en Noblesse par ordonnance du 21/04/1706 de Rouillé, Intendant de Limoges  
**Armes** : «De gueules, à trois merlettes d'argent, posées 2 & 1 ; au franc-quartier d'hermine»

**Claude-Joseph de La Grange**,  
écuyer  
° 27/08/1749

**Gabrielle de La Grange**  
° 09/10/1750

**Jean-Baptiste de La Grange**  
° 23/03/1754

**Jean-Raymond-Antoine de La Grange**  
° 03/08/1755

**Joseph de La Grange**  
° 07/12/1756

**Marguerite-Thérèse de La Grange**  
° 23/03/1758

**Joseph-Prosper de La Grange**  
° 25/06/1759

**Raymond-Gabriel de La Grange**  
° peu avant 15/11/1760 (bapt.)

# de La Grange

## La Grange-Trianon

**Armes:** «De gueules, au chevron d'argent, chargé d'un autre chevron vivré de sable & accompagné de trois croissants d'or, 2 en chef & 1 en pointe»

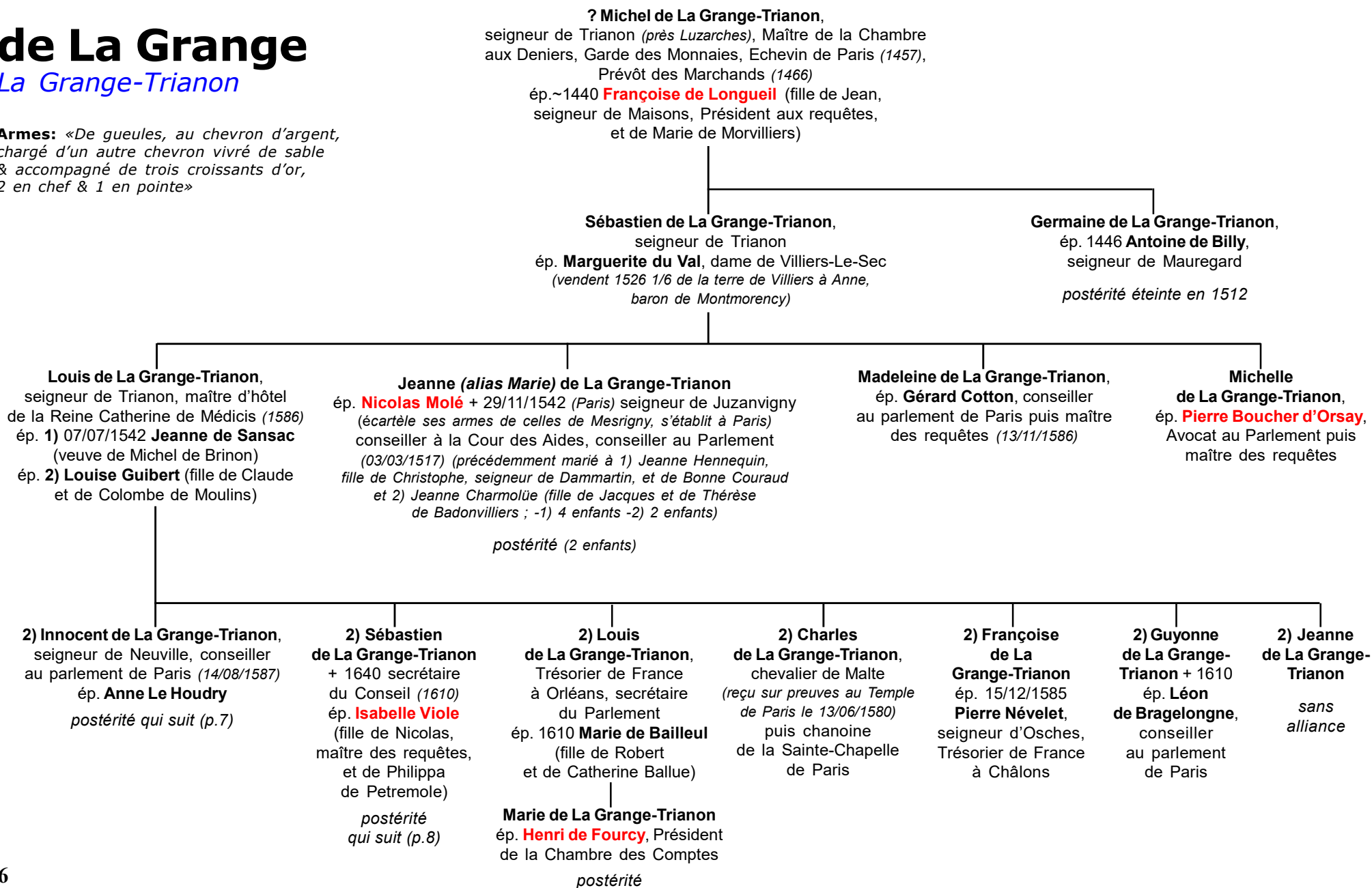

# de La Grange

*La Grange-Trianon*

6

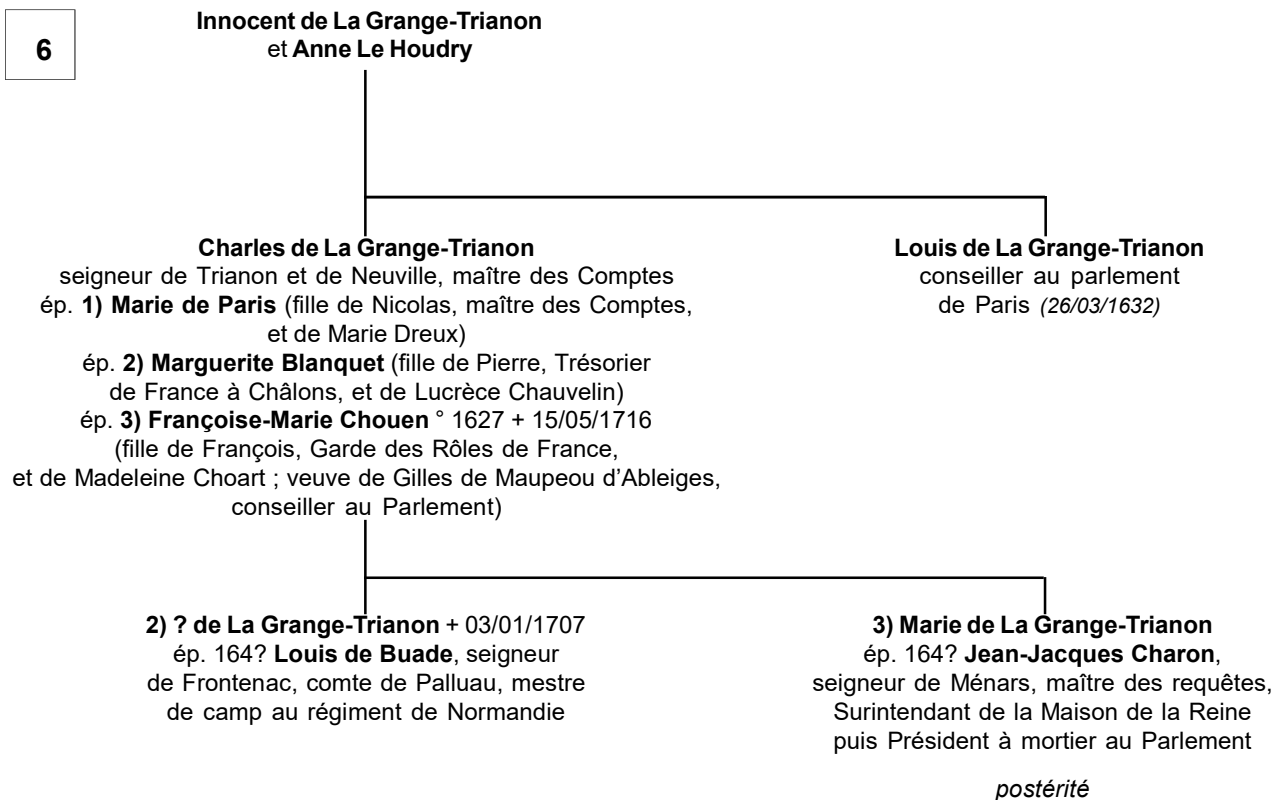

# de La Grange

## La Grange-Trianon

6

Sébastien de La Grange-Trianon  
et **Isabelle Violle**

**Louis de La Grange-Trianon** + 02/1706 seigneur de Nandy et Marcouville, conseiller au parlement de Paris (28/06/1640), Président en la 2<sup>nd</sup>e Chambre des requêtes (12/1651)  
ép. **Marguerite Martineau** + 20/02/1695 (fille d'un Trésorier des Parties Casuelles et de Madeleine Payen des Landes)

**Charles de La Grange-Trianon** + 1670 seigneur de Neuville, Abbé de Saint-Acheul, conseiller clerc au parlement de Paris (08/08/1659)

**Louis-Armand de La Grange-Trianon**  
+ 22/11/1702 baron du Plessis-aux-Tournelles, conseiller au Grand-Conseil (20/01/1674), Grand-Rapporteur en Chancellerie (21/03/1675)  
ép. 1682 **Marguerite-Madeleine Joly**, dame de Fontaine (fille de Jean, seigneur d'Oudeuil, conseiller au parlement de Metz, et de Madeleine de Postel d'Avesnes ; ép. 2) 1721 ?, seigneur de Thimbrune, marquis de Valence)

**Charles de La Grange-Trianon**  
° ~1650 + 10/07/1733 conseiller clerc au parlement de Paris (13/05/1682), Abbé de Saint-Sever, chanoine de l'Eglise Métropolitaine de Paris

**Charles de La Grange-Trianon**  
° ~1655 + 15/01/1728 Docteur en Sorbonne, Prieur de Vélye

**Henri de La Grange-Trianon**  
chanoine régulier, Abbé de Château-Landon

**Marie de La Grange-Trianon** ° ~1652 + 22/10/1722  
ép. 09/1677 **Edouard de Poussemothe**, seigneur de Gravelle, maître des Comptes puis Président à la Cour des Aides

**Marguerite de La Grange-Trianon**  
+ 19/08/1689  
ép. 1) **Martin de Bermond**, conseiller au Parlement  
ép. 2) 02/1688 **Antoine-François de La Trémoille**, duc de Noirmoutier  
*sans postérité*

**Marie-Charlotte de La Grange-Trianon**  
religieuse à Haute-Bruyère

**Angélique de La Grange-Trianon**  
religieuse à Pont-aux-Dames

**Germaine de La Grange-Trianon**  
**Germaine-Elisabeth de La Grange-Trianon**  
religieuses à Virville

**Louis-Nicolas de La Grange-Trianon**  
° 1687  
chanoine régulier à Saint-Vincent-des-Bois (1711)

**Charles-Sébastien de La Grange-Trianon**  
conseiller au parlement de Paris (02/07/1710), maître des requêtes  
*sans postérité*

**Marguerite-Madeleine de La Grange-Trianon**  
+ 15/11/1716  
ép. **Jacques-Ennemond Thibert**, Receveur des Consignations  
*postérité*  
(1 fille unique)

**Marie-Madeleine de La Grange-Trianon**  
° ~1687 + 28/07/1753 (Deuil)  
ép. 20/08/1714 **Jacques de Monceaux**, marquis d'Auxy et d'Hunvolle, capitaine aux Gardes-Françaises, colonel du régiment-Comtois, chevalier des Ordres du Roi



# de La Grange

*non connectés*

? **Louis de La Grange,**

écuyer, Contrôleur ordinaire des Guerres, seigneur  
de La Celle-Saint-Cloud et de Beauregard, vassal  
de Saint-Germain-des-Prés (au XVI<sup>e</sup>)

ép. **Jeanne de Sansac**

? **Jean-Jacques de la Grange,**

vicomte de Soulanges

ép. 14/06/1602 **Gabrielle**

**de Rochechouart** + 09/05/1583

(fille de Gui 1<sup>er</sup> et de Gabrielle  
d'Allonville)

? **Gilles de La Grange,**

seigneur de La Bretèche

ép. **Suzanne de Rochechouart**

° 22/06/1630 ou 07/06/1631 ?

(fille de Louis, seigneur de La Brosse,  
et de Louise de Loury ; veuve de Pierre  
Chaludet, seigneur de Liffermeau)

? **Charles de la Grange**

+ 1666 (déjà deux fois veuf)

ép. **Françoise Chouayne**

° ~1631 + 1716

(veuve de **Gilles de Maupéou**  
° 1620 + 1647 frère d'Adrienne  
de Maupéou-Marescot)

? **Marguerite Lelièvre de La Grange,**

12<sup>e</sup> duchesse de Brissac