



Croÿ (XIII^e siècle)

Maison de **Croÿ**
*Compléments
& Documents*

Picardie, Hainaut

Sources complémentaires :

Héraldique & Généalogie,

Contributions de Wiktor Losenko (généalogie très complète), de M. Lahierre (alliance Baudoche) ; de Généanet (J.-H. Ricome) ; d'Antoine de Nadaillac (11/2008) ; de Jean Dhyne (04/2015) ; de Jean-Luc Delefosse (01-09/2017, 01/2018, 05/2018, 08/2019, 01/2020 : Recueil d'Arras & autres illustrations & portraits de sources diverses) ; de Philippe Gambette (03/2022),

Cartulaire de l'Hôtel-Dieu de Pontoise (Sorbonne, Depoin),

Dictionnaire de la Noblesse (F. A. Aubert de La Chesnaye-Desbois, éd. 1775, H & G),

"Recueil de la noblesse de Bourgogne, Limbourg etc.", Jean Le Roux, 1715,

«Epigraphie du Pas-de-Calais», vol.6, 1908

Croÿ

Les origines hongroises : Une supercherie !

Les **Croÿ** picards descendent plus que probablement de **Mayeurs d'Amiens** (Etienne, Simon, Mathieu, Jean & Jean père de Guillaume). La rapide ascension de Jean 1^{er} au service des ducs de Bourgogne a incité les Croÿ à chercher puis à «s'inventer» des ascendances royales. La similitude des armes avec celles de Hongrie a sans doute fait le reste...

Ici, donné à titre de curiosité historique !

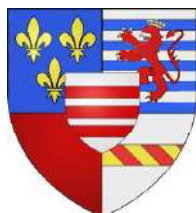

Croÿ-Chanel
de Hongrie

2

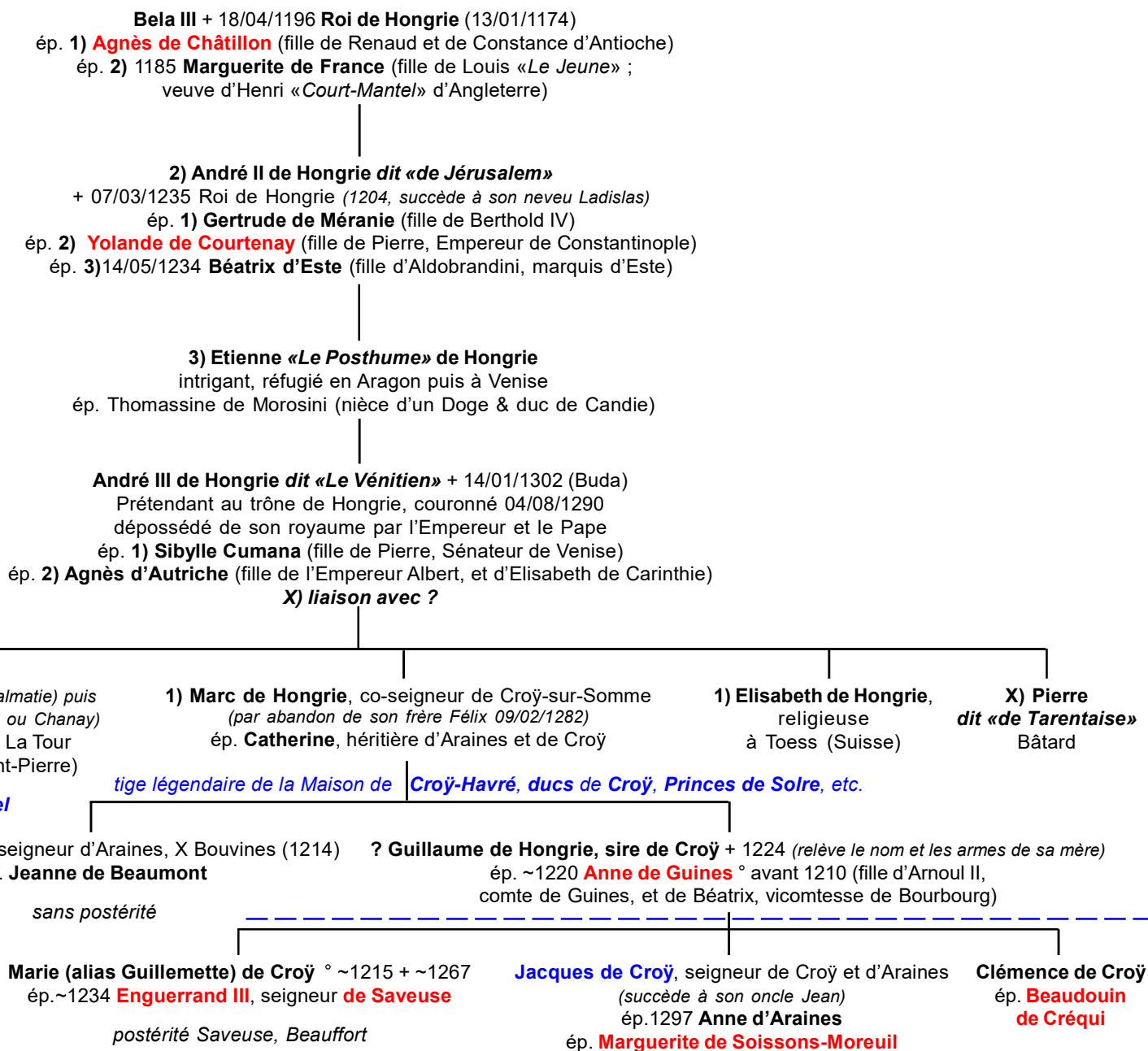

Croÿ

Annexes : Recueil d'Arras & sources diverses



Jean de Croÿ + 1415
& **Marguerite (Marie) de Craon** + 1409
à droite, le même en tenue de Cour



Jean 1^{er} de Croÿ + 1473
1^{er} comte de Chimay

Croÿ

Annexes : Recueil d'Arras
& sources diverses



Antoine «Le Grand» de Croÿ + 1475
2 portraits en tenue de Cour
autour de son sceau (1453)



Jean II de Croÿ + 1473
1^{er} comte de Chimay
époux de **Marguerite de Lalaing**
en bas, son sceau



Croÿ

Annexes : Recueil d'Arras & sources diverses



Philippe de Croÿ + 1482
2^{ème} comte de Chimay
3 portraits autour de son épouse
Walburge de Mœurs + 1483

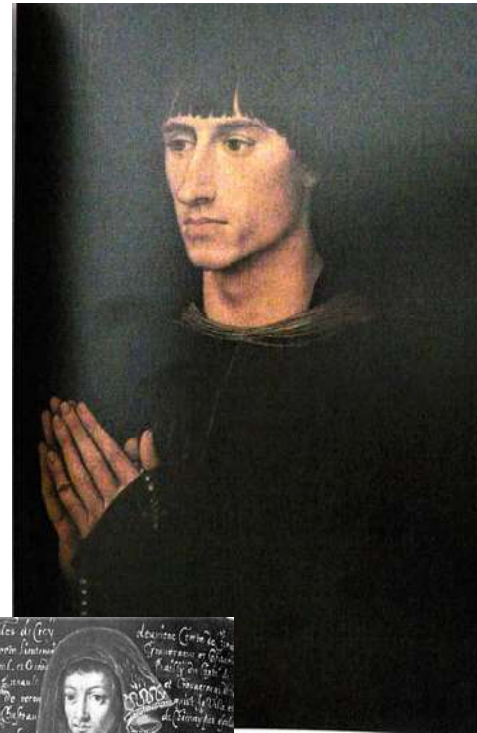

Philippe de Croÿ + 1511 comte de Porcéan
fils d'Antoine «Le Grand» et de Marie
de Roubaix & époux de Jacqueline
de Luxembourg

Croÿ

Annexes : Recueil d'Arras & sources diverses



Henri de Croÿ + 1514 comte de Porcien,
seigneur de Bar-sur-Aube



Françoise d'Amboise
épouse de **Charles de Croÿ** + 1556
comte de Porcien, baron de Montcornet



Guillaume de Croÿ + 1521
seigneur de Chièvres, duc de Sora et Archi
2 portraits



Croÿ

Annexes : Recueil d'Arras
& sources diverses



Jacques de Croÿ + 1516
Evêque & duc de Cambrai
tombe à Cologne



Guillaume de Croÿ + 1521
Cardinal, Archevêque de Tolède
à droite, son gisant aux Capucins de Chimay



Eustache de Croÿ + 1538
statue, Saint-Omer

Croÿ

Annexes : Recueil d'Arras
& sources diverses



Charles de Croÿ + 1527
1^{er} Prince de Chimay
à droite, son gisant à Chimay & détail



Philippe II de Croÿ ° 1496
+ 04/1549 1^{er} duc d'Arshot,
seigneur puis marquis
de Renty, Prince de Chimay,
duc de Sora et d'Archi,
comte de Porcien et
Beaumont, seigneur de Croÿ,
Grand d'Espagne, chevalier
de la Toison d'Or.

A droite, ses armes
colletées de la Toison d'or.



de CROIX Philippe II Blason

Croÿ

Annexes : Recueil d'Arras
& sources diverses



Adrien de Croÿ + 1553
comte du Roeulx,
au service de Charles-Quint



Philippe II de Croÿ + 1549
1^{er} duc d'Arschot
à droite, ses armes



à droite :
Anne de Croÿ + 1539
1^o épouse de Philippe, 1^{er} duc d'Arschot
Anne de Lorraine + 1568
sa 2^o épouse



Croÿ

Annexes : Recueil d'Arras
& sources diverses

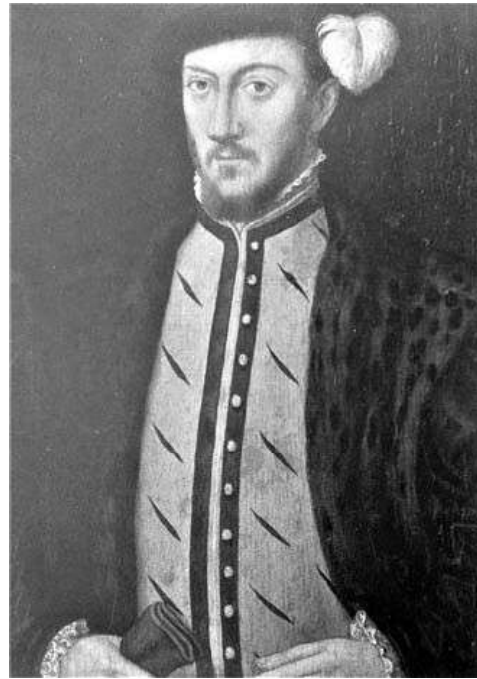

Charles 1^{er} de Croÿ + 1551
2^e duc d'Arshot



en haut : Louise de Lorraine + 1542
1^o épouse de Charles 1^{er}, 2^{er} duc d'Arshot
à droite : Antoinette de Bourgogne + 1588
sa 2^o épouse



Croÿ

Annexes : Recueil d'Arras
& sources diverses



Philippe de Croÿ + 1595
3^e duc d'Arschot, Prince de Chimay
à droite : ses **grandes armes**, colletées
de la Toison d'or.



Croÿ

Annexes : Recueil d'Arras
& sources diverses



Philippe III de Croÿ ° 10/07/1526
+ 11/12/1595, seigneur de Croÿ, duc d'Arschot,
Prince de Chimay, comte de Porcien
et de Beaumont, seigneur de Croÿ,
Seneghem et Avesnes, chevalier
de la Toison d'Or.



Philippe III de Croÿ
Chevalier de la **Toison d'Or** (à droite).
Jeanne de Halewijn, son épouse (à droite).



ILLVRS. ET EX. PRINCESSE DAME JEANNE DE HALEWYN
Héritière et Dame des Mayens et Baronnie de Halwijn, et Comtesse
Vicomtesse de Namport, Dame de Rellayhem Lant-Roucy &c.



Première femme de
Messire Philippe de Croÿ
7. Juin 1. Annot.



Jeanne de Blois-Treslon + 1605
2^{ème} épouse de **Philippe III de Croÿ**

Croÿ

Annexes : Recueil d'Arras
& sources diverses



Robert de Croÿ ° 1507 + 31/08/1556
benjamin de Philippe II
Evêque de Cambrai (1519, sur résignation
de son frère Guillaume - 31/08/1556) ;
en bas, à droite ses armes (Croÿ-Renty)
sommées de l'aigle impériale.

Croÿ

Annexes : Recueil d'Arras
& sources diverses



Jean de Rubempré
fils d'Antoine de Rubempré + 1453
seigneur d'Anthies, Chambellan du duc
de Bourgogne, Grand-Bailli du Hainaut
et de Jacqueline de Croÿ, dame de Bièvres.
A droite, ses armes.

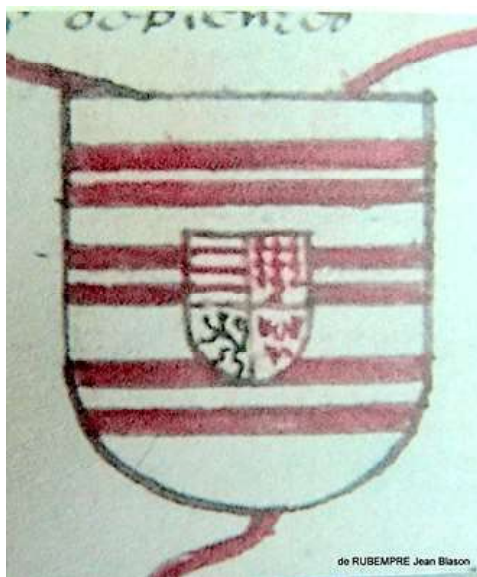

Colle de Bousies
épouse de Jean de Rubempré :
à droite, en haut : dessin de son tombeau à
Aubigny-en-Artois ; en bas, ses armes parties
de celles de son époux.

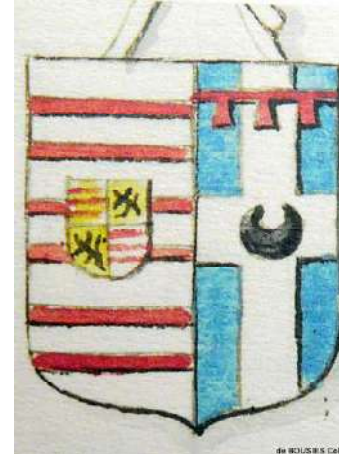

Croÿ

Annexes : Recueil d'Arras
& sources diverses



Robert de Croÿ + 1556
Evêque & duc de Cambrai



René de Nassau & ses grandes armes

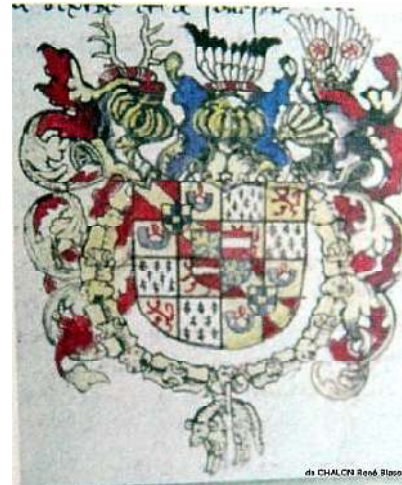

Henri III de Nassau, père de René.

Croÿ

Annexes : Recueil d'Arras & sources diverses

Hélène de Croÿ

épouse de
Jacques de Luxembourg,
seigneur de Fiennes et de Gavre + ~1530/32.



Louise de Croÿ ° 08/03/1524
ép. **Maximilian de Bourgogne**, seigneur
de Beveren, Tournehem, La Fosse, Flessinghe
et Vlissingen, marquis de La Vere,
chevalier de la Toison d'Or
puis de **Jean de Bourgogne**,
seigneur de Froi(d)mont.



Jacqueline de Croÿ + ~1550
épouse d'**Antoine de Berghes (van Glymes)**
marquis van Bergen-Op-Zoom, chevalier
de la Toison d'Or ° 13/05/1500 + 27/06/1541



Guillaume de Croÿ + ~1565
marquis de Renty

Croÿ

*Annexes : Recueil d'Arras
& sources diverses*



Antoine de Croÿ
seigneur de Sempy, Tours-sur-Marne
& Saint-Piat,
tige des comtes et Princes de Solre



Charles II de Croÿ + 1612
4° duc d'Arschot
à droite, le même, créé **duc de Croÿ**
par le Roi Henri IV



Croÿ

Annexes : Recueil d'Arras
& sources diverses



Marie de Brimeu, épouse protestante
de Charles de Croÿ

Marie de Brimeu
1^o épouse de Charles II de Croÿ



Dorothée de Croÿ-Havré
2^o épouse de Charles II de Croÿ

Dorothée de Croÿ-Havré
médaille & portrait par Frans
Pourbus «Le Jeune» (Munich)



Croÿ

Annexes : Recueil d'Arras
& sources diverses



Dorothee de Croÿ-Havré
gravure de Jacques de Bie ~1612



Charles-Philippe de Croÿ
° 01/09/1549 + 23/11/1613 seigneur
puis marquis de **Havré**, chevalier
de la Toison d'Or, Ambassadeur à la Diète
de Ratisbonne, Prince du SERG
à droite : **Diane de Dammartin/Domp martin**
+ 1625
> **Havré**

Croÿ

Annexes : Recueil d'Arras & autres illustrations



Lambertine de Croÿ + 11/02/1601
épouse d'**Antoine de Croÿ**,
seigneur de Fontaine-L'Evêque
(fils de Jacques III, seigneur
de Sempy et Tours-sur-Marne,
et d'Anne de Hénin)
et de **Gilles de Berlaimont**,
comte de Berlaimont et baron
de Hierges + 1579 (fils de Charles,
comte de Berlaimont, et d'Adriana
de Ligne-Barbençon).



**Philippe-Emmanuel Antoine
Ambroise de Croÿ**
° 10/1611 + 19/01/1670
futur comte de Solre et de Buren
& sa soeur **Marie-Wilhelmine**
huile de Pourbus (1615)
au musée de Valenciennes



Marie-Claire de Croÿ

Marie Claire de Croÿ
° 1605 + 24/09/1664
marquise puis duchesse
d'Havré, comtesse de Fontenoy



Anne-Emmanuel de Croÿ
° 23/06/1718 + 30/03/1784
duc de Croÿ, Prince de Solre,
de Mœurs (et du SERG),
Gouverneur de Condé



Ferdinand Philippe de Croÿ
° 31/10/1791 + 04/09/1865
Prince de Croÿ,
Grand d'Espagne,
Général-major des Pays-Bas

Croÿ

Annexes :

Dalle funéraire Bryas-Croÿ
(Saint-Germain de Royon)

Quartiers :

Bryas	Bernard	Croÿ	Créquy
Peussin	Bernard	Beaufort	Wignacourt
Dion	Descordes	Lalaing	Berghes
Lens	Bernard	Croÿ	Daudenfort
Ognies	Berghes	Gand	Croÿ
Mauville	Longueval	Beaufort	Claerdhout
Noyelles	Halluin	Lalaing	Croÿ
de Gand	Gouffier	Merode	Montmorency

