

Creully

*Seigneurs de* **Creully**  
*(alias Creuilly)*

**Normandie** (*Bessin, Calvados*)

**Armes :**

«D'argent, à trois lions (ou lionceaux) de gueules, placés 2 & 1»  
(mêmes armes que la famille de Pisseleu)

**Saint-Quentin-sur-Le-Homme : brisure probable :**

*Creully à un bâton d'azur*

**Saint-Clair-sur-l'Elle : brisure :**

*Creully à un lambel d'azur à trois pendants*

**Sources complémentaires :**

*base Roglo,*

*Google Books,*

«*Les Ducs de Normandie et leur descendance agnatique*»,  
911-2011 *Généalogie et Histoire*, par Thierry Le Hôte,

*Contribution de Philippe Creuly (12/2012)*

# Creully

## Origines



armes attribuées  
à Robert FitzHamon

**Hamon «Le Dentu» («Dentatus», «The Toothy»)**

° ~1002 ? +X 10/08/1047 (Val-ès-Dunes, contre le duc Guillaume) seigneur de Creully, Evrecy, Mézy et Torigni (Thorigny) et Saint-Scolasse-sur-Sarthe ?  
ép. ~1025 **Godehilde de Bellême**

**Hamon «Crèvecoeur» ou «Dapifer»** ° avant 1043 + 1088 Dapifer, Sherif of Kent (1077) Stewart (dès 1069) & Sénéchal de Guillaume «Le Conquérant», vassal d'Odon de Bayeux (*fiefs Kent, Essex, Surrey & Sussex*)  
ép. **Havise (alias Elisabeth ?) d'Avoye ?**

**Robert**  
+ avant 1086

**Robert «FitzHamon» de Gloucester** ° ~1060/70 (East Chester) + 10/03/1107  
(Angleterre, suite à sa blessure (d'une flèche) à la tête, au siège de Falaise qui lui fait perdre la raison ; inh. à Tewkesbury, monastère qu'il avait fondé)  
seigneur de Corbeil, earl of Gloucester, Lord of Glamorgan (1075, South Wales), & fiefs normands, baron de Creully et Torigni, seigneur de Tewkesbury, Gouverneur de Caen & Bayeux (en récompense de son soutien au Roi Henry 1<sup>er</sup> d'Angleterre contre les rebelles ligués autour de Robert Courteheuse)  
ép. **Sibylle de Montgomery** ° ~1066 (Saint-Germain, Normandie)  
+ après 1108 (fille de Roger, 1<sup>er</sup> earl of Shrewsbury)

**Richard FitzHamon dit «de Granville»** + 1147  
ép. **Isabelle Constance Catherine Giffard**  
(fille de Gautier/Walter Giffard, 1<sup>er</sup> earl of Buckingham, et d'Agnès Ermentrude Fleitel)

**Hamon FitzHamon dit «Le Sénéchal»**  
+ après 1103 Sherif of Kent, «Dapifer» d'Angleterre  
(*fiefs anglais*)

**Richard de Granville dit «de Bideford»** ° (Bideford)  
ép. ~1184 **Adeline (Adelise) de Beaumont-Leicester dite «de Granville»** (fille de Robert et d'Isabelle de Vermandois ; veuve de Hugues IV de Montfort)

**William de Granville**  
**Robert de Granville**

**Mathilde (Maud, Mabel) «FitzRobert» ou «FitzHamon»**  
° ~1095 (Gloucestershire) + 1157 (Bristol)  
ép. 1119/20 **Robert «FitzRoy» de Gloucester dit «de Caen»**  
° ~1090 (Caen, 14) + 31/10/1147 (Bristol)  
earl of Gloucester (entre 06 et 09/1122), comte de Bristol, baron de Creully et de Torigni, seigneur d'Evrecy et de Sainte-Scholasse-sur-Sarthe, seigneur de Glamorgan, X à Brémule (1119) (fils naturel du Roi Henry 1<sup>er</sup> «Beauclerc»)

**Cécile (Cicely) «FitzRobert»**  
Abbesse de Shaftesbury

**Hawise (Havise) «FitzRobert»**  
Abbesse de Winchester

**? Amicie «FitzRobert»**  
mariée à un comte breton ?

**Richard de Granville (de Beaumont ?)**  
ép. Gundred  
**Richard de Granville**  
ép. **Alice FitzNichols**  
(fille de Thomas)

**? Thomas de Granville** ° ~1210 seigneur du Lihou  
ép. ~1234 **Adeline**  
**Jeanne (alias Marie) de Granville** ° ~1235 + après 1289  
dame de Granville, Donville, Bréville (ou Bretteville), Anquetoville, Quettreville (Cretteville), Longueville, Saint-Pair et Beslon (ou Bellon)  
ép. 1252 **Raoul III d'Argouges**, chevalier (06/1252), seigneur d'Argouges, Champdubout, Saint-Malo de Bayeux, Saint-Martindon, Gratot, Saint-Martin d'Aure, Pont-Béllanger ° ~1230 + ~1280 (fils de Guillaume et de Jeanne, dame de Gratot)

postérité

cf: [http://www.1066.co.nz/library/battle\\_abbey\\_roll2/subchap83.htm](http://www.1066.co.nz/library/battle_abbey_roll2/subchap83.htm)  
<http://www.multiwords.de/genealogy/granville01.htm>

postérité **Gloucester-Creully**  
qui suit (p.3)

# Creully

Gloucester,  
Saint-Clair (-sur-l'Elle, 50)

2

**Maud «FitzRobert» de Creully**  
et **Robert «FitzRoy» de Gloucester**

**Maud «FitzRobert» de Creully**  
° ~1120/21 (Gloucestershire)  
+ 29/07/1189 (Chester) dame  
de Waddington (Lincolnshire)  
ép. avant 1135 **Ranulph IV**  
**de Briquessart «de Gernons»**  
**de Meschines** ° 1108 + 16/12/1153  
4° earl of Chester, vicomte  
de Bayeux et Avranches,  
seigneur de Trévière  
(cf *Meschins-Chester*)

**William «FitzRobert»**  
**de Gloucester** ° 23/11/1121  
+ 23/11/1183  
2° earl of Gloucester, seigneur  
de Tewkesbury et Glamorgan  
(*hérite des possessions*  
*anglaises et de Torigni*)  
ép. ~1150 **Havise**  
**de Beaumont-Le-Roger**,  
dame de Pimperne (Dorset)  
+ 24/04/1197 (fille de Robert II,  
comte de Leicester,  
et d'Amicie de Gaël)

**Richard de Creully** ° ~1120 + 1184 baron  
de Creully, seigneur de Saint-Clair-sur-l'Elle,  
sert le Roi avec 11 chevaliers (1172)  
ép. **Mathilde**, dame de **Saint-Clair** et de Villiers-  
Fossard (fille de Guillaume, seigneur de Saint-Clair-  
sur-l'Elle, Villiers-Fossard et Greenstead (Essex)  
et de ? de Montfort (-sur-Risle) ; est dite «soeur du  
comte de Montfort» ; (*petit-fille d'Henri, croisé en 1096* ;  
*arrière-petite-fille de Richard qui X à Hastings (1066)*  
*lui même fils de Walderne +X 1047 à Val-ès-Dunes*)

*postérité qui suit (p.4)*  
*des seigneurs de Creully*

**Philippe de Gloucester**  
° ~1124 + ~1148  
Châtelain de Cricklade,  
croisé (1147)  
ép. ? **de Berkeley**, dame  
de Siston (Gloucestershire)  
+ après 1148  
  
*sans postérité*

**Hamon** + peu après 06/1159  
**Roger** + 09/08/1179  
Evêque de Worcester  
**Mabel** (citée 1170)  
ep. **Aubry de Vere**  
X, d'Isabelle de Douvres)  
**Richard III** + 1142  
Evêque de Bayeux  
**Robert** (cité 1160)  
& **Mabel**

**Robert**  
**de**  
**Gloucester**  
° 1150  
+ 1166

**Mathilde (Mabile)**  
**de Gloucester**  
+ 1198  
ép. ~1170 **Amauri**  
**de Montfort**,  
comte d'Evreux  
(1181-1182)  
+ 13/03/1182  
(fils de Simon III  
et de Mahaut)

*postérité*

**Amicie**  
**de Gloucester**  
+ 01/01/1225  
comtesse de Gloucester  
(*hérite d'Isabelle*)  
ép. 1174 (div.1198)  
**Richard de Clare**,  
earl of Hertford (1173)  
° ~1153 + 28/11/1217  
(cf *Meschins-Chester*)

*postérité*

**Isabelle de Gloucester** + 14/10/1217  
comtesse de Gloucester  
ép. **1** 29/08/1189 (Marlborough, Wiltshire) (div.avant 01/1199)  
**John 1<sup>er</sup> «Lackland» Plantagenêt**, roi d'Irlande (1177),  
d'Angleterre (1199), duc de Normandie (1199), d'Aquitaine  
(1199), comte de Poitiers, d'Anjou et de Tours (1199),  
du Maine (1200-1205), de Mortain (1189-1204)  
° 24/12/1166 (Oxford) + 12/10/1216 (Newark,  
Nottinghamshire)  
ép. **2** ~24-28/01/1214 **Geoffrey de Mandeville**,  
comte d'Essex + 23/02/1216  
ép. **3** peu avant 13/08/1217 **Hubert de Burgh**,  
1<sup>er</sup> earl of Kent (19/02/1226) + 12/05/1243 (Banstead, Surrey)

*sans postérité*

# Creully

## Barons de Creully

3

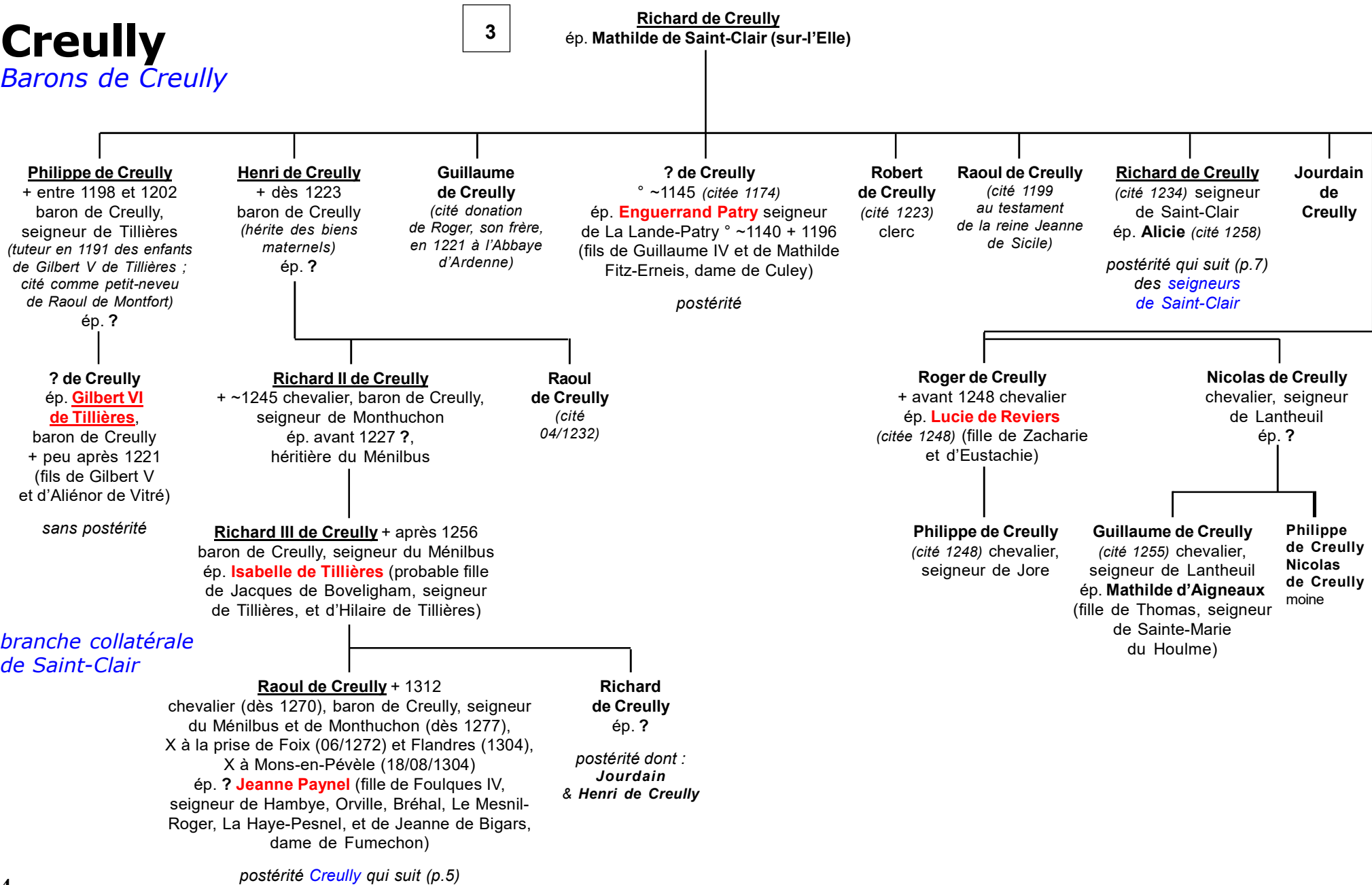

# Creully

Barons de Creully

Extinction 1433

de la branche directe

4

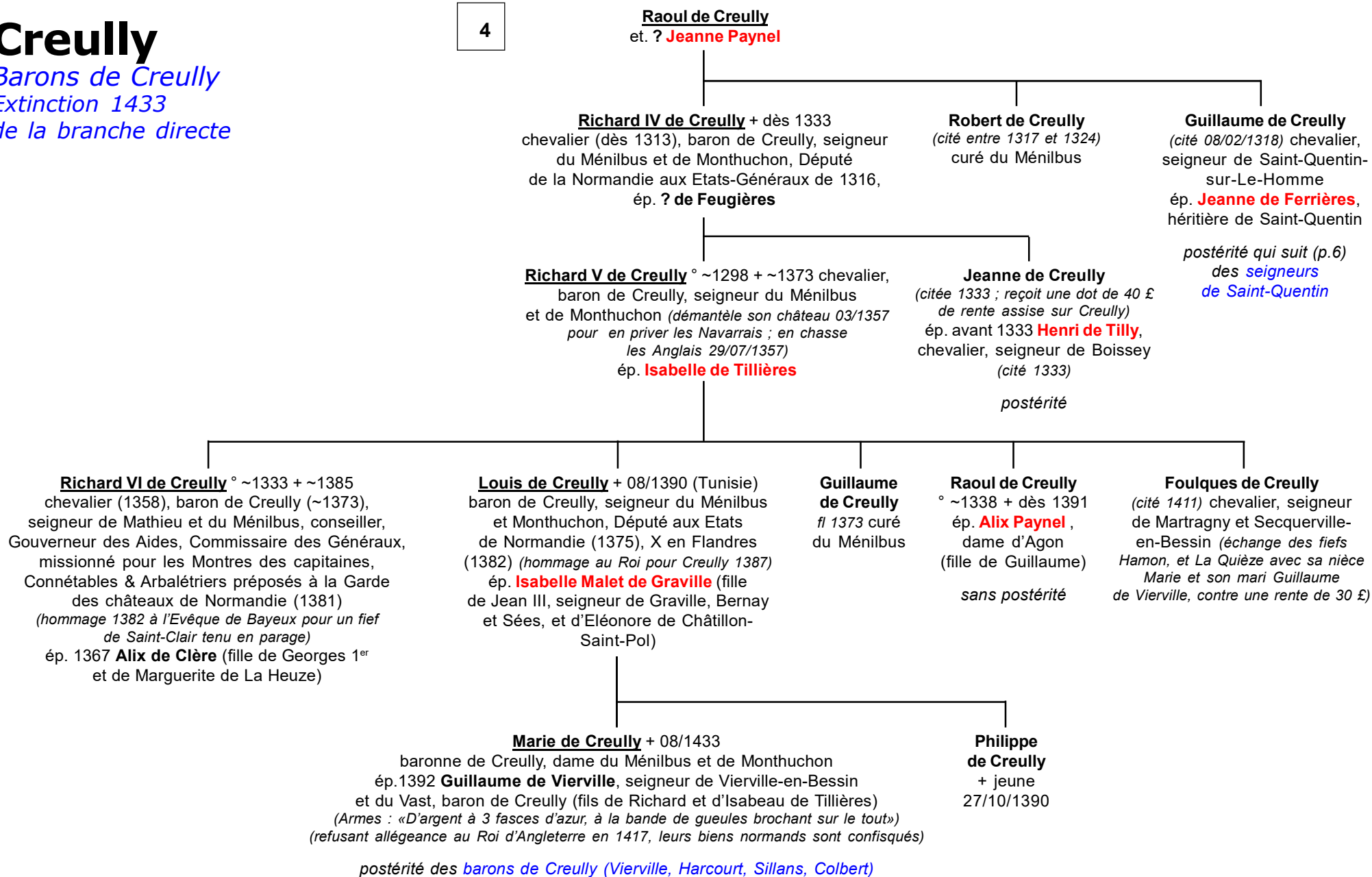

# Creully

## Seigneurs

### de Saint-Quentin-sur-Le-Homme

thèse de reconstitution  
par Thierry Le Hête (2011)

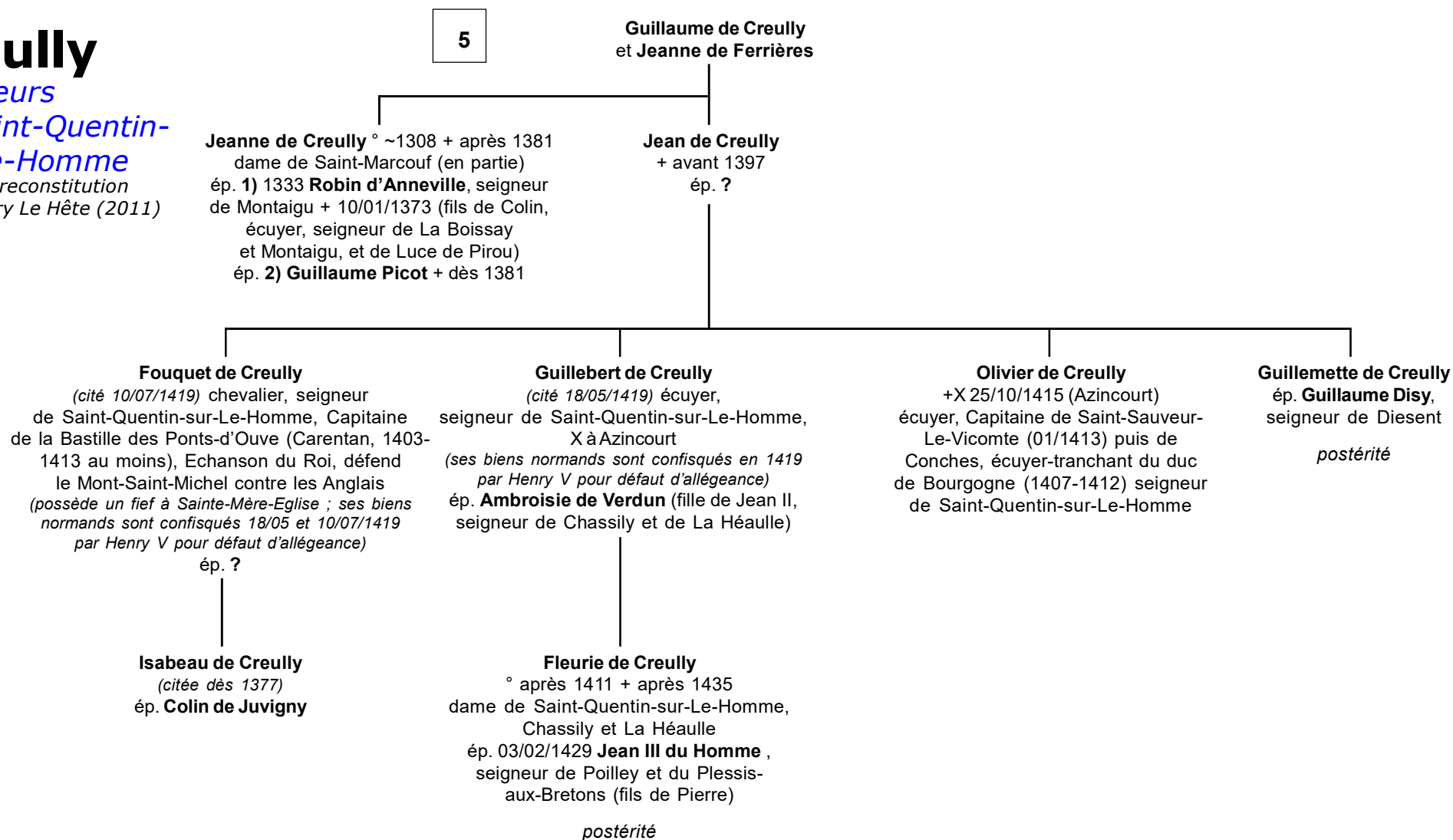

# Creully

## Seigneurs de Saint-Clair- sur-L'Elle

thèse de reconstitution  
par Thierry Le Hête (2011)

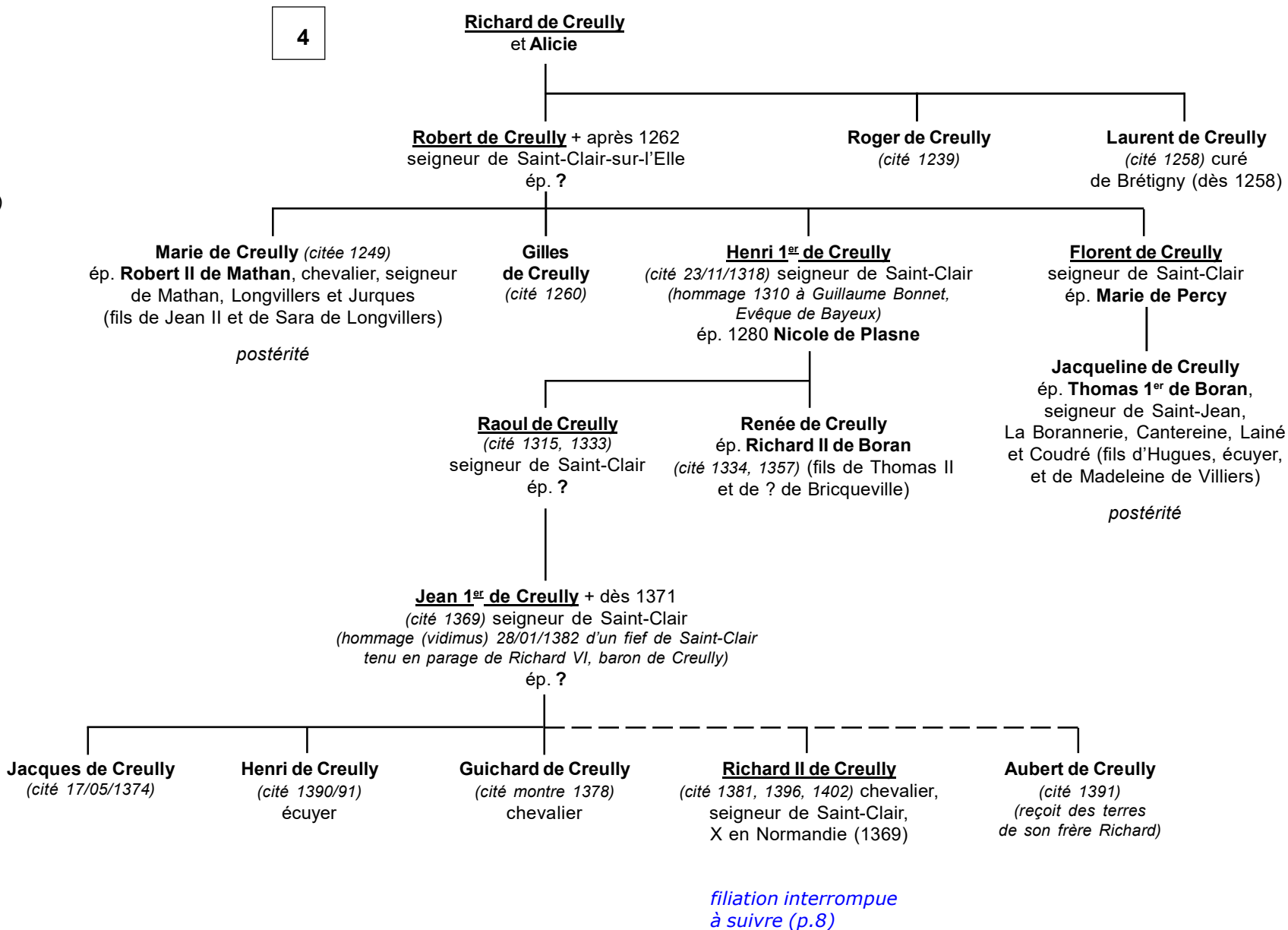

# Creully

## Seigneurs de Saint-Clair- sur-L'Elle

thèse de reconstitution  
par Thierry Le Hête (2011)

**Robert de Creully**  
(cité 05/10/1428)  
chevalier

7

**Henri de Creully** + dès 04/06/1438  
prêtre au Prieuré de Longre ?  
(Doyenné de Fontenay-Le-Pesnel)

**Gilbert de Creully**  
+ dès 23/08/1427 (cité 1424)  
seigneur de Saint-Clair (maintenu dans son fief  
dans l'allégeance anglaise ~1419)  
ép. ?

**Thomas 1<sup>er</sup> de Creully** + avant 08/09/1446 seigneur de Saint-Clair, Capitaine de la Bastide de Neuilly-L-Evêque près Lison pour le compte de l'Evêque de Bayeux (capitulation devant les Anglais 15/05/1418) mais maintenu dans la place jusqu'en 1425 par les vainqueurs après son allégeance à la solde de 100 £ par an ; remplacé en 1425 par Jehan Stewart ; reçoit 27/08/1427 lettres royales du roi Henry VI après la perte de son chartier dans l'incendie de son manoir  
ép. 1409 **Guillemette du Mesnil-Guillaume** (fille de Guillaume)

**Guillaume de Creully**  
(condamné en 1410 pour avoir  
chassé illégalement de nuit  
avec des filets dans la Forêt  
de Neuilly)  
ép. ?

**Guillemette de Creully**  
(citée 19/03/1443)  
ép. 14/02/1411  
**Thomas Le Lièvre**,  
seigneur de La Hunière

**Thomas II de Creully**  
+ avant 1460  
seigneur de Saint-Clair,  
ép. **Jeanne de Thère**  
(fille de Girard, seigneur  
de La Meauffe  
et de Piedcorbin)

postérité qui suit (p.9)  
des seigneurs de Saint-Clair

**Hervé de Creully**  
(cité 1451)  
curé d'Airel  
(cité au partage  
des biens paternels  
08/09/1446)

**Yves de Creully**  
prêtre, curé  
de La Luzerne  
(cité au partage  
des biens paternels  
08/09/1446)

**Clément  
de Creully**  
prêtre  
(cité au partage  
des biens paternels  
08/09/1446)

**Jean de Creully**  
(cité 06/07/1508) écuyer  
ép. **Jeanne de Parfouru** (fille  
de Pierre, seigneur de  
Pierrefitte)

**Jean de Creully**  
(cité 1468) prêtre  
(tient garnison à  
Saint-Lô en 1468)  
ép. ?

**Gilles de Creully**  
+ dès 12/1552  
(cité 01/1509) sergent  
royal de Torigni (succède  
à son oncle Jean du Pont)  
ép. ?

**Marie de Creully** + avant 1567  
ép. **Richard Gallon**, sergent  
royal de Torigni (succède à son  
beau-père) (fils de Richard)

postérité

**Robine de Creully**  
+ 1470 (tutrice  
de ses enfants 24/04/1462)  
ép. 1439 **Marcel  
d'Aigneaux** (-en-Bessin)  
+ 1462 (fils de Jean  
et de Philippa de Brébeuf)

postérité

**Jacques de Creully**  
(cité 1468) seigneur  
de La Houssaye  
ép. ?  
postérité qui suit  
(p.X)

**Henri  
de Creully**  
(cité 1463)  
seigneur  
de Caënchy



# Creully

## Seigneurs de Saint-Clair

8

**Thomas II de Creully**  
et Jeanne de Thère

**Renée de Creully**  
(citée 1467)  
ép. **Louis de Tournebu**,  
baron de Coulonces,  
seigneur de La Planque  
(citée 1463) (fils de Robert,  
seigneur de La Vacherie,  
et de Guionne de La Haie,  
dame de Coulonces)

postérité

**Laurence de Creully**  
ép. **1) Olivier de Triac**  
+ avant 1467  
ép. **2) Philippe  
de Clinchamps**,  
seigneur de Robie  
(citée 1463)  
(fils de Jean  
et d'Agnès Rouaut)

postérité

**Henri II de Creully** + avant 1484  
seigneur de Saint-Clair  
(recensé noble en 1463 ; cité  
à l'Echiquier ~1460 avec Richard  
de Creully, Jean de Creully, seigneur  
de Saint-Clair, Jean de Hotot, Thomas  
de Creully et Renée de Creully,  
veuve de Louis de Tournebu)  
ép. **Marguerite d'Esquay**  
+ après 1484 (fille de Richard,  
chevalier, seigneur d'Esquay,  
Agneaux et Caënchy,  
et de Thomine Thésart)

sans postérité

**Agnès de Creully**  
ép. **Jean 1<sup>er</sup>  
Le Marchand**  
(citée 25/07/1495)  
seigneur  
de Rafforville  
et Asnières

postérité

**Jean II de Creully**  
(citée 12/12/1487) chevalier,  
seigneur de Saint-Clair  
(hommage 08/05/1449 pour Saint-Clair  
relevant en parage de Creully  
et en hommage de l'Evêque  
de Bayeux ; qualifié noble en 1461 ;  
aveu à l'Evêque de Bayeux 04/12/1487  
pour la baronnie du Bois d'Elle)  
ép. **Marie Bacon Bavent**  
(fille de Jean II et de Guillemette  
de Mathan)

sans postérité

**Guillaume 1<sup>er</sup> de Creully**  
(citée 1516) seigneur  
de Saint-Clair et Villers-  
Fossard  
ép. 1480 **Catherine  
de Vassy** (fille  
de Guillaume, seigneur  
de La Quièze, et de Jeanne  
de La Vallée, dame  
de Fontenay-Le-Marmion)

**Jean III de Creully**  
seigneur de Saint-Clair  
(preuve de noblesse  
02/07/1523)

**Guillaume II de Creully** + après 1552  
(citée 1546 et 22/12/1552)  
seigneur de Saint-Clair  
ép. (c.m.) 04/09/1545 **Marie Le Prévôt**  
+ après 1550 (fille de Jacques,  
seigneur de Sorbière,  
et de Jeanne Le Marquetel)

**Gilles de Creully**  
seigneur de Saint-Clair  
(citée 1568/69 au Bailliage  
de Caen)

**Pierre de Creully**  
+ avant 1606 seigneur  
de La Pierre et de Saint-Clair,  
RPR (abjure 08/10/1572)  
ép. **Gillette de Lannoy**  
(citée 08/02/1630, 1633)

sans postérité

**Jean IV de Creully** + peu avant  
13/05/1628 (inh. Saint-Clair)  
seigneur de Saint-Clair  
(hérite des biens de son frère Pierre)  
ép. 1588 **Jeanne Le Couvey** + peu avant  
10/02/1650 (inh. Saint-Clair)  
(citée 20/06/1636)

postérité qui suit (p.10)

**Guillaume de Creully**  
seigneur de Lison  
postérité qui suit (p.X)  
des seigneurs de Lison

# Creully

## Seigneurs de Saint-Clair

9

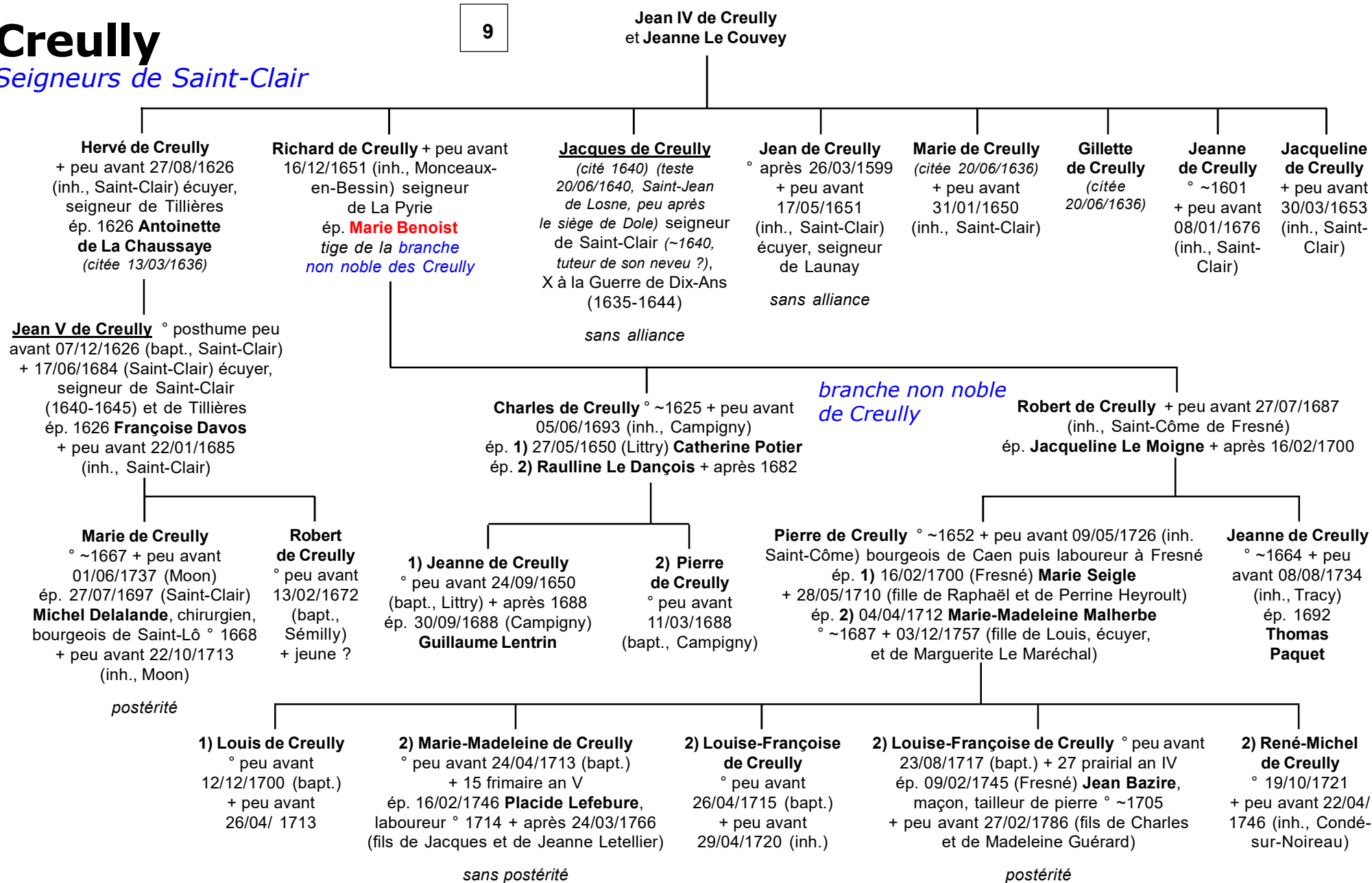

# Creully

*Non connectés*

## Maison de Hotot

**Charles** + avant 1672

**Guillaume** ~1672

## Maison de Frestel

**François-René** ~1715