

# Touraine, Maine, Picardie (Beauvaisis), Ile-de-France

*Sougé-Le-Courtin (Sougé, Maine), Tanqueux en Brie*

**Armes** : Courtin de Gournay, de Rosay, des Mesnuls :

«D'azur, à trois croissants (montants) d'or, posés 2 & 1».

(écartelé, à un lion avec trois roses sur un jeton du Président de Mesmes d'Irval).

**Honoré Courtin** : (in archives du comte de Plinval, preuves 1735) : «Parti de trois traits et coupé d'un : au 1<sup>er</sup>, d'azur, à deux fasces ondées d'argent surmontées d'une fasce d'or accompagnée en chef de trois étoiles aussi d'or (Barentin) ; au 2<sup>e</sup>, d'azur, à trois têtes de licorne d'argent (Le Cirier) ; au 3<sup>e</sup>, vairé d'or & d'azur, au chef de gueules chargé d'un lion passant d'argent (Hennequin) ; au 4<sup>e</sup>, d'azur, à la levrette courante d'argent accolée (colletée) de gueules (Nicolaï) ; au 5<sup>e</sup>, d'azur, à la cotice de pourpre accompagnée de deux dragons d'or (Baillet) ; au 6<sup>e</sup>, d'or, au chef de gueules chargé d'un écusson au 1<sup>er</sup> canton d'or à la croix de gueules cantonnée de douze alérions d'azur, le 1<sup>er</sup> quartier d'argent à une étoile de sable (Aulnoy) ; au 7<sup>e</sup>, d'or, à la croix de gueules cantonnée de seize alérions d'or (Montmorency) ; au 8<sup>e</sup> et dernier, d'argent, au chef de gueules au lion d'azur armé & lampassé d'or & couronné (Vendosme ancien) ; sur le tout d'azur, à trois croissants d'or (Courtin).»

**Rosay (cadets)** portent les armes écartelées de celles des **du Bois**

**La Grange-Rouge & Nanteuil** brisent de trèfles

**Supports** : deux lions d'or, armés & lampassés ;

**Cimier** : un lion issant (ou naissant) d'or de profil, armé & lampassé, tenant la patte dextre levée & la senestre appuyée sur le sommet du casque.

**Courtin (Picardie, XVII<sup>e</sup>**, comtes de Villiers-sur-Marne en 05/1693) :

«D'azur, à trois croissants d'or» < de même famille d'après ces armes ?

## Sources complémentaires :

*Généalogie Bellabre.*

SHARY, bulletin n° 88/89 05/2003 «La Famille Courtin aux Mesnuls - 1655-1732» tiré de l'étude très riche de Mme Claire Lanlois sur cette branche.

*Héraldique et Généalogie,*

BNF, MSS, Dossiers bleus 80 et Archives de Paris (6AZ 900 n°4) : alliance Le Bel de La Boissière,

*Épitaphier du vieux Paris - tome IV (Saint-Eustache, Sainte-Geneviève-La-Petite, N° 1512 à 2053, Emile Raunié, 1918 Paris) pour alliance Bernard,*

*Bibliothèque de l'Arsenal, Ms 3674-3679 (Catalogue des Chevaliers de Malte) pour alliance Larcher (famille Mascrary),*

«Nobiliaire universel de la Noblesse de France», Saint-Allais, T.8, Paris, 1816, *Dictionnaire de la Noblesse (F. A. Aubert de La Chesnaye-Desbois, éd. 1775, Héraldique & Généalogie) & Complément,*

*contribution de Robert Hélie (Gatineau, Québec, 04-05/2010) à propos d'une tombe Courtin à Charleston, USA (> cf. p.17),*

*Armorial du Parlement de Paris (Bonneterre de Saint-Denis, 1862),*

*"Inventaire de l'histoire généalogique de la Noblesse de Touraine & Pays circonvoisins", du chevalier Jean-Baptiste L'Hermitte de Souliers, 1669*

COVRTIN

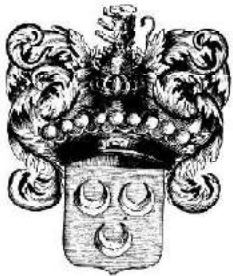

Courtin en 1669

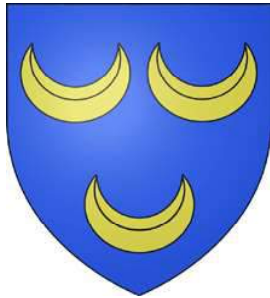

Courtin de Gournay,  
de Rosay  
& d'Ussy (Maine)

Famille Courtin



Courtin : famille  
homonyme  
ou associée  
aux Courtin  
de Tanqueux,  
Le Plessis & Torsay ?

### Variantes ou familles homonymes :

«De gueules, à trois roses d'or tigées & feuillées d'argent posées 2 & 1»

(avec écu timbré d'un casque de profil ; Armorial de France, Reg.1, Part.1, p.156)

«D'azur, à deux gerbes d'or au franc canton d'argent chargé d'un lion de sable»

«D'azur, au lion d'or, accompagné de trois roses d'argent, 2 en chef & 1 en pointe»

**Courtin (Touraine, Blois, XIV<sup>e</sup>-XVIII<sup>e</sup>) :**

«D'azur, à la fasce ondée d'argent, accompagnée, en chef,

d'un lion naissant, accosté à dextre d'une fleur de lys d'or

&, en pointe, de trois trèfles arrachés aussi d'or»

**Charlotte-Angélique Courtin de Varengeville :**

«D'azur, à trois fers de lance d'argent & une molette d'or en abîme,

accolé d'azur à 3 croissants d'or»

[ l'écu timbré d'un casque de profil

- Devise : «Et fortis, et fidelis» (comme les Courtin de Neufbourg)

supports : deux anges habillés de dalmatiques d'argent

ayant chacun la tête sommée d'une flamme.

© 2005 Etienne Pattou

Dernière mise à jour : 10/03/2017

sur <http://racineshistoire.free.fr/LGN>

# COURTIN

## Origines

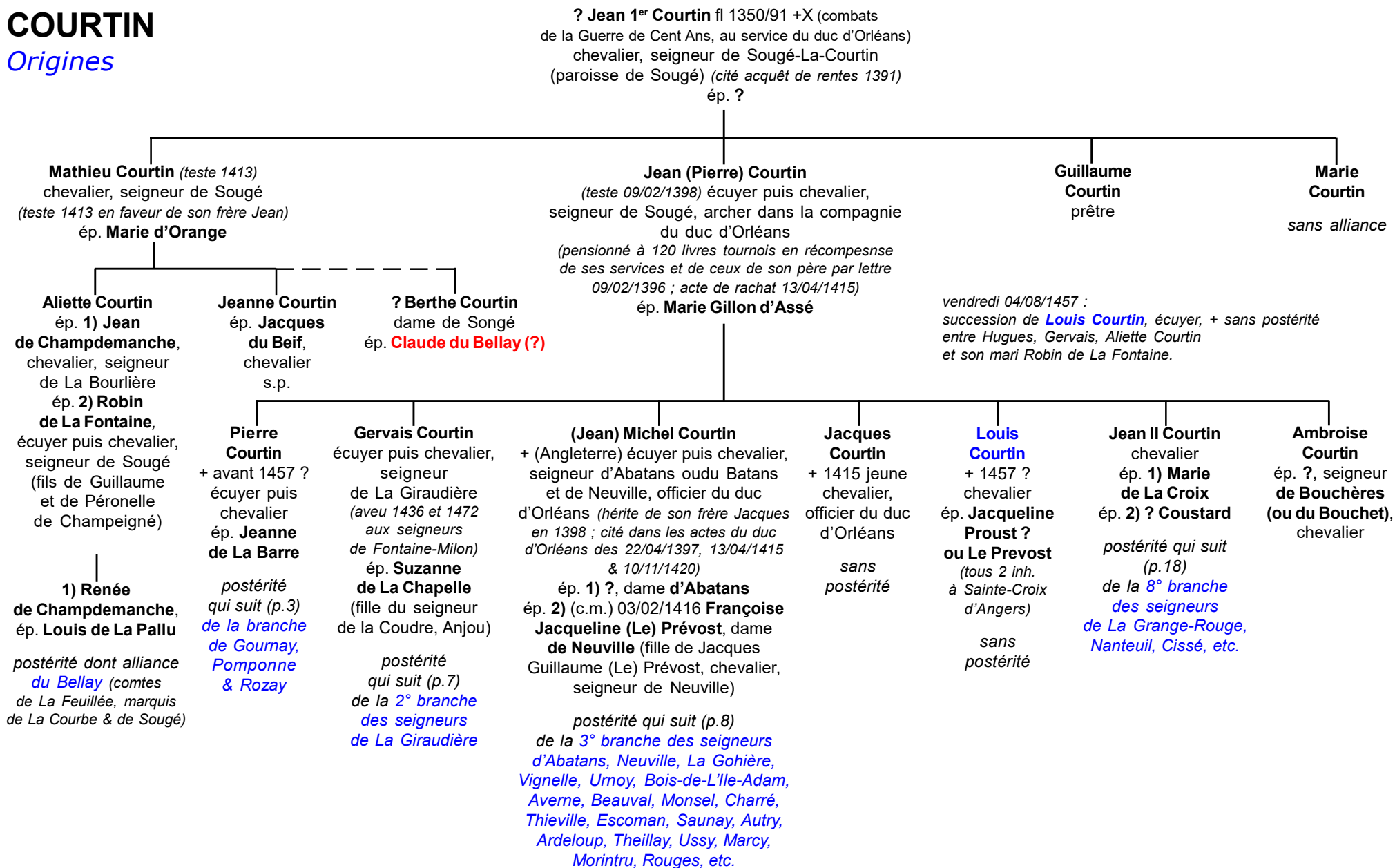

# COURTIN

branche aînée

2

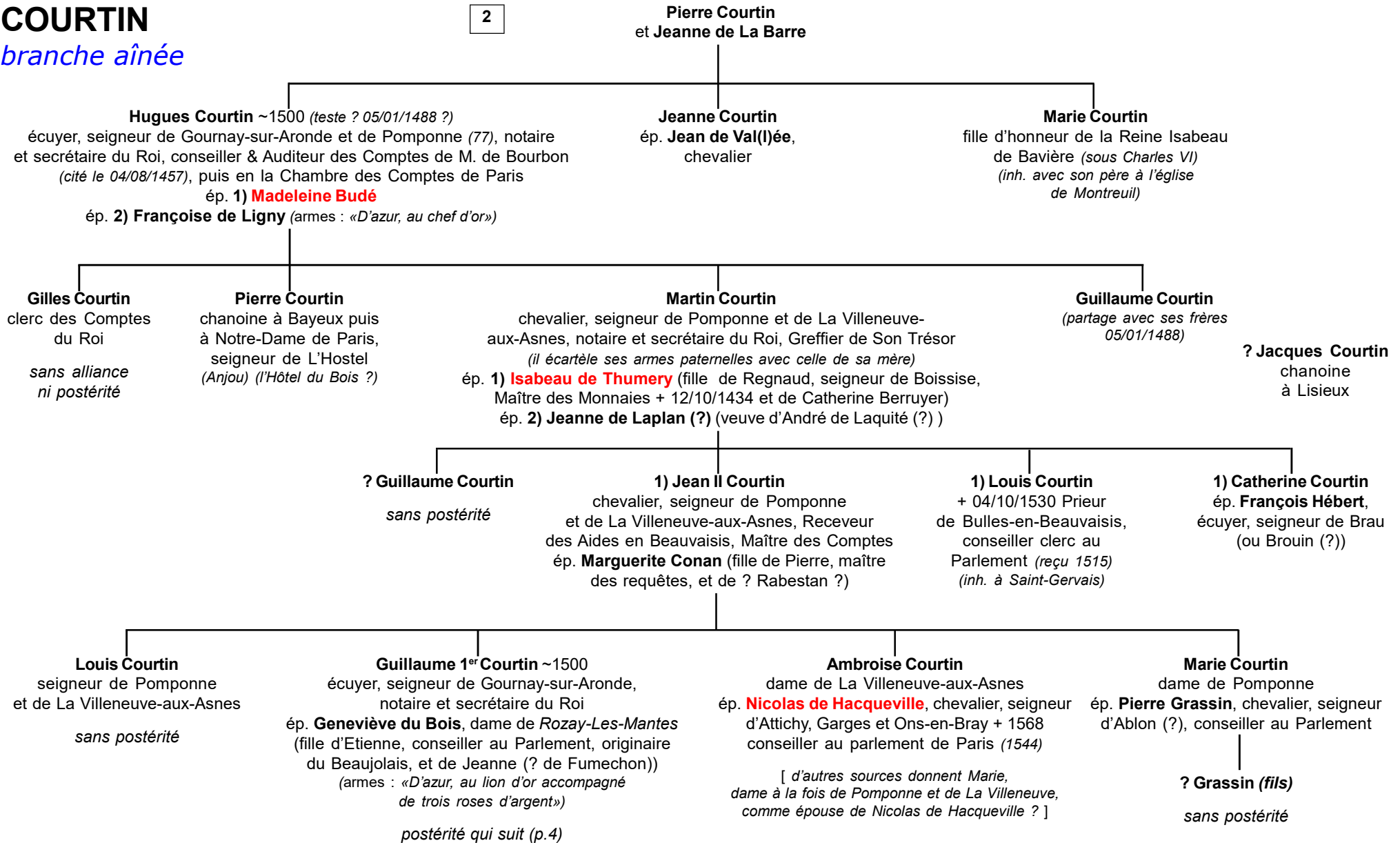

# COURTIN

## branche aînée

3

Guillaume 1<sup>er</sup> Courtin  
et Geneviève du Bois

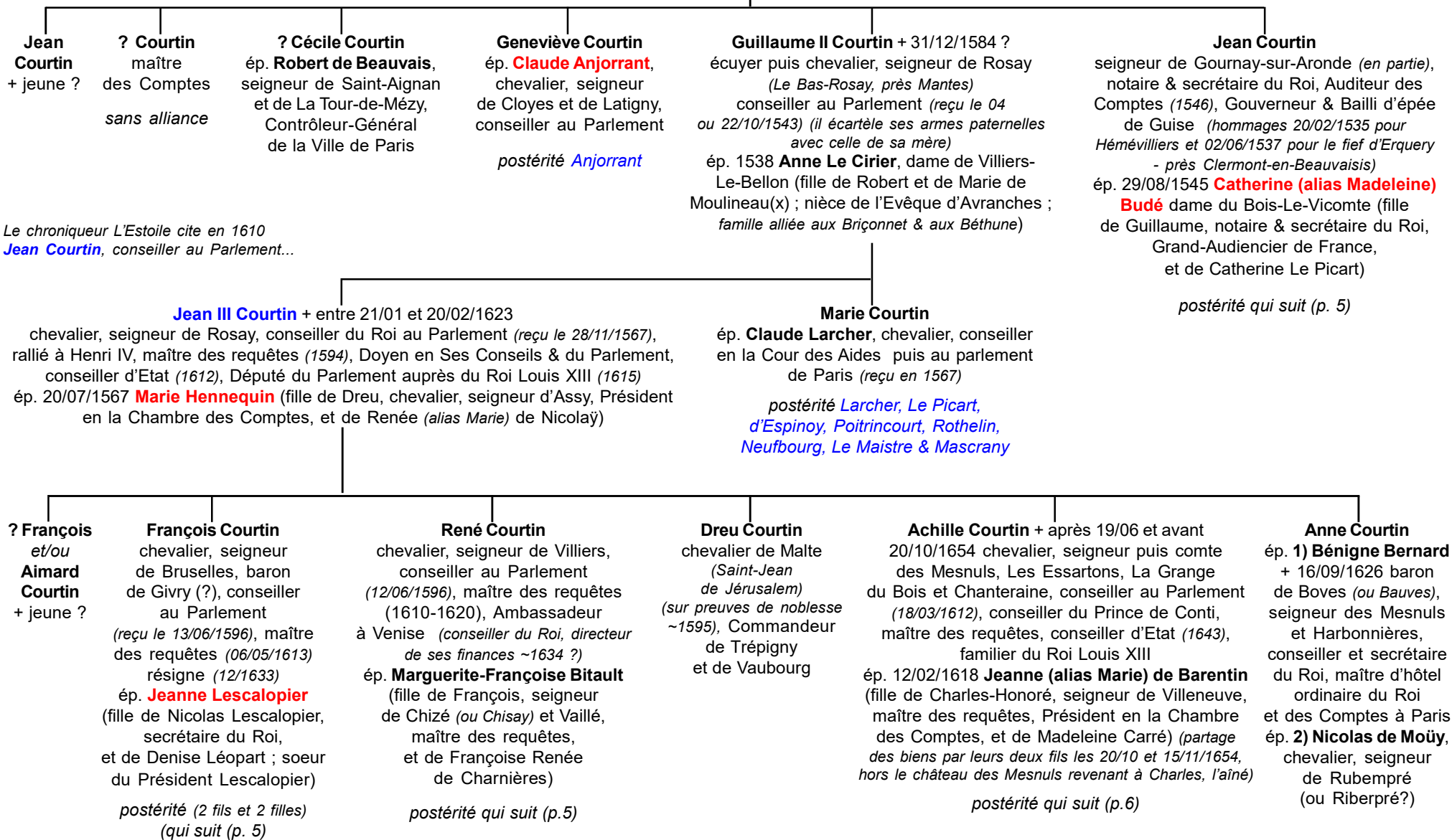

# COURTIN

branche aînée

4

Jean Courtin  
et Catherine (alias Madeleine) Budé

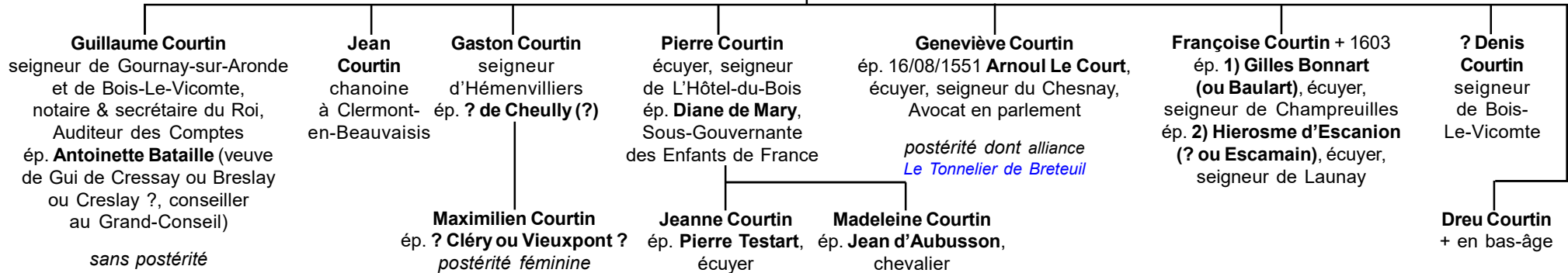

François Courtin et Jeanne Lescalopier

4

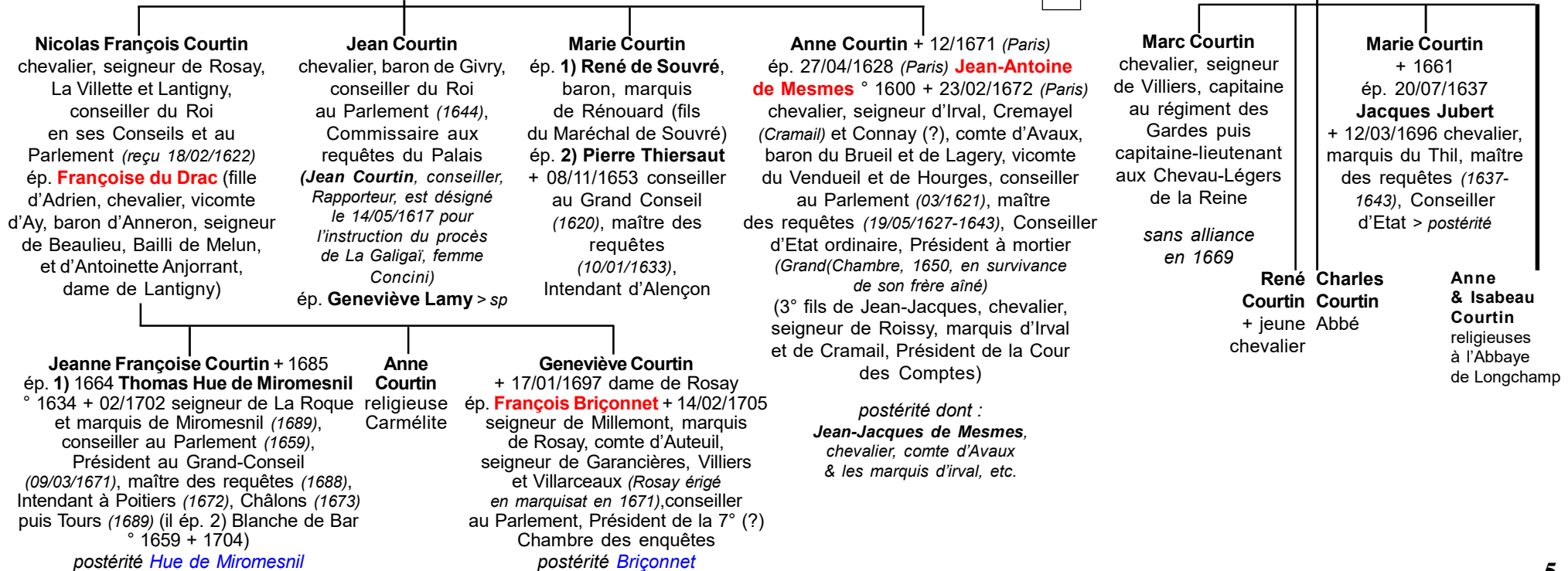



# COURTIN

branche aînée

Les Mesnuls

4

Achille Courtin  
et Jeanne (alias Marie) de Barentin

## Charles Courtin

+ 17/06/1697 écuyer puis chevalier, comte des Mesnuls, Chanteraine, Les Essartons et Chêne-Rogneux, capitaine, lieutenant de la compagnie mestre de camp de la cavalerie légère, Maître des Comptes (fait Foi & Hommage 23/10/1654 à l'abbé de Saint-Pierre de Neauphle-Le-Vieux pour le fief «Aux Moines» sis à La Grange-du-Bois ; le 29/10/1654 au prieuré Saint-Laurent de Montfort pour 73 sols, 14 deniers de cens, 4,5 minots de blé, 2 setiers, 2 minots d'avoine (...); F&H 15/07/1682 au Roi pour le fief des Essartons)

sans alliance ni postérité  
(ses biens reviennent pour 4/5 à son frère Honoré & 1/5 à sa nièce Charlotte Angélique)

**Honoré Courtin** ° 1626 + 27/12/1703 (Paris, + aveugle, Doyen du Conseil) (teste 15/07/1698) chevalier, comte des Mesnuls et de Chanteraine, conseiller au parlement de Rouen (1640) puis de Paris, Diplomate (Münster, 1643 ; Paix des Pyrénées, Espagne, 1661, Breda, 1667), maître des requêtes ordinaire de l'Hôtel (05/02/1651), Conseiller d'Etat (04/1673), Conseiller d'Etat ordinaire (1684), Intendant de Picardie et du Pays d'Artois (Amiens, Flandres, Soissons), Ambassadeur extraordinaire (La Haye, 1671 ; Suède, 1672 ; Angleterre, ~1676), protégé de Louvois, sous-Doyen du Conseil (dès 1688 d'après un jeton) (achète les parts restantes des Mesnuls à Charles Bernard, seigneur des Mesnuls ~1636/37) (ses armes ? : «D'azur, à la fasce onnée d'argent accompagnée en chef d'un lion issant d'or, et en pointe, de trois trèfles du même»)

ép. 02/07/1651 **Marie (Madeleine) Elisabeth Le Gras de Vaubercey** + 18/06/1670 (fille de Nicolas, Intendant de la Maison de la Reine Marie de Médicis, Gouverneur de Fontainebleau, Grand-Louvetier de France ; nièce de Madame Legras, née Louise de Marillac, fondatrice & 1<sup>ère</sup> Supérieure des Filles de La Charité ; nièce de Simon, Evêque de Soissons)

**François Courtin**  
° 1659 + 1739  
Abbé  
du monastère  
du Mont Saint-  
Quentin  
de Péronne

? Courtin  
+ 1644  
(ou 1699 ?)  
sans  
alliance

**Charlotte-Angélique Courtin** + 06/03/1732 (teste le 19/09/1731; codicille du 19/12/1731)  
dame des Mesnuls, Chênèrogneux, Les Essartons, L'Aunay-Bertin, Méré, Courtalain, Montrosti, Chanteraine et du fief du Prieuré (droit de faire dresser terrier des Mesnuls et dépendances obtenu par lettres patentes du 23/06/1717, entérinées à Montfort 23/07/1717 ; donne Les Mesnuls et toutes ses dépendances à sa fille Jeanne Angélique 18/09/1731)  
ép. **Pierre Jacques (Charles) Roque**, seigneur de **Varengville**, secrétaire des Commandements de Monsieur, Ambassadeur à Venise (cités 20/02/1708, 17/10/1723)

? Courtin  
dit «chevalier  
de Courtin»  
+X 1688 (Philipsbourg)

? Courtin  
ép. ? **Potel** (?),  
maître des requêtes  
postérité

**Marie (Madeleine) Charlotte Roque de Varangeville**  
° 1681 + 1727  
ép. 1) 03/11/1684 (Paris, Saint-Gervais) **Jean Baptiste de La Vitré de Larlan**, seigneur de Rochefort, Président à mortier du parlement de Bretagne  
ép. 2) 1698 **Claude de Longueil** ° 1668 + 1715  
Président à mortier du parlement de Paris

**Jeanne Angélique Roque de Varangeville**  
° ~1682 dame des Mesnuls (1731)  
ép. 02/02/1702 **Claude Louis Hector**, marquis puis duc de **Villars**, Maréchal de Villars ° 08/05/1653 (Moulins)  
+ 17/06/1734 (Turin)  
postérité **Villars, Noailles**

**Honoré Courtin** et sa fille **Charlotte Angélique** font Foi & Hommage courant 1699 pour les Essartons et vendent ce fief la même année à Charles Honoré d'Albert, duc de Luynes et de Chevreuse. Honoré fait procuration à sa fille 13/11/1702 afin de passer bail de la terre des Mesnuls. Le 03/07/1703, un démembrement du domaine est autorisé par Charlotte Angélique.

**Villars** :  
«D'azur, à trois molettes d'or, au chef d'argent chargé d'un lion léopardé de gueules»  
Couronne ducale sur un casque d'argent à sept grilles d'or, collier & médaille d'or  
Support : deux griffons.

Selon une communication de M. Etienne Allain (12/05/2007) : **Marie-Madeleine COURTIN** ° ~1660 qui ép. 03/11/1684 (Paris, Saint-Gervais) **Jean-Baptiste de LARLAN** est la fille d'Honoré Courtin et de Marie-Madeleine Le Gras. Elle serait + 1698 (selon M. Maraine) et n'a donc pu, de ce fait, se remarier la même année avec Claude de Longueil ; ce serait sa nièce Marie-Charlotte qui aurait épousé ce dernier. Ceci n'est pas clairement établi. Les inventaires des deux frères Charles et Honoré ne fournissent pas de lumière sur ce point. Le vicomte Oscar Poli dans son «Histoire généalogique des Courtin» (p.208) affirme au contraire que Charlotte Angélique eut de son union avec Jacques Roque de Varengville deux filles : la Présidente de Maisons et la Maréchale de Villars...

# COURTIN

2° branche  
La Giraudière

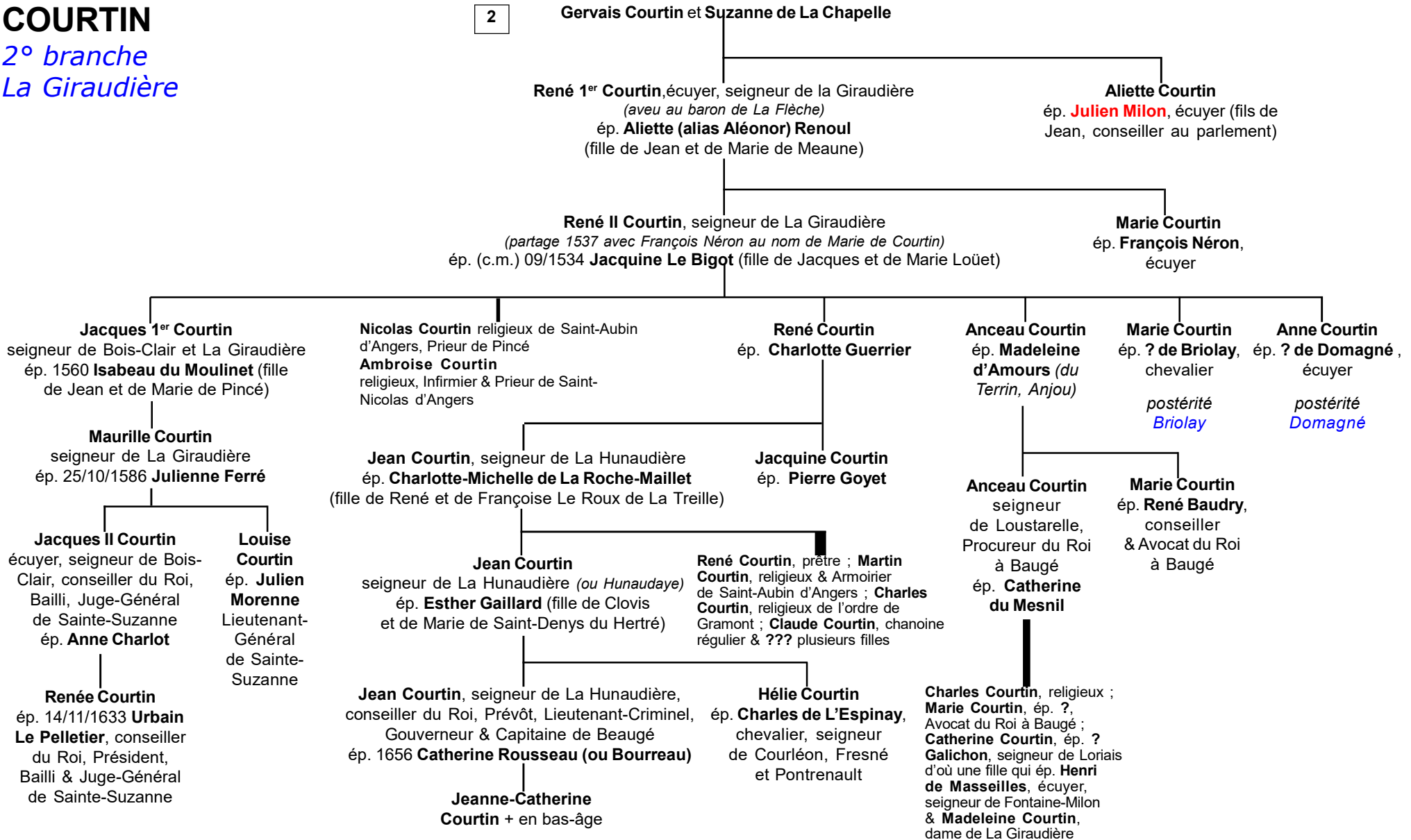

# COURTIN

## 3° branche

Abatans, Neuville, La Gohière, Vignelle, Ornoy, Bois-de-L'Île-Adam, Averno, Beauval, Monsel, Charré, Thieville, Escoman, Saunay, Autry, Ardeloup, Theillay, Ussy, Marcy, Morintru, Rouges ou Rouget, etc.

2

(Jean) Michel Courtin  
et 1) ? d'Abatans  
et 2) Françoise Jacqueline Prévost

**Jean II Courtin**, écuyer puis chevalier, seigneur de Sancheville et Neuville (en partie),  
archer de la compagnie d'hommes d'armes du comte de Dunois (1455),  
écuyer tranchant de la duchesse Marie d'Orléans (1470)  
(montre 08/08/1455 ; reçoit avec son frère en gratification du duc Charles une maison à Blois  
par lettre 23/12/1465 ; et un don de la duchesse 26/03/1465 ; hommages pour Neuville  
au seigneur de Mornay 05/10/1483 et 15/12/1493 en son nom et en celui de sa soeur, veuve)  
ép. **Etiennette Liger**  
(donation mutuelle de leurs biens 12/09/1489)

**Etienne Courtin**  
officier du duc  
d'Orléans

**Jeanne Courtin**  
ép. **Elie (ou Hélié)**  
**de Cotteblanche**  
+ avant 15/12/1489  
postérité

**Jean II Courtin**, chevalier  
ép. **Yolande Jubin** (ou Jabin ?, fille d'Antoine Jubin,  
écuyer, seigneur de Lurenard et La Couarde,  
et d'Isabeau Guinard)

(leurs enfants encore mineurs à la mort de leurs parents  
sont mis sous la tutelle de leur grand-père maternel)

? **Jean Courtin**  
notaire royal  
au Châtelet d'Orléans  
(cité 15/10/1481)

**Nicolas Courtin**,  
écuyer puis chevalier, seigneur de Neuville (en partie)  
et La Gohière (ou La Golière, fief et métairie, paroisse de Fontenay)  
(rend hommage pour Neuville à Simon de Mornay, chevalier,  
seigneur de Deschère(s) ou des Cheres 29/09/1500)  
ép. (c.m.) 20/01/1478 **Jeanne Sevin (ou Serin)**  
(fille de Guillaume Sevin et de Marie de Bérenger, d'origine  
orléanaise) (acte de partage 19/01/1515 entre leurs enfants)

**Messine Courtin**  
ép. **Jean Quartier**

**Guillemette Courtin**  
**Etiennette Courtin**  
religieuses  
(Guillemette a peut-être été  
mariée avec Guillaume ?)

**Etienne Courtin** (teste 02/10/1557 à Paris) écuyer puis chevalier, seigneur de Neuville  
et de La Gohière, officier dans la compagnie du seigneur de Miolans ou Mauplan  
(montre 27/05/1500 des hommes d'armes et archers à Châlons-sur-Saône ; acte de partage 19/01/1515  
avec ses frères et soeurs)  
ép. 29/01/1515 **Marie de Noyon**, dame de La Gohière  
(fille de Philippe de Noyon, seigneur de La Gohière, et de Marie Chartier)

**Guillaume Courtin**,  
chevalier, officier  
dans la compagnie  
d'Houdelot  
(montre du 07/10/1509)

**Nicolas Courtin**,  
chevalier

**Marie Courtin**,  
religieuse  
à Orléans

**Herman Courtin**, écuyer puis chevalier, seigneur  
de Neuville et de La Gohière (en partie), Avocat  
au Parlement, Référéndaire en la Chancellerie  
ép. **Jeanne Fuguet (ou Taquet)**

**Etienne Courtin**,  
chevalier  
sans postérité

**Denise Courtin**,  
ép. **Guillaume de Paulmier**  
postérité

**Germain 1<sup>er</sup> Courtin**  
chevalier, seigneur de Neuville et de La Gohière,  
Docteur-Régent de la Faculté de Médecine de Paris  
(donne quittance 04/02/1565)  
ép. (c.m., Paris) 20/04/1578 **Marie Simony** (fille de Jean  
Simony, chevalier, issu des Simony de Sienna et Florence,  
et de Marie Langel(l)ier, fille d'Antoine Langellier et de Marie  
Lescot et soeur de Nicolas Langelier, évêque de Saint-Brieuc)  
postérité qui suit (p.9)

**Charles Courtin**  
ép. ?  
? **Courtin (fille)**  
ép. ? **Gille**  
(Gillot ?)

**Nicolas Courtin**,  
chevalier  
sans postérité

**Marguerite Courtin**  
ép. ? **Bergeon**  
(de Chargerac ?)



# COURTIN

3° branche

8

**Germain 1<sup>er</sup> Courtin  
et Marie Simony**

**Nicolas Courtin**  
chanoine de Paris,  
Abbé de Saint-Pierre  
de La Réole,  
Doyen de la Cathédrale  
de Saint-Brieuc

**Germain II Courtin** ° peu avant 09/10/1587 (Paris, bapt.) teste 11 ou 21/12/1657  
écuyer puis chevalier, seigneur de Monsel, Vignelle, Beauval, Ornoy (ou Ormoy),  
du Saulsoy, de Rougebourse, Tanqueux (-en-Brie), etc.,  
Contrôleur des Guerres en Bretagne, Conseiller d'Etat (brevet 02 ou 22/05/1624),  
notaire et secrétaire du Roi (reçu 06/04/1634), Adjudicataire-Général de la Concession Royale (1642)  
sur la circulation des coches et carosses à Paris et Provinces du Lyonnais, Dauphiné, Provence,  
Languedoc, Calais, Dunkerque, etc., secrétaire honoraire du Roi (12/11/1655)  
*(aveu pour Tanqueux 06/07/1624 au maréchal de La Force, baron de La Ferté (-sous-Jouarre))*  
ép. **1** (c.m.) 25/09/1618 ou 25/01/1628 ? **Marie Le Bel** + 12/12/1657 (fille d'Antoine Le Bel, écuyer ou chevalier,  
seigneur du Lys, des Cent-Gentilhommes du Roi, conseiller au Châtelet de Paris, Echevin  
*(famille originaire de Picardie)*, et de Marguerite (ou Marie) Martin)  
ép. **2** (c.m.) 11/02/1640 **Catherine de Laffemas** + 19/05/1677 ou 1687 ? (teste 05/04/1687 ?)  
(fille d'Isaac de Laffemas, chevalier, seigneur de Rougebourse, Saulsoy, etc., maître des requêtes ordinaires  
de l'hôtel du Roi, Lieutenant-Civil au Châtelet de Paris, et de Jeanne (alias Marie) de Hault-Dessens)

*postérité qui suit (p.10)*

**Marie Courtin,**  
ép. ? **Cunois**  
**(ou Lemois, Eunois ?),**  
secrétaire du Roi

*postérité*

# COURTIN

## 3° branche

9

Germain II Courtin  
et 1) Marie Le Bel  
et 2) Catherine de Laffemas (ou Lenfernat ?)

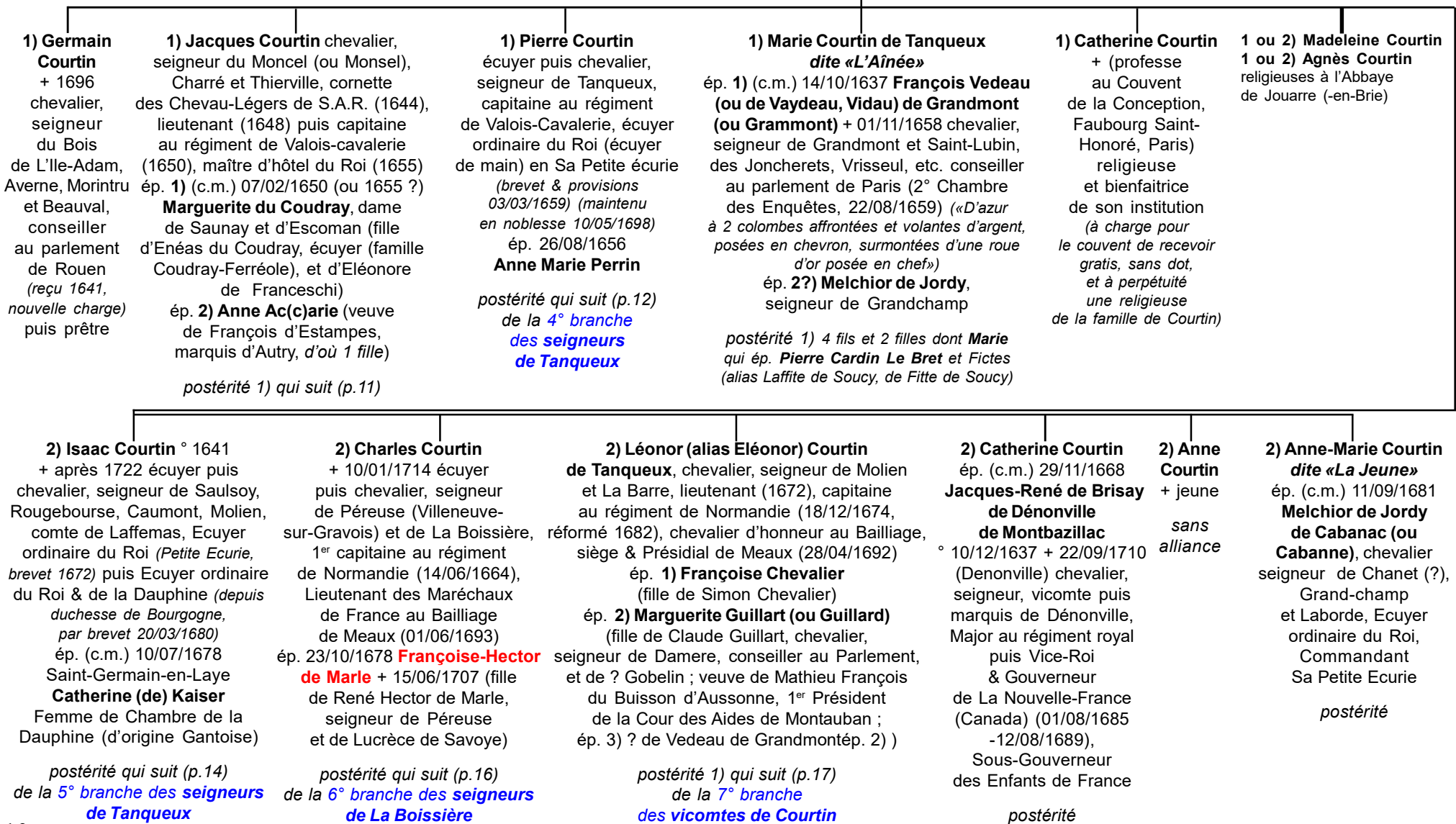

# COURTIN

## 3° branche

10

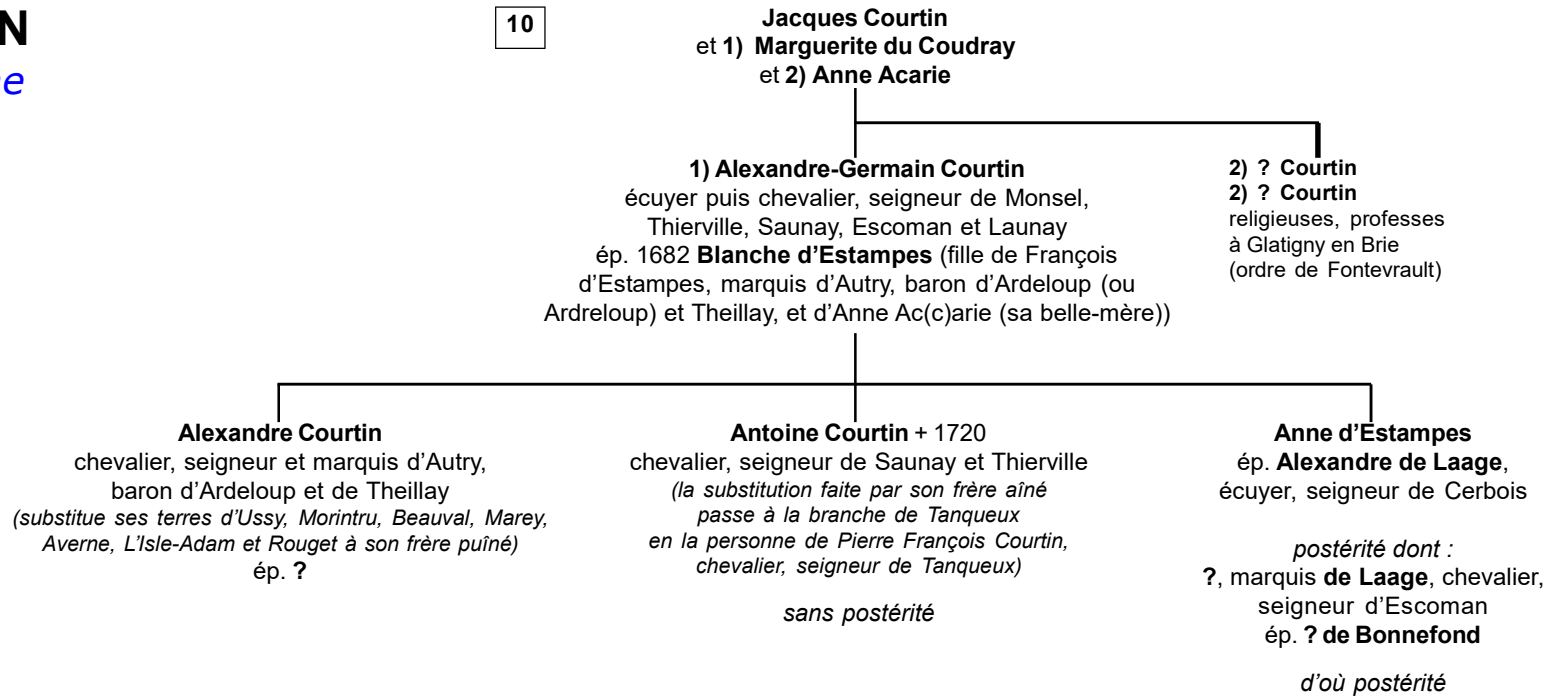

# COURTIN

4° branche : Tanqueux

10

**Pierre Courtin**  
et **Anne-Marie Perrin**

**Pierre-François 1<sup>er</sup> Courtin** ° ~1674 +X 20/01/1719

(siège de Francavilla, Sicile, où il commandait)  
écuyer puis chevalier, seigneur de Tanqueux, Godfroy, Ornoy, etc., lieutenant  
au régiment des Gardes-Françaises (*blessé à Steinkerque 03/08/1692*),  
Commandant et Inspecteur-Général de l'Artillerie d'Espagne,  
Brigadier des armées du roi d'Espagne  
ép. **Anne-Marguerite Le Féron** + 04/07/1754 (fille d'Antoine II Le Féron,  
chevalier, seigneur de Montgérroux, conseiller du Roi en Son Grand-Conseil,  
Lieutenant-Criminel au Châtelet de Paris, et de Marguerite Hennequin)

**Pierre-François II Courtin**

° ~1692 + 29/11/1765 chevalier, seigneur de Tanqueux,  
Ussy, Marey, Beauval, Averno, L'Île-Adam, Morintru et Rouget,  
lieutenant au régiment des Gardes-Wallonnes  
ép. (c.m., Paris) 22/01/1720 **Claude du Port** (fille d'Hyacinthe-Jérôme  
du Port, maître des Comptes, et d'Elisabeth Le Moine)

**Antoine Courtin**

chevalier, lieutenant-colonel au régiment d'Orléans, chevalier de Saint-Louis  
ép. **Marguerite Marguerie** (veuve de 1) ? de Briquerville, comte de La Luzerne  
d'où postérité ; et de 2) ? d'Aubigny, Gouverneur de Falaise d'où 2 enfants :  
? d'Aubigny, Lieutenant-Général des Armées du Roi, Gouverneur de Falaise  
et ?, comte d'Assy, capitaine de dragons)

*sans postérité*

**Antoine-Pierre Courtin dit «comte d'Ussy»**

° ~1692 + 29/11/1765 chevalier, seigneur d'Ussy,  
Marey, Beauval et Averno, lieutenant aux Carabiniers,  
capitaine de cavalerie au régiment de Bourbon-Busset,  
chevalier de Saint-Louis, Gouverneur et Grand  
Bailli de Meaux, conseiller du Roi  
ép. 1) 1746 **Adélaïde-Louise de Brisay**  
**de Dénonville** + 27/05/1766 > *postérité 4 enfants*  
*+ jeunes (La Ferté-sous-Jouarre)*  
ép. 2) 1767 **Catherine de Bérिताult de Salbeux**  
**(ou Salbeuf)** (fille de Pierre-Anne de Bérिताult,  
chevalier, seigneur de Salbeux,  
et de Louise-Catherine Fricault ou Fricot)

*postérité qui suit (p.13)*

**Léonor-Pierre de Courtin Tanqueux dit «comte de Courtin»**

+ 24/08/1807 (Tanqueux) chevalier, lieutenant de Carabiniers  
puis capitaine de cavalerie au régiment de Bourbon-Busset,  
chevalier de Saint-Louis  
ép. 1) (c.m.) 08/11/1763 **Marie-Louise Geneviève de Bonnaire**  
+ 1772 (Vauteuil, près La Ferté-sous-Jouarre) (fille de Pierre-  
Charles de Bonnaire, chevalier, seigneur des Forges, conseiller  
& Procureur-Général au Grand Conseil, et de Charlotte-Françoise  
(de) Nau ?)  
ép. 2) (c.m.) 15/12/1774 (Paris) **Henriette-Claudine Frain**  
**de Maupertuis (ou Maupertuy)** (fille de ?, Brigadier des Armées  
du Roi, et d'Henriette Haicot ; veuve d'Armand-André Verraquin  
de Beaupré, chevalier, ancien capitaine au régiment  
de Brissac, avec 2 enfants)

*postérité qui suit (p.13)*

**Claude-Madeleine Courtin**

ép. (c.m.) 23/04/1743 **Jacques Anfrie (ou Anfraye)**,  
chevalier, seigneur de Fontenay, Quitry,  
Forest, Beauregard et marquis de Chaulieu

*postérité 3 fils + jeunes et 3 filles dont :*  
**Claude Madeleine Joséphine Anfrie de Chaulieu**  
ép. ?, **marquis de Spada**, d'où postérité  
et ? **Anfrie de Chaulieu** + sans postérité (Mantes)  
ép. ? de **Tristan**

# COURTIN

4° branche : Tanqueux

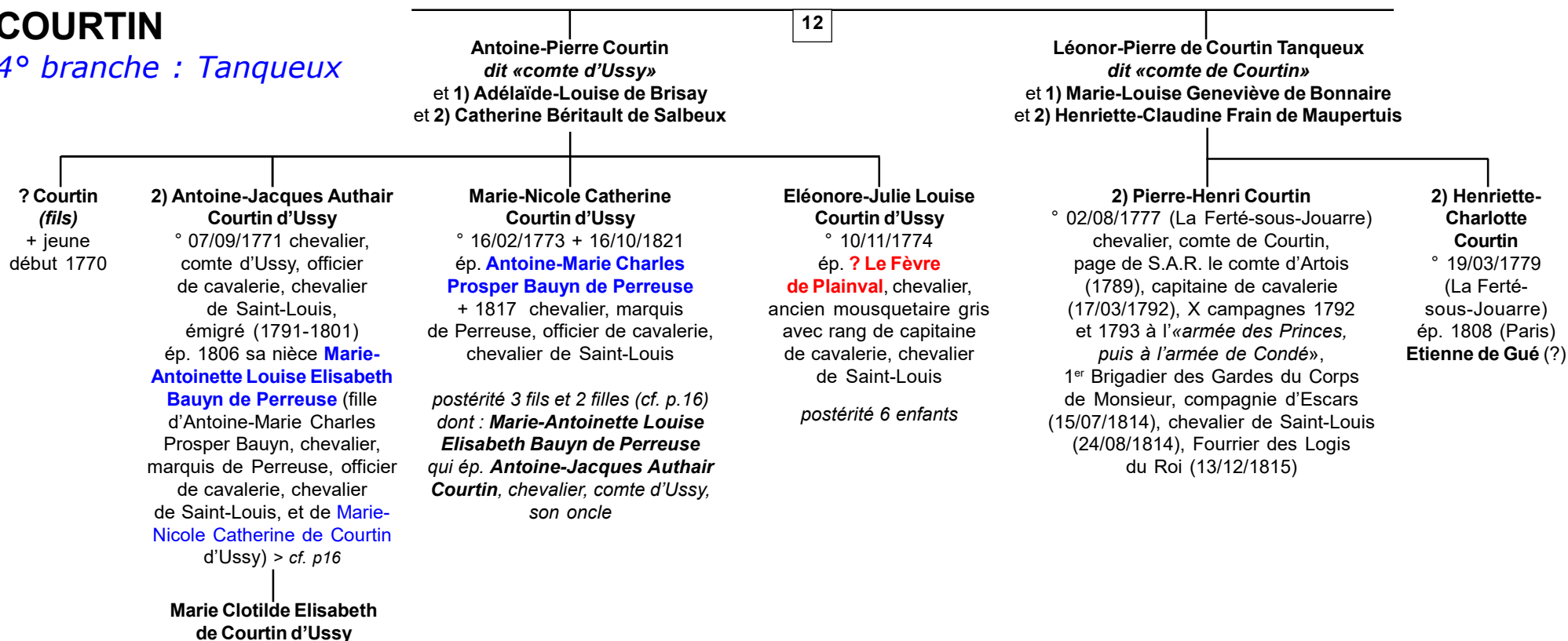



# COURTIN

5° branche : Tanqueux

10

Isaac Courtin  
et de Kaiser

**Jacques Courtin** ° 03/06/1682 + 08/08/1754  
(teste 30/05/1754) écuyer puis chevalier, seigneur  
de Saulsoy, Rougebourse, Molien, comte de Laffemas,  
écuyer ordinaire du Roi (Petite Ecurie, brevet 1672,  
en survivance de son père) puis écuyer ordinaire  
du Roi et de Mesdames de France (jusqu'en 1754),  
lieutenant-colonel au régiment d'Archiac (ou du Maine)  
-27° régiment de cavalerie, chevalier de Saint-Louis,  
ép. (c.m.) 18/06/1720 **Marie-Anne Catherine**  
**Péan du Rouvre** + après 1754

sans postérité

**Léonor (Eléonor) Courtin**  
chevalier, seigneur  
et comte de Caumont  
ép. 15/10/1734 **Antoinette-  
Victorine Féra(t)**  
**de Saint-Phalle**

**Victoire-Blandine Courtin**  
**de Caumont** ° 16/08/1739  
ép. **Marguerite-François**  
**Courtin dit «de Saint-Vincent»**,  
chevalier, capitaine au régiment  
de Royal-Pologne-cavalerie,  
chevalier de Saint-Louis

**Léonor-Charles Courtin**  
° 02/07/1736 + 1805 chevalier, seigneur  
et comte de Caumont, comte de Laffemas,  
mousquetaire du Roi, chevalier de Saint-Louis  
ép. 27/11/1762 **Madeleine Jordy de Cabanac**  
(fille de ? Jordy de Cabanac, chevalier,  
seigneur de Grandchamp, et de ? Brûlart ;  
veuve, avec un fils, du marquis  
de La Tour, chef de brigade de Carabiniers)

? Courtin (fille)  
ép. ? Brothier, directeur  
des Impôts indirect

postérité

**Claude Courtin** ° ~1690/91 + 03/02/1763  
(Saint-Germain-en-Laye) chevalier, seigneur  
de Saulsoy puis comte de Laffemas  
et de Caumont (*y succède à 2 ses frères*)  
major de cavalerie puis lieutenant-colonel  
au régiment de Saint-Simon (ex-d'Archiac  
-27° régiment de cavalerie), chevalier  
de Saint-Louis (*reçoit avec son frère de Caumont,  
une pension annuelle de 500 livres tournois,  
par brevet 13/04/1726*)  
ép. (c.m.) 05/04/1749 (Paris) **Françoise-Madeleine**  
**Charles Louise de Dumosnard de Villefavard**  
° 15/11/1718 (Oléron) (fille de François  
de Dumosnard, chevalier, baron de Villefavard  
et de Saint-Martial (Poitou), major de l'île  
et citadelle d'Oléron, et de Louise Guillotin)

postérité qui suit (p.15)

**Gui Courtin de Saint-Vincent**  
° 24/10/1665 + 11/05/1722 seigneur de La Motte  
et Saint-Vincent, lieutenant au régiment Gramont-Dragons  
ép. 1) 07/02/1695 **Anne-Florence Sayette**

**François (Marie ou Marguerite) Joseph Courtin**  
° 20/03/1697 + 20/04/1768 chevalier, chevalier  
de Saint-Louis, seigneur de Villechaize et Saint-Vincent  
ép. **Anne-Marguerite Josèphe de Giry** + 08/10/1769

**Anne-Claudine Courtin de Saint-Vincent**  
ép. (c.m.) 25 et 28/03/1769 (Roanne) **Pierre-Antoine Hüe**  
° 05/1735 + 16/04/1771 écuyer, seigneur de Grosbois,  
capitaine en second au régiment d'Auxonne  
(fils de Claude Hüe de Cérences et de Jeanne-Marie Marinier)

postérité

? & ?  
**Courtin**  
religieuses  
à l'abbaye  
de Jouarre  
(-en-Brie)

**Antoinette-Charlotte**  
**Courtin du Saulsoy**  
ép. 1) (c.m.)  
23/01/1720 (Paris)  
**Gabriel d'Aurelle**, chevalier,  
comte d'Aurel(le) (Auvergne)  
et de Terneyre > sans postérité  
ép. 2) **Claude de Boyer**  
**de La Salle (ou La Faille)**,  
Riverolle, près Montbrison)  
(cités ensemble dans 2 rappels  
d'acte de partage  
entre les enfants d'Isaac Courtin :  
11/06/1740 et 27/09/1751)

**COURTIN**  
*La Motte*  
*& Saint-Vincent*

# COURTIN

5° branche : Tanqueux

14

**Claude Courtin**  
et **Françoise- Madeleine Charles Louise**  
de **Dumosnard de Villefavard**

**Antoine-René Julie Claude Courtin**  
° 13/05/1752 (Saint-Germain-en-Laye)  
chevalier de Saulsoy, comte de Laffemas et de Caumont,  
capitaine commandant au régiment de Neustrie  
(01/05/1764-04/06/1792),  
chevalier de Saint-Louis (brevet 10/07/1788)  
ép. 1786 **Marie Françoise Caunois**

**Anne-Marie Julie Courtin du Saulsoy**  
° 08/90/1787 (Troyes)  
ép. 1) **François Thiboust de Berry**, chevalier,  
comte de Saulnois, colonel d'infanterie,  
chevalier de Saint-Louis > *sans postérité*  
ép. 2) 10/08/1810 **Jean Pierre Joseph Niel**

**Nathalie Delphine Niel**  
° 24/04/1815 (Paris)

**Claude-Pierre Courtin**  
° 24/10/1789 (Troyes)  
chevalier de Saulsoy, vicomte de Laffemas  
et de Caumont, lieutenant de cavalerie (*brevet*  
15/06/1814), sert le Roi à Gand  
(03/1815), X campagne de 1815 (Belgique,  
sous le duc de Berry, comme Garde du Corps  
du Roi de la compagnie de Grammont)

**Eléonore-Renée Courtin du Saulsoy**  
ép. 1) (*dispense de publication du mariage, ADY E05*)  
**Bertrand de Verrette (ou Desverrettes)**, chevalier,  
Major-Général des milices de Saint-Domingue (~1770) > *sans postérité*  
ép. 2) **Henri du Hautier dit «vicomte du Hautier»**, chevalier,  
1<sup>er</sup> Gentilhomme de S.A.R. le duc de Penthièvre et capitaine de ses gardes  
  
*postérité dont : Henriette du Hautier* ° 28/11/1786 ép. ? **de La Cropte**, chevalier,  
*comte de Chamterac, officier de cavalerie, chevalier de Saint-Louis, d'où postérité*

**Catherine Henriette Courtin du Saulsoy**  
° 16/05/1751  
(Saint-Germain-en-Laye)  
+ 12/02/1813 (Troyes)  
  
*sans alliance*

# COURTIN

6° branche  
La Boissière

10

**Charles Courtin**  
et **Françoise-Hector de Marle**

**Charles-François Courtin**  
chevalier, seigneur de Freschines,  
page de la Chambre du Roi (1691)  
enseigne puis lieutenant  
aux Gardes françaises  
ép. **Charlotte de Charmoulüe**

*sans postérité*

**Françoise Courtin de La Boissière**  
+ 21/12/1739 dame de Perreuse-en-Brie  
ép. 07/06/1707 **Louis-Prospér Bauyn-de-Cormery** ° 1684  
chevalier, seigneur de Perreuse, conseiller au Grand  
Conseil (fils de Louis Bauyn, seigneur de Cornery,  
Fermier-Général, et d'Elisabeth-Suzanne Prévost)

? **Courtin**  
**de La Boissière**  
**dite «de Sainte-Foi»**  
religieuse  
à Jouarre en Brie

*une autre source donne :*  
**Charles Courtin**  
mousquetaire du Roi  
**René Courtin**  
**François Courtin**  
**Françoise Courtin**  
**Catherine Courtin**

**Charles-Prospér Bauyn de Perreuse**  
° 05/01/1710 + 1776 chevalier, marquis  
de Perreuse, Lieutenant-Général des Armées du Roi  
ép. 1758 **Marie-Louise Constance**  
**Terrier (de Meaux)**

**Antoine-Marie Charles Prospér Bauyn de Perreuse**  
+ 1817 marquis de Perreuse,  
officier de cavalerie, chevalier de Saint-Louis  
ép. 25/03/1788 **Marie-Nicole Catherine**

**Courtin d'Ussy** ° 1773 + 16/10/1821 (*soeur d'Antoine-Jacques Authair Courtin, chevalier, comte d'Ussy*) > postérité 3 fils et 2 filles

**Marie-Antoinette Louise Elisabeth**  
**Bauyn de Perreuse**  
ép. son oncle **Antoine-Jacques Authair**  
**Courtin**, chevalier, comte d'Ussy

**Antoine-Louis René Prospér Bauyn de Perreuse**  
ép. 1829 **Clémentine de Saint-Félix**  
° 19/01/1791 (Jallais, 49) + 08/12/1871 (La Rochelle, 17)

**Prosper-André Louis Nicolas Bauyn de Perreuse**  
capitaine de dragons  
ép. ? **de Boucheman**  
+ 14/09/1861 (Nogent-sur-Marne, 94)

**Bauyn de Perreuse** : «*D'azur, au chevron d'or, accompagné de 3 mains dextre d'argent, posées en fasces, 2 en chef et 1 en pointe*».

# COURTIN

## 7<sup>o</sup> branche Vicomtes de Courtin

10

Léonor Courtin de Tanqueux  
et ?1) Françoise Chevalier  
et 2) Marguerite Guillart

Léonor Courtin

+ 10/02/1757 chevalier, seigneur de Molien,  
chevalier d'honneur au Bailliage de Meaux  
ép. 20/02/1732 **Françoise-Charlotte de La Fontaine Solar(e)**  
+ 17/12/1750 (fille de Philippe de La Fontaine Solar, écuyer  
de la duchesse du Maine, et de Charlotte Madeleine de Gaya)

sans postérité

François Courtin

+ 20/09/1748 seigneur  
de La Barre et de Freschines,  
Lieutenant  
des Maréchaussées  
de France

sans postérité

François-Louis Courtin

° 13/02/1710 chevalier, seigneur  
de Lageri (Champagne), conseiller  
d'honneur de la ville de Meaux  
ép. 20/02/1732 **Adélaïde Hazon** (fille  
de Michel Louis Hazon, Président en la Cour  
des Monnaies, et de Jeanne Elisabeth Cellier)

? Courtin dit «comte de Courtin de Lageri»  
chevalier, seigneur de Lageri,  
officier de Dragons, chevalier de Saint-Louis  
ép. ? **Hurtault** (originaire de Reims)

postérité dont :  
2 filles, mariées



Bérenger-François Courtin dit «vicomte de Courtin»

°14/08/1752 + 09/05/1801 aux USA  
(sa tombe est à Charleston, South Carolina)  
chevalier, capitaine au régiment de Reims-dragons (1779)  
puis lieutenant-colonel d'infanterie, chevalier de Saint-Louis  
(02/03/1788) (preuves de noblesse 12/1785 et attestées  
10/11/1789 pour monter dans les carrosses de S.M.  
et en suivre les chasses)  
ép.07/09/1789 **Thérèse-Philiberte Jacquin**

postérité dont : 1 fils et 1 fille :  
**Elisa**, protégée de la Reine Hortense  
> cf. complément en annexe p. 23



Sur cette vue détaillée des armes du vicomte,  
gravées en relief sur sa pierre tombale,  
on distingue avec peine les 3 croissants des Courtin.  
En revanche les supports ressemblent bien davantage  
à des porcs qu'à des lions ?

La tombe de **Bérenger-François**, vicomte de Courtin  
telle qu'a pu la photographier Robert Hélie il y a seulement  
quelques années à Charleston, South Carolina,  
dont cette photo qu'il m'a très obligeamment autorisé à reproduire ici.

# COURTIN

## 8° branche : La Grange-Rouge & Nanteuil

2

Jean II Courtin  
et 1) Marie de La Croix  
et 2) ? Coustart

Les successions de **Jeanne Le Mercier**, veuve de **Richard Courtin**, et de **Françoise Courtin**, veuve de **Jean Le Houdoyer** sont réglées en 1495 par **Mathurin Courtin**, écuyer, **Jean Courtin**, écuyer, son frère, & **Colin Morin** époux de **Jeanne Courtin**

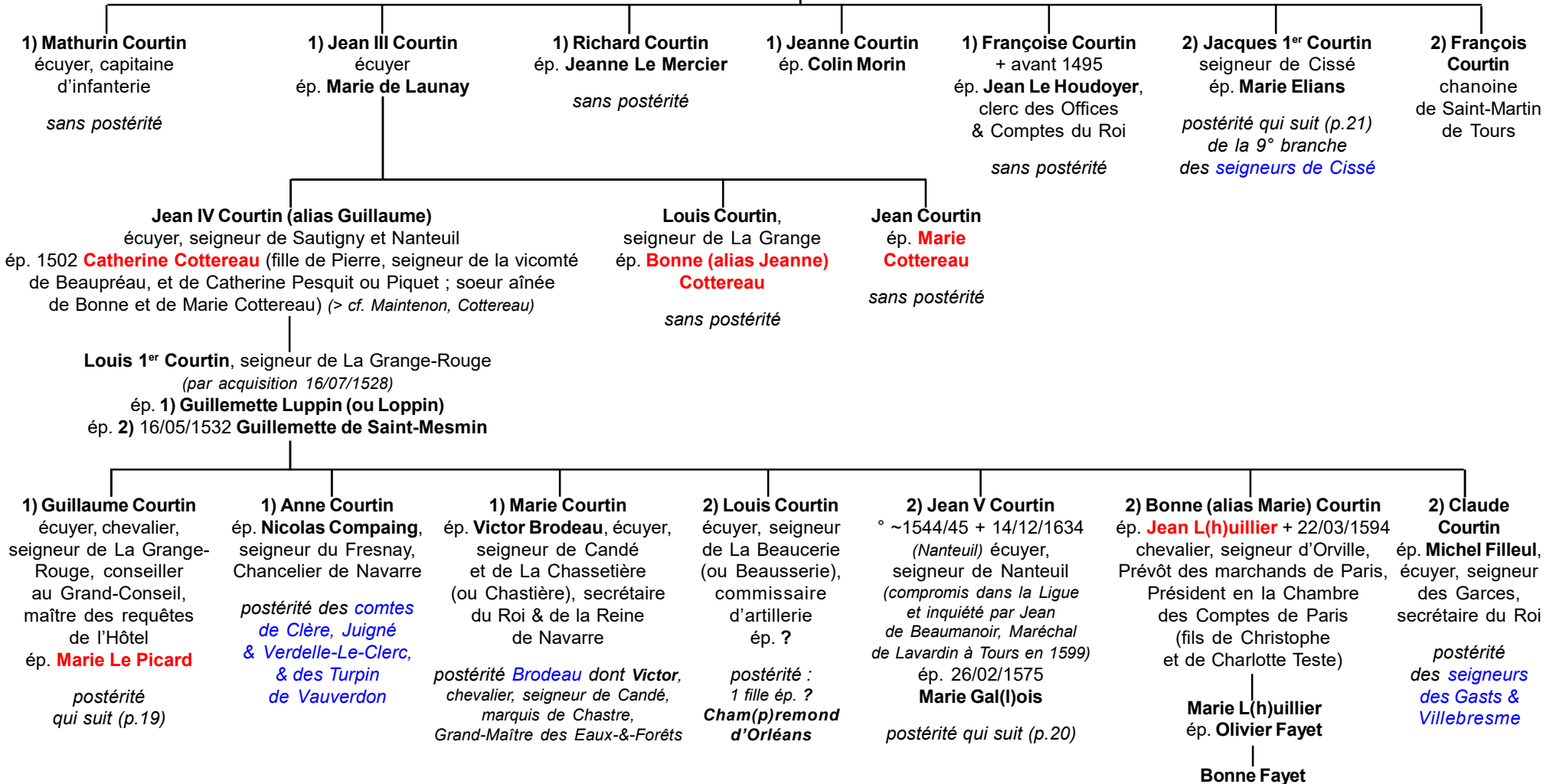



# COURTIN

8° branche : La Grange-Rouge  
& Nanteuil

18

Guillaume Courtin  
et Marie Le Picard

**Guillaume Courtin**  
seigneur de La Grange-  
Rouge, Trésorier à Bourges  
*sans alliance*

**Louis Courtin**  
lieutenant au régiment  
des Gardes  
+ *jeune*

**Marie Courtin**  
ép. ? **Bouquier**, chevalier,  
conseiller en la Grande Chambre  
(frère utérin de Mathieu Molé,  
1<sup>er</sup> Président & Garde des Sceaux)  
*postérité : une fille religieuse*

**Marguerite Courtin**  
ép. ? **Faucon de Ris**, chevalier,  
seigneur de Messy, marquis de Blancafort  
*postérité : ?, fille aînée ép. 1) ? Barlot, marquis  
du Chastelier & ép. 2) ? Allamand, marquis  
de Concoursaut ; ?, puînée ép. ? d'Angennes,  
marquis de Poigny*

**Jeanne Courtin**  
ép. ? **Durand**, chevalier,  
marquis de Ville-Gagnon  
*postérité Durand*

# COURTIN

## 8° branche : La Grange-Rouge & Nanteuil

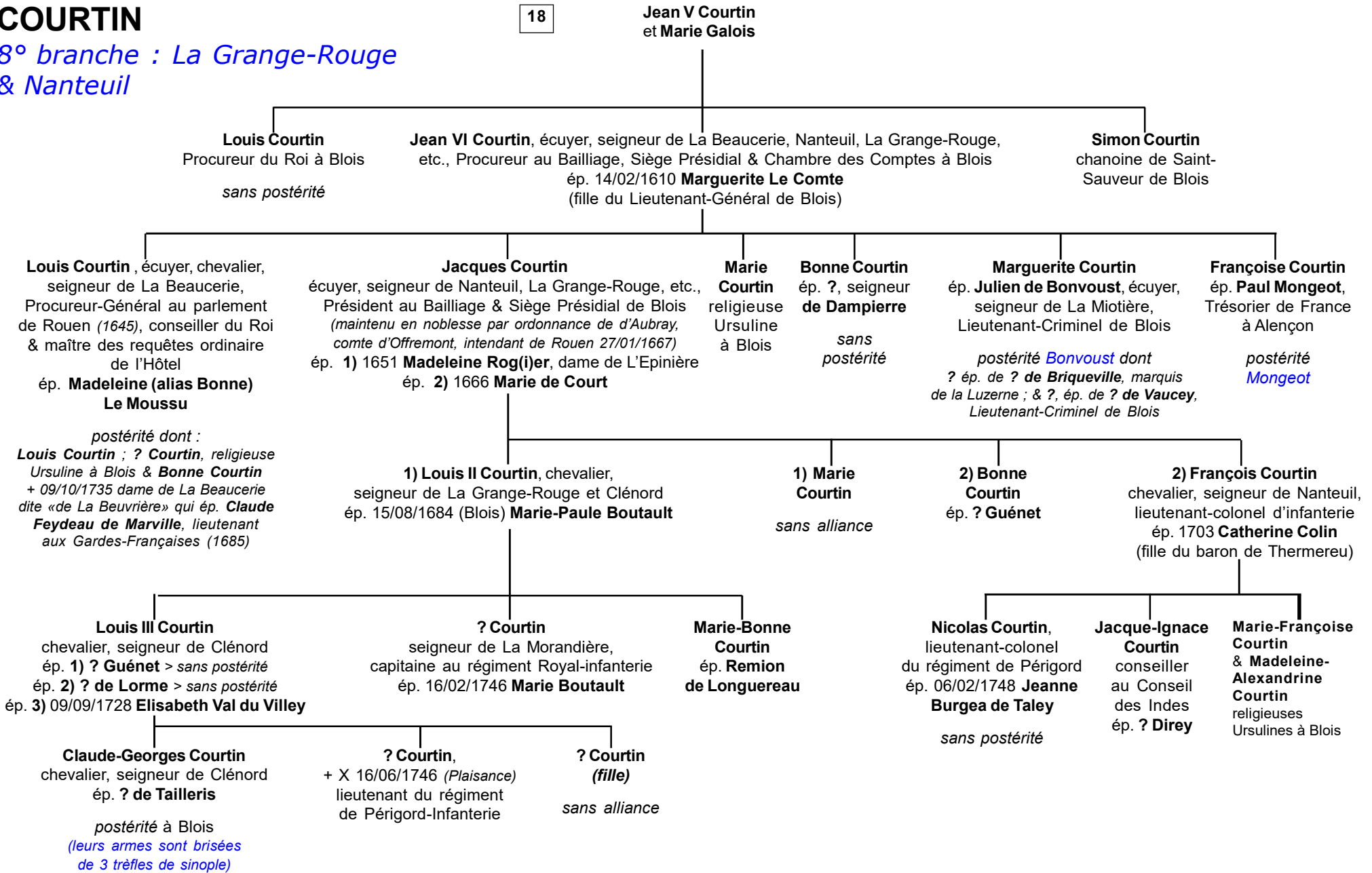

# COURTIN

9° branche : Cissé

18

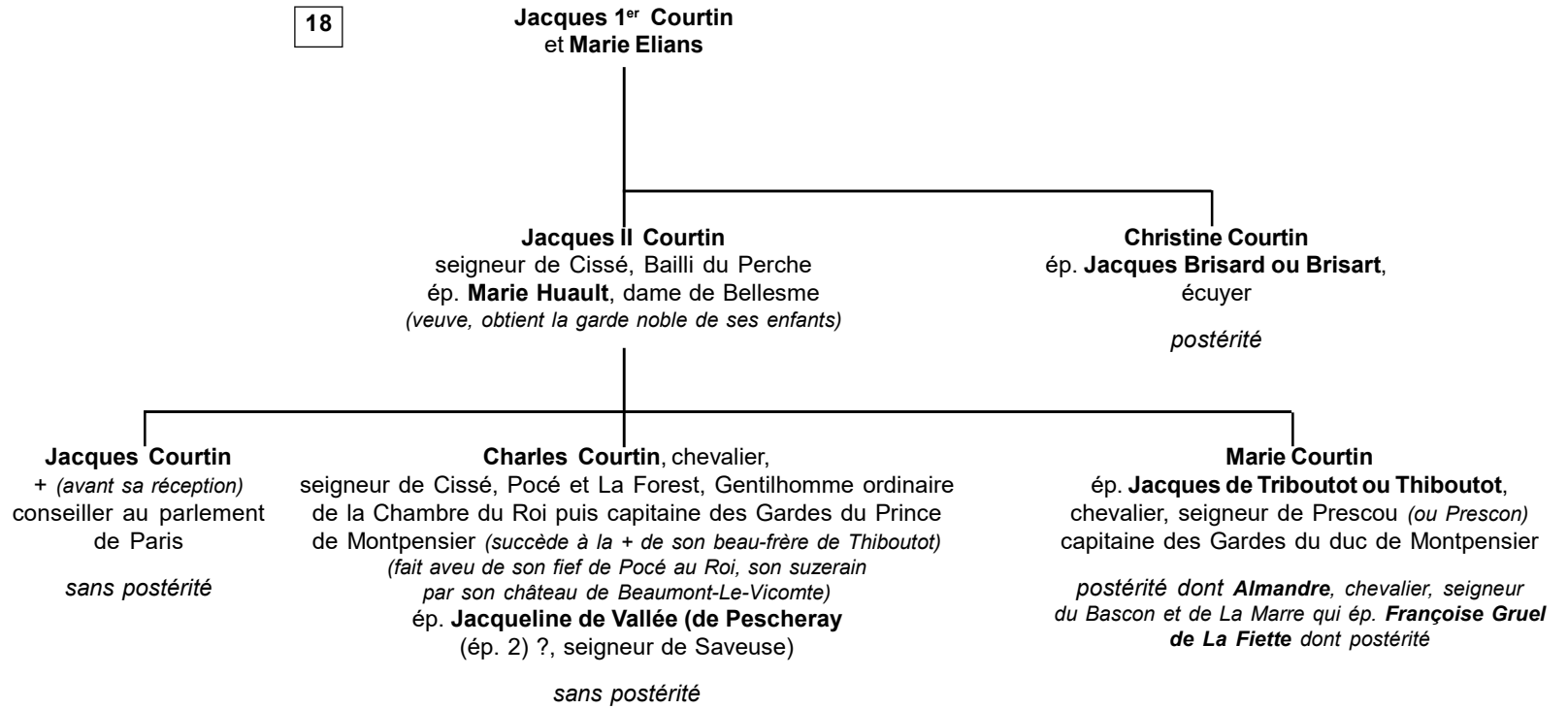

# COURTIN

## non connectés & familles homonymes

? **Joseph Courtin**  
conseiller au parlement  
de Paris (08/03/1644)

? **Gabriel Courtin**  
chevalier de Malte  
(*preuves de noblesse ~1659*)

? **Geneviève Courtin** + avant 1713  
ép. **Annet de Tespes**, écuyer, seigneur de Prunay  
et de Nannay (près Nevers) ~1668/1680  
ép. aussi ? **Claude Doreau** + 02/02/1713 écuyer,  
seigneur de Prunay et de Nannay, chevalier  
de Saint-Louis, officier des Mousquetaires du Roi

? **Dorothée Edmée Courtin**  
(fille de Claude Christophe  
et de Marie-Anne Dorothée Colloz)  
ép. (c.m.) 14/11/1796 **François Gabriel Etienne de Longueval**  
° 03/11/1773 + 09/09/1800 Page de la Petite-Ecurie  
du Roi (*reçu sur preuves le 11/03/1789*)  
(fils de Charles Matthieu Etienne et de Renée-  
Geneviève Mesnard de Belair de Seillac)

? **Pierre Courtin**  
ép. **Renée de Grace**  
(*cèdent ensemble leurs droits  
sur Launay-Roguerin à Martin Delailly  
(1549) (SHARY)*)

? **André Courtin**  
Receveur-Général  
de l'Evêque de Paris  
en 1587

? **Louis Courtin** + 12/09/1693  
seigneur de La Beaucerie, conseiller  
en la Cour des Aides du Dauphiné,  
conseiller au parlement de Rouen,  
Procureur-Général (1645-1653),  
Ambassadeur (Angleterre),  
maître des requêtes (1661)

? **Denis Courtin**  
Architecte (*élève, en 1577,  
pour Catherine de Médicis,  
la Grande-Galerie du château  
de Chenonceau sur le Cher*)

? **François Courtin**  
Receveur des Aides & Tailles  
à Beauvais

**Jean Courtin**  
seigneur des Quatre-Fiefs à Cormeille-en-Parisis,  
Receveur des Aides & Tailles en l'Election de Beauvais  
ép. (c.m.) 21/07/1607 (Paris) **Marguerite-Marie Colbert**  
(fille de Gérard, Orfèvre, Bourgeois & Marchand de Paris,  
et de Marie Pingré)

? **Isabeau Courtin**  
ép. **Nicolas Le Maire**  
Bourgeois de Montfort  
(*citée comme veuve en 1576  
et 1621 (SHARY)*)

? **Jean-Baptiste Ludovic  
de Courtin de Neufbourg**  
+ 29/09/1881 (*Beauvoir, Forez*)  
créé comte par bref du 31/08/1880  
ép. **Caroline Gonon**

*postérité*

**Armes** : « d'azur, à trois croissants d'or »  
**Cimier** : un lion naissant d'or  
**Supports** : deux lions d'or  
**Devise** : « Fortis et fidelis »

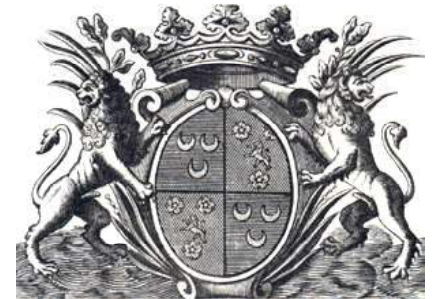

# COURTIN

## Complément Courtin

(7° branche des vicomtes)

Contribution de **Christian Taillez** (02-03/2017)

Acte de décès d'Elisa Archives de Paris, 10e arrdt.

le 03/12/1863

Réf. V4E 1144 acte 3939

«Correspondance inédite de Mme Campan  
avec la Reine Hortense»  
publiée avec notes & introduction par D. A. C. Buchon,  
Volume 1 J. P. Meline, 1835

Lettre 154 de 06/1807 de Mme Campan à la Reine Hortense

401

Mademoiselle **Élisa de Courtin** est charmante, a un caractère parfait, et ses progrès sont tout-à-fait à son honneur; son cœur est pénétré de reconnaissance; elle sera sage, vertueuse, comme mon Adèle: Votre Majesté pardonne cette comparaison si favorable à ma nièce, elle est fondée sur la justice autant que sur ma tendresse. Placée près de Votre Majesté, Élisa serait des années nombreuses sans se marier, qu'elle ne donnerait pas le plus léger souci d'intrigue ni d'histoires amoureuses; j'en répons, et celles qui n'ont pas suivi la même route je n'en avais pas répondu. Adèle m'a encouragée, madame, et voici encore une de mes longues lettres.

Votre Majesté approuve toujours l'expression des sentimens au-dessus de ce que je puis exprimer, et ceux du profond respect que je mets à ses pieds.

17 **Bérenger-François Courtin dit «vicomte de Courtin»**

°14/08/1752 + 09/05/1801 aux USA

(sa tombe est à Charleston, South Carolina)

chevalier, capitaine au régiment de Reims-dragons (1779)

puis lieutenant-colonel d'infanterie, chevalier de Saint-Louis

(02/03/1788) (preuves de noblesse 12/1785 et attestées

10/11/1789 pour monter dans les carrosses de S.M.

et en suivre les chasses)

ép. 07/09/1789 **Thérèse-Philiberte Jacquin**

**Elisa de Courtin dite «La Belle aux cheveux d'or»**

° ~1792 + 02/12/1863

dame d'honneur de la Reine Hortense

X) idylle avant 1824 avec **Eugène de Beauharnais**,

Vice-Roi d'Italie ° 1781 + 1824 (fils d'Alexandre,

vicomte de Beauharnais ° 1760 + X 1794,

et de Joséphine de Tascher de La Pagerie,

future Impératrice des Français ° 1763 + 1814)

ép. 01/11/1830 (Paris) **Casimir Delavigne** ° 1793 + 1843

poète (écrit en 1830 "La Parisienne" avec Lebrun)

(fils de Louis-Augustin Anselme ° 1761 + 1835

et de Catherine-Louise Leconte ° 1768 + 1844)

postérité :

**Louis-Albert Casimir Delavigne**

° 12/10/1831 (Paris, 3°) + 12/04/1876 (Paris, 9°)

(probablement inh. au Père Lachaise avec sa mère)

ép. **Marie Nayrat**



portrait d'Elisa Courtin  
(Contribution de Christian Taillez, 02/2017)

Il existe un portrait d'Elise de Courtin peint par le portraitiste **Pierre-Louis Henri Grévedon...**  
dédicace en bas à gauche : «à mon ami Casimir Delavigne».  
Abandonnée (très jeune par sa mère pendant l'émigration ?)  
dans une pension à Ecoeu.  
Se croyant déshonorée par l'indifférence de ses parents  
qui ne réglait pas les factures de la pension,  
elle tenta de s'empoisonner avec du vert de gris.  
Ses co-pensionnaires ont eu alors recours à la **Reine Hortense**  
qui, prise de pitié, la recueillit et la confia aux bons soins  
de **Madame Campan** qui s'occupa dès lors de son éducation  
et lui fit épouser **Casimir Delavigne** en 1830.  
Il existe aussi une lettre de son frère **Jules de Courtin**  
qui semble en captivité (datée de 1808).



# COURTIN

*non connectés  
famille homonyme ?*  
**Une grande figure  
de l'Empire**

? **Eustache-Marie Pierre Marc Antoine Courtin** ° ~1768/69 (*Saint-Pierre-sur-Dives, ou Lisieux, 14 ?*) + 22/02/1839 (*Garches, près Saint-Cloud*)  
*fils d'un avocat au Bailliage d'Orbec*

avocat au parlement de Rouen (1790), récusé comme défenseur du Roi au Procès de Louis XVI devant la Convention (1792), militaire attaché à plusieurs Etats-majors, civil (1796), Administrateur, magistrat & littérateur, Secrétaire-général de la liquidation au ministère de la Guerre, nommé Substitut près la Cour criminelle de la Seine (1803), Avocat-Général à la Cour impériale de Paris (1811), Procureur impérial près le Tribunal de 1<sup>ère</sup> instance du Département de la Seine, Préfet de Police durant les Cent-Jours (03/07/1815), opposé au retour des Bourbons, exilé en Belgique lors de la 2<sup>nd</sup>e Restauration, de retour en France (1818), avocat, entreprend une oeuvre d'encylopédiste (*élaboration et publication de l'Encyclopédie Moderne qui paraît de 1824 à 1832 sous sa direction - 24 volumes in 8°*) (fait chevalier de l'Empire par Lettres patentes du 19/06/1813)



## armes d'Eustache Courtin :

«D'or, mantelé d'hermines, au chevron d'azur brochant sur le tout, chargé du signe des chevaliers de l'Ordre impérial de la Réunion, surmonté au deuxième point en chef d'une étoile d'azur, accompagné, à dextre, d'un coq d'or, crêté & barbé de gueules, à sénestre, d'un chien passant de sable colleté d'argent, & en pointe; d'une colonne d'azur accolée d'un serpent de sinople et soutenue d'une épée en fasce, la pointe à sénestre, d'azur»  
Livrées : les couleurs de l'écu, le vert en bordure en seulement.

COURTIN : cf (Règlement d'armoiries)

[http://www.heraldique-blasons-armoiries.com/armoriaux/noblesse\\_empire/blasons\\_C31.html](http://www.heraldique-blasons-armoiries.com/armoriaux/noblesse_empire/blasons_C31.html)

Informations plus précises sur <http://chan.archivesnationales.culture.gouv.fr/>

BB/29/973 page 14. Titre de chevalier, accordé à Eustache, Marie, Pierre, Marc, Antoine Courtin, à la suite du décret du 26 mars 1813 le nommant chevalier de l'ordre impérial de la Réunion.

Saint-Cloud (19/06/1813)

BB/29/1075 page 246. M. Courtin, Procureur impérial au Tribunal de 1<sup>ère</sup> instance du Département de la Seine.

*il existe un portrait d'Elise de Courtin peint par le portraitiste Pierre-Louis Henri Grévedon... dédicace en bas à gauche : «à mon ami Casimir Delavigne».*

*On la croit fille du comte de Courtin et d'une créole de l'île Bourbon (?), abandonnée très jeune par sa mère pendant l'émigration dans une pension*

*à Ecouen. Se croyant déshonorée par l'indifférence de ses parents*

*qui ne réglaient pas les factures de la pension, elle tenta de s'empoisonner avec du vert de gris.*

*Ses co-pensionnaires ont eu alors recours à la Reine Hortense qui, prise de pitié, la recueillit et la confia aux bons soins de Madame Campan qui s'occupa dès lors de son éducation et lui fit épouser Casimir Delavigne en 1830.*

*Il existe aussi une lettre de son frère Jules de Courtin*

*qui semble en captivité (datée de 1808).*

## COURTIN Annexes (branche des Mesnuls)

### LOUIS COURTIN

Louis Courtin ép. Jacqueline Le Prévost

Vendredi 4 Août 1457

Note: Selon l'acte de l'an 1457, du 4 aoust, par lequel noble homme Jacques de Villiers, écuyer, au nom & comme Procureur de noble personne Maistre **Hugues Courtin**, Conseiller & Auditeur des Comptes de Monsieur de Bourbon, fils aîné & principal héritier de feu noble homme **Pierre Courtin**, écuyer, ainsi qu'il fit apparaître des Lettres de procuration, noble homme **Gervais Courtin**, écuyer seigneur de la Giraudière, frère puisné dudit Pierre, transigèrent avec noble homme Robin de La Fontaine, écuyer & noble dame **Aliette Courtin**, sa femme & épouse, seigneur et dame de Sougé-le-Courtin, touchant à la succession de feu noble homme **Louys Courtin**, écuyer, mort sans hoirs, & de ce qui pouvait estre deu de reste du partage sur la terre de Sougé-le-Courtin, à noble **Jean Courtin**, écuyer, père dudit feu Pierre & dudit Gervais ; ainsi qu'il apparut à plein par l'acte de cession & transport dudit Jean, par lequel il donnait à ses puisnez leur partage en propre, ainsi qu'il luy avait esté baillé par son aîné ; présent & consentant noble homme René de Champdemanche, Ecuyer, fils aîné & principal héritier de ladite Aliette Courtin, & de messire Jean de Champdemanche, vivant chevalier, jadis mary de ladite Aliette.

(L'Hermitte de Souliers : Histoire Généalogique de la Noblesse de Touraine).

### HONORE COURTIN

#### Origines et jeunesse

Les **Courtin** appartiennent depuis plusieurs générations à la meilleure robe parisienne.

**Jean Courtin**, son grand-père, est conseiller au Parlement de Paris puis maître des requêtes et conseiller d'État.

Son père, **Achille Courtin**, seigneur des Mesnuls, suit la même carrière et finit lui aussi conseiller d'État. Il préside également le conseil du prince de Conti, dont il est proche et qu'il suit dans la Fronde. Dès le milieu du XVI<sup>e</sup> siècle, la famille est donc apparentée aux plus grandes familles de robe parisiennes (Nicolai, Hennequin, Lescalopier...).

**Honoré** naît en 1626 de cet homme puissant et de **Jeanne Barentin**. En 1640, son père lui achète une charge de conseiller au parlement de Rouen. Il devient peu après conseiller au parlement de Paris. Mais c'est vers la diplomatie que se tourne Honoré Courtin : il suit Claude de Mesmes, comte d'Avaux, époux de sa cousine germaine, au congrès de Münster en 1643. Il rentre en France en 1648 et devient maître des requêtes en 1651.

Favorisé par Mazarin, Courtin accompagne ce dernier à l'Île des Faisans pour les négociations qui doivent aboutir à la Paix des Pyrénées. Il signe alors le contrat de mariage de Louis XIV. En 1661, il est l'un des commissaires chargés de fixer les limites entre France et Espagne aux Pays-Bas. Parallèlement, il fréquente les salons précieux de la capitale et se lie d'amitié avec les beaux esprits de l'époque.



Portrait d'Honoré Courtin par Robert de Nanteuil  
B.N. site Richelieu, Département Estampes et Photographies  
Photothèque N2 78C 86125  
(Cliché Bibliothèque nationale de France, Paris)

#### Intendant, diplomate, conseiller d'État

Il élargit son réseau social en épousant **Marie-Madeleine Le Gras**, fille de Nicolas Le Gras, grand louvetier de France, gouverneur de Fontainebleau. Courtin est par ailleurs protégé par Louvois, notamment en tant que parent éloigné de sa femme Anne de Souvré, dont il signe le contrat de mariage. La mort de Mazarin ne le lèse en rien et, de 1663 à 1665, Courtin se voit confier diverses intendances, à Amiens, en Flandre, à Soissons.

Il redevient alors diplomate, nommé avec le duc de Verneuil et le comte de Comminges afin de convaincre le roi d'Angleterre de ne pas attaquer les Provinces-Unies. Sitôt arrivé, il se rend compte que c'est mission impossible et préfère demander rapidement son rappel. Il est alors envoyé à Heilbronn comme médiateur entre l'électeur palatin et l'archevêque de Mayence. Il part alors à Breda négocier le traité de paix entre l'Angleterre et les Provinces-Unies (31 juillet 1667).

La réussite de cette dernière mission devait l'amener à La Haye, comme ambassadeur aux Provinces-Unies. Mais dans l'entre-temps, Hugues de Lionne est décédé (1<sup>er</sup> septembre 1671). Courtin fait partie des favoris à sa succession et il possède le soutien de Louvois. Mais le roi préfère nommer son ami Pomponne. Dès lors, Courtin est nommé ambassadeur en Suède afin de remplacer Pomponne et de lui permettre de rentrer plus vite en France. Le 14 avril 1672, Courtin signe le traité préparé par Pomponne, par lequel la Suède s'engage à combattre en Allemagne d'éventuels alliés des Provinces-Unies, une fois que la France aura engagé la guerre contre ce dernier pays.

Le roi récompense sa fidélité et son activité en le nommant conseiller d'État en avril 1673. Honoré Courtin poursuit pourtant sa carrière diplomatique : il est l'un des trois commissaires chargés de négocier la paix avec les Provinces-Unies au congrès de Cologne et est renvoyé ambassadeur en Angleterre en 1676.

Devenu doyen du conseil d'État, Courtin refuse d'entrer au Conseil des finances, se jugeant trop vieux, et meurt aveugle en 1703. Il aura été un des plus grands commis de l'État louis-quatorzien.

## Descendance

Il a eu, au moins, quatre enfants, dont :

L'aîné, **François** (1659-1739) abbé du Mont-Saint-Quentin est, selon Saint-Simon, un libertin bon à rien.

Le **chevalier de Courtin**, qui meurt à la bataille de Philipsbourg, en 1688, après avoir embrassé la carrière militaire.

Une fille, **Charlotte-Angélique**, épouse Pierre-Jacques Roque de Varengeville, familier de son ami Pomponne, secrétaire des commandements de Monsieur puis ambassadeur à Venise : elle sera la belle-mère du **maréchal-duc de Villars**.

Sa petite-fille **Marie-Madeleine** épouse d'abord un président à mortier au parlement de Bretagne, Jean-Baptiste de La Vitre de Larlan, seigneur de Rochefort, puis Claude de Longueil, marquis de Maisons, président au parlement de Paris.

Au milieu du XVIII<sup>e</sup> siècle, le domaine de Thierville (Charray, Chambraille) fut acquis par **Jacques Courtin**, dont la petite fille Anne d'Estampes épousa en 1705 Alexandre de Laage, marquis d'Autruy, homme riche et distingué.

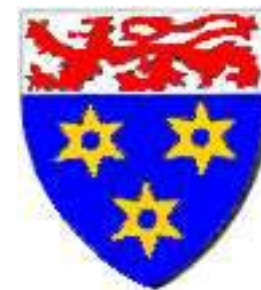

Villars

