

Champagne, Mayenne (Maine), Anjou (fin XV^e), Île-de-France

cf : H&G n°168 pp.254-257

Cossé (Anjou) ; seigneurs de Brissac (1492) y succédant aux Chemillé

Érigé en comté de Brissac (érigé par lettres patentes du 12/1560 à Orléans, enregistrées en Parlement 17/02/1561 et Chambre des comptes 14/07/1561). Le comté de Brissac, baronnies de Pouancé, La Grézille, La Motte et Montgoubert érigés en duché-Pairie de Brissac (1611 puis par Lettres Patentes du 07/09/1616, enregistrées en Parlement 08/07/1620) puis par brevets de 1756, 1774 ; ducs non héréditaires de Cossé (1784).
Honneurs de la Cour dès avant 1732. Comté d'Empire avec Majorat (20/02/1812) puis de nouveau Duché-Pairie (Ordonnance 31/08/1817) et, enfin, avec réduction de Majorat (30/06/1829).

Armes :

«De sable, à trois fasces dencchées (ou dentelées) vers le bas»
alias : «De sable, à trois fasces d'or, dencchées en leur partie inférieure»

en partition : «Au lion à queue fourchée»

Devise : «Aequabo si faveas»

Support : deux aigles au naturel couronnés d'or et colletés d'une autre couronne du même.

Cimier : aigle issant au naturel

Sources complémentaires :

Dictionnaire de la Noblesse (F. A. Aubert de La Chesnaye-Desbois, éd. 1775, Héraldique & Généalogie),
"Journal de L'Estoile pour le règne de Henri IV et le début du règne de Louis XIII" T. III 1610-1611 & Oeuvres diverses, texte intégral NRF, 1960 (& autres tomes en reprint Hachette BNF 2013),
Contribution de Patrick Rousseau (12/2014, alliance Bouchet)



Cossé-Brissac

Maison
de **Cossé-Brissac**



Timoléon de
Cossé-Brissac



Artus de Cossé

Cossé-Brissac

Origines

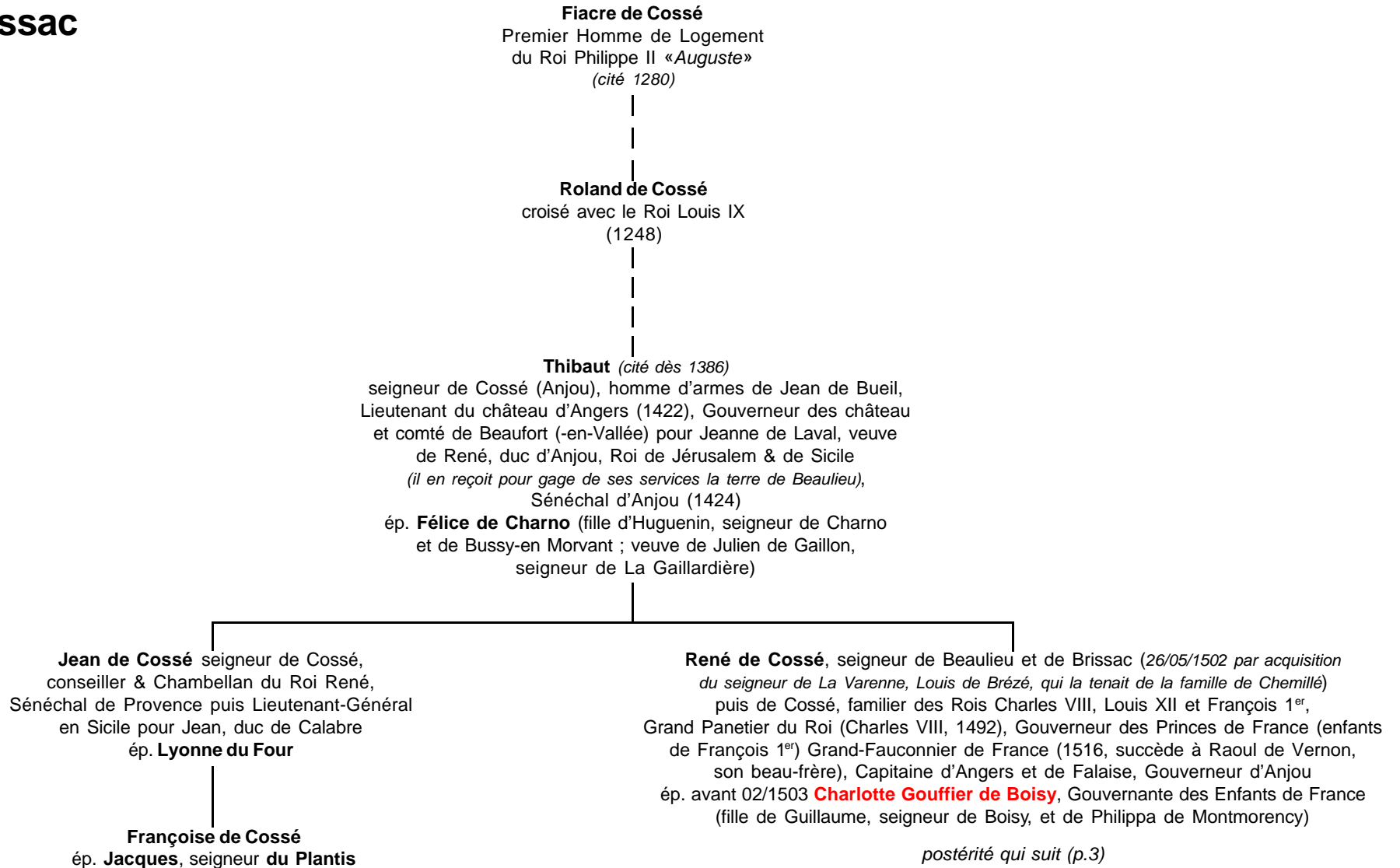

Cossé-Brissac

Seigneurs de Cossé

2

René de Cossé
et **Charlotte Gouffier de Bois**

Charles 1^{er} de Cossé dit «Le Beau Brissac» ° 1505
+ 31/12/1563 (Paris, goutte) seigneur de Cossé, Beaulieu, Luigné, La Guerche (35), fait comte de Brissac (1560), Grand Fauconnier (23/02/1547), Surintendant de l'Artillerie, X à Naples et en Piémont, colonel d'infanterie (*blessé au siège de Perpignan, 1541*), Colonel-Général de la Cavalerie Légère de France, chevalier des Ordres du Roi, Lieutenant-Général au Piémont (11/04/1547-09/07/1550), Grand-Maître de l'Artillerie (~1546/47), Maréchal de France (21/08/1550), Gouverneur d'Anjou, du Maine, de Picardie (31/03/1560), de Normandie (1562), Lieutenant-Général à Paris, Meaux, Melun et Etampes (10/1561)
ép. 22/05/1542 **Charlotte d'Esquetot**, héritière du château d'Estelan, des seigneuries d'Esquetot, Buglise, Ricarville, Le Mesniltate (76) (fille de Jean, chevalier, seigneur d'Esquetot, Buglise, Ricarville +X 1525 (Pavie), et de Catherine (alias Madeleine) Le Picart, dame d'Estelan)
liaisons avec X ; *Y) signora Novidalla (piémontaise)*

postérité qui suit (p.4)

Artus de Cossé ° 1512 + 15/01/1582 (Gonnord, 49) seigneur de Gonnord, comte de Secondigny, Maréchal de France (1567), Gouverneur de Touraine, Anjou & Orléanais, chevalier des Ordres du Roi, Grand-Panetier de France, Surintendant des Finances
ép. **1) Françoise du Bouchet** (fille de Charles, écuyer, seigneur de La Chassée, Sainte-Gemme et Puygreffier (Puy-Greffier, 85), et de Jeanne du Bellay, fille de René et de la marquise de Laval-Loué)
ép. **2) Nicole Le Roy de Chavigny**, dame de Balon + 1602 (fille de Guyon, seigneur du Chillou ; veuve de François Raffin, seigneur d'Azay-Le-Rideau, Sénéchal d'Agenais)
X) liaison avec Françoise de Vaujoyeux

Philippe de Cossé
+ 24/11/1548 Abbé du Mont-Saint-Michel et de Saint-Jouin de Marne, Evêque de Coutances, Grand-Aumônier de France (1547, sur démission d'Antoine Sanguin dit «*Cardinal de Meudon*»)

Adrienne de Cossé

Jeanne de Cossé
ép. **René Girard**, seigneur de Basoches

Anne Catherine de Cossé
fille d'honneur de la Reine Catherine de Médicis
ép. **René de Fonsèques**, baron de Surgères

Renée de Cossé + 10/1622
comtesse de Secondigny
ép. (disp. papale) **Charles de Montmorency**, + 1612 duc de Damville, Pair et amiral de France (fils d'Anne, duc de Montmorency, Pair et Maréchal de France, Grand-Maître & Connétable de France, et de Madeleine de Savoie)

sans postérité

Jeanne de Cossé
dame de Gonnor
ép. **1)** (c.m.) 30/03/1572 **Gilbert Gouffier**, duc de Roannois (ou Roanès), marquis de Bois, seigneur de Doué-La-Fontaine (fils aîné de Claude, duc de Roannois, Grand Ecuyer de France, et de Françoise de Brosse dite «*de Bretagne*»)
ép. **2) Antoine de Silly**, comte de La Rochepot, baron de Montmirail, chevalier des Ordres du Roi (fils puîné de Louis de Silly, seigneur de La Rochepot, et d'Anne de Laval, dame d'Acquigny et de La Rochepot)

Madeleine de Cossé
ép. 19/05/1578 **Jacques de L'Hôpital**, marquis de Choisy, chevalier des Ordres du Roi, Gouverneur & Sénéchal d'Auvergne (fils de Jean, comte de Choisy, et d'Eléonor Stuart, fille naturelle légitimée de John Stuart, duc d'Albany)

X) Artus, bâtard de Cossé
(légitimé par Lettres 05/1612)

X) Esme, bâtard de Cossé
(légitimé par Lettres 05/1612)
ép. **Renée de Termes**
alias «*du Breil*»

branche éteinte à la 3^e génération

X) Marie, bâtarde de Cossé

Cossé-Brissac

Seigneurs de Cossé,
comtes puis ducs de Brissac

3

Charles de Cossé
et Charlotte d'Esquetot
liaisons avec X ; *Y* signora Novidalla
(piémontaise)

Timoléon de Cossé
° 05/04/1545 (Brissac)
+X 28/04/1569 (*siège de Mussidan, arquebusade*)
Gentilhomme ordinaire de la Chambre du Roi, 2^{ème} comte de Brissac, baron de Norville, seigneur de Brigné, La Guerche, Esquetot, Estelan, Beaulieu, Luigné, Claie, Denée, Le Mesnilate, Ricarville, Buglise, élevé près de Charles IX, Gentilhomme ordinaire de la Chambre du Roi Charles IX (1561), colonel d'infanterie (1561) puis des Bandes Françaises en Piémont (22/08/1562), X à Lyon, Saint-Denis, Messignac et Jarnac, X les Turcs à Malte (1565), Capitaine & Gouverneur du château d'Angers, Grand-Panetier & Grand-Fauconnier de France (1569)

Charles II de Cossé ° ~1560 (Estelan) + 13/11/1621 (*Pouancé, de maladie*) 3^{ème} comte puis 1^{er} duc de Brissac (*par Lettres 04/1611, enregistrées au Parlement 02/07/1620, serment 08/07/1620*), baron d'Esquetot, Norville, La Guerche et de Pouancé, seigneur d'Estelan, Beaulieu, Luigné, Caluze, Claie, Denée, Staponix, Martigné-Briant (*49, par achat 15/07/1578*), Montjean, La Grézille, La Bolte, Montaigilbert, Le Mesnilate, Ricarville, Buglise, Grand-Fauconnier (1569), Grand-Panetier, Lieutenant-Général aux Açores (*26/07/1582, combat avec Strozzi*), Gouverneur d'Angers (1585), Ligeur (*combat avec Guise en 1587, défend Poitiers en 1593*), Maréchal de France (22/01/1594), maître d'un quartier de la Ville puis Gouverneur de Paris pour le duc de Mayenne (*22/01/1594, remet la ville au Roi 22/03/1594*), chevalier des Ordres (07/01/1595), X en Bretagne (*prise de Dinan*) puis Gouverneur de Bretagne (02/07/1596 ?) X au siège de Saint-Jean d'Angély (1621) ép. **1**) 06/10/1579 **Judith** dame **d'Acigné** + 11/02/1598 (Fontenay, Chartres de Bretagne, 35) (fille de Jean, seigneur d'Acigné, Fontenay, Guer, baron de Coëtmen et de Châteaugiron, Malestroit, La Grésillonaise, et de Jeanne du Plessis, dame de La Bourgonnière) ép. **2**) 21/05/1602 **Louise d'Ongnies** (fille de Louis, comte de Chaulnes, et d'Antoinette de Rasse ; veuve de Charles de Sépois, Gouverneur de Saint-Quentin)

postérité qui suit (p.5)

Diane de Cossé
ép. **Charles**, comte puis Prince **de Mansfeld**
° 1543 + 14/08/1596,
Grand-Amiral d'Espagne aux Pays-Bas (fils de Pierre-Ernest, comte de Mansfeld, Général, Gouverneur du Luxembourg et de Namur, et de Marguerite de Brederode)

Jeanne de Cossé
+ 20/05/1602
ép. 09/02/1578 **François d'Epinay Saint-Luc**
+ 05/09/1597 (Amiens), chevalier de l'Ordre du Roi, Grand Maître de l'Artillerie de France, Gouverneur de Saintonge, Lieutenant-Général en Bretagne (fils de Waleran des Hayes dit «d'Epinay», seigneur de Saint-Luc, Gouverneur de Louviers (27), Maréchal de camp, et de Marguerite de Grouches)

X) Artus de Cossé
bâtard de Cossé
légitimé (1571)
+ 07/10/1587
(Saint-Planchers, près Granville) conseiller & Aumônier d'Henri de France, duc d'Anjou, Evêque de Coutances (50) (08/10/1560)

• Y) ? de Cossé
bâtarde de Cossé
Abbesse d'Estival
• X) ? de Cossé
bâtarde de Cossé
Mademoiselle de Beaulieu

Cossé-Brissac

Ducs de Brissac

4

Charles de Cossé
et 1) Judith dame d'Acigné
et 2) Louise d'Ongnies ; *liaison avec X* ?

1) Angélique
de Cossé
«*Demoiselle
de Brissac*»
+ 16/02/1607
religieuse Carmélite
(09/05/1606)
Soeur Angélique
de La Trinité

1) François de Cossé
° ~07/1588 + 03/12/1651 (Pouancé, Anjou)
2^{ème} duc de Brissac & Pair, seigneur de Saint-Aubin, Cormier,
Acigné, Châteaugiron, Poligné, Marcillé, Malestroit, Les
Huguetières, Brigné, Beaulieu, Pounacé, Luigné, Estelan,
Esquetot, Claie, Denée, La Guerche, Martigné-Briant, Montjean,
La Grézille, La Botte, Montaugilbert, Coëtmen, Mée, La Lande,
baron de Sillé-Le-Guillaume, Guégrécier, Lieutenant-Général
au Gouvernement de Bretagne, Gouverneur de Port-Louis,
Hennebon et Quimperlé (13/03/1615), Grand-Panetier
(26/12/1621), chevalier des Ordres du Roi, Frondeur
ép. 1) 04/1618 (ann., impuissance) **Anne (alias Jeanne)
de Schomberg**, marquise d'Espinay, comtesse de Durtal
+ 14/06/1674 (Liancourt) (fille d'Henri comte de Nanteuil,
Maréchal de France, et de Françoise d'Epinay)
ép. 2) Roger du Plessis-Liancourt, duc de La Roche-Guyon)
ép. 2) 16/02/1621 (Paris) **Guyonne Ruellan** ° ~1610
+ 16/01/1672 (Martineau, près Brissac) (fille de Gilles,
seigneur de Roger-Portail, et de Françoise Miolais)

postérité qui suit (p.6)

1) Charles de Cossé
fait marquis d'Acigné
(*Lettres Patentes de 07/1609,
enregistrées au parlement
de Bretagne 07/06/1610*)
ép. ~1610 **Hélène de Beaumanoir**
+ 1636 baronne du Pont,
vicomtesse du Fou (fille de
Toussaint, vicomte de Besso,
et d'Anne de Guémadeuc ;
veuve de René de Tournemine,
baron de la Hunaudaye)

sans postérité

X) Charles de Cossé *bâtard de Cossé*
seigneur de Fontaines et Montigny
Abbé de Bégars (22)
liaison avec
Marguerite de Lonsseidou

postérité dont :

Joseph de Brissac
légitimé & anobli 05/1705
seigneur du Marais (près Brissac)
lieutenant au régiment de Schomberg,
Gendarme de la Garde du Roi
ép. 1) **Catherine Reinier** (fille de Mathurin
et de Madeleine Brossard ; veuve de Louis
d'Escoubleau, seigneur de la Sovinière)
ép. 2) **Elisabeth de La Fontaine** (fille
de René, seigneur de La Renaudière (près
Baugé) et de Perrine du Vau de Chavanes)

1) **Louis de Brissac**
seigneur du Marais, Aide-Major puis maréchal
des Logis des Gendarmes de la Garde,
Brigadier des Armées du Roi (01/01/1748),
Maréchal de camp (10/02/1759)
ép. 12/1703 **Marie des Fosseze (ou Fossés)**
(fille du seigneur de Marchais, près La Ferté-
Milon, et de ? de Varelles)

1) **Charlotte Polyxène
de Brissac** + après 1705
2) **Marie de Cossé**
2) **Elisabeth et Catherine
de Brissac**, religieuses
à Sainte-Claire de Thouars

Cossé-Brissac

Ducs de Brissac

5

François de Cossé
et 1) **Anne (alias Jeanne) de Schomberg**
et 2) Guyonne Ruellan

2) **Marie de Cossé-Brissac**
° ~1621 + 14/05/1710 (Paris)
ép. 20/05/1637 (Paris) **Charles de La Porte** ° 1602 + 08/02/1664 (Paris)
1^{er} duc de La Meilleraye, Pair & Maréchal de France, Grand-Maître de l'Artillerie, chevalier des Ordres du Roi, Gouverneur de Haute et Basse Bretagne (fils de Charles de La Porte, seigneur de La Meilleraye, et de Claude de Champlais ; veuf de Marie Renée d'Effiat, fille de Charles d'Effiat et de Claude de Champlais)

2) **Anne-Ursule de Cossé-Brissac**
+ 20/10/1687
ép. 1) **François Sabatier**
(veuf de Diane de Chasteigner de La Roche-Posay)
ép. 2) **Charles de La Porte, marquis de Vézins**
ép. 3) **Henri-Marc Antoine Le Petit de Verno,**
seigneur de Chaussenaye-en-Poitou

2) **Louis de Cossé-Brissac** ° 05/09/1625 (château de Brissac)
+ 20/01 ou 26/02? /1661 (Paris) 3^{ème} duc de Brissac,
duc de Beaupréau, marquis de Thouarcé et d'Acigné, comte de Chemillé, baron de Montjean, Pouancé, Coëtmén, Châteaugiron, Malestroit, vicomte et baron d'Esquetot, seigneur des Huguetières, Marcillé, Brigné, Luigné, Martigné-Briant, Estelan, Poligné, Saint-Aubin-du-Cormier, La Motte-Augirard, Mée, Sillé-Le-Guillaume, Pair et Grand Panetier de France
ép. 03/05/1644 **Marguerite-Françoise de Gondi** ° 1615
+ 31/05/1670 (Paris) héritière de Beaupréau, Chemillé et du vicomté de Tiffauges (fille d'Henri de Gondi, duc de Retz et de Beaupréau, Pair de France, et de Jeanne de Scépeaux, héritière de Beaupréau)

2) **Timoléon de Cossé-Brissac**
° 06/12/1626 (Brissac) + 22/01/1667 ou 15/02/1675 ? (Ormeilles) comte de Cossé et de Châteaugiron, seigneur de La Grézille et de Rablay, Gouverneur de Mézières, chevalier des Ordres du Roi (1661), Grand-Panetier de France (*succède à son frère*), Lieutenant-Général
ép. **Elisabeth Le Charron**, dame d'Ormeilles + 06/1679 (fille du Gouverneur d'Abbeville)

postérité qui suit (p.7)

*postérité qui suit (p.7)
des comtes de Cossé
depuis ducs de Brissac*

2) **Charles de Cossé-Brissac**
° 29/05/1628 (Brissac)
+ 06/09/1693 (Chelles, 77)
Jésuite puis Abbé de Mores

2) **François de Cossé-Brissac dit «Abbé de Brissac»**
° 31/01/1630 + 1706
Grand-Vicaire & Official de Chartres, Abbé de La Bussière

2) **Elisabeth de Cossé-Brissac**
+ 18/12/1679
ép. **François de Gontaut**
+ 22/03/1700 marquis de **Biron**, baron de Saint-Blancard, Lieutenant-Général (fils de Jean de Gontaut, Maréchal de camp, et de Marthe-Françoise de Noailles)

2) **Marguerite-Guyonne de Cossé-Brissac** + 13/07/1703 (selon Anselme) ou 1707 (selon Aubert) (Chelles) religieuse bénédictine à Chelles, élue Coadjutrice de Louise de Gondi, Prieure de Poissy (brevet 14/02/1661) (*en conflit avec les religieuses à la mort de Louise 29/08/1661, cède ses droits après 7 ans de chicane (1668) à la dame de Chaulnes contre une pension de 3 000 £*), nommée Abbesse de Chelles (1671) (*s'en démet ensuite en faveur de Jeanne de Scoraille de Fontanges, contre une pension de 6 000 £ ; réintègre Chelles à la mort de Jeanne ~1699*)

2) **Jean-Armand de Cossé-Brissac**
° ~1634 + 13/02/1658 (Malte)
chevalier de Malte

Cossé-Brissac

Ducs de Brissac

Louis de Cossé-Brissac
et Marguerite-Françoise de Gondi

6

Timoléon de Cossé-Brissac
et Elisabeth Le Charron

Henri-Albert de Cossé-Brissac ° 07 ou 16?/03/1645 (Brissac)
+ 29/12/1698 (Brissac) 4^{ème} duc de Brissac, duc de Beaupréau, Pair
de France, marquis de Thouarcé (achat 19/07/1663) et de Gonnord,
comte de Chemillé (vendu 1680), baron de Montjean, Pouancé,
La Guerche, Châteaugiron, Coëtmen, Malériot, seigneur de Malestroit
(vendu 1682), Esquetot, Les Huguetières, Marcillé, Brigné, Luigné,
Martigné-Briant (vendu 24/04/1671), Estelan, Poligné, Saint-Aubin-
du-Cormier, La Motte-Augirard (vendu 20/05/1675) et Mée
ép. **1**) 17/04/1663 (Paris) **Gabrielle-Louise de Rouvroy de Saint-Simon**
° 1646 + 24/02/1684 (Paris) (fille de Claude de Saint-Simon,
duc et Pair, Gouverneur de Meulan et de Blaye,
et de Diane (alias Anne) Henriette de Budos des Portes)
ép. **2**) 20/07/1684 **Elisabeth de Verthamon** + 13/02/1721 (Paris)
(fille de Michel de Verthamon, seigneur de Bréau,
maître des requêtes, et de Marie d'Aligre)

sans postérité
(le duché passe à son cousin Artus)

**Marie-Marguerite
de Cossé-Brissac** ° 1648
+ 20/10/1708 héritière
de Beaupréau, Tiffauges,
Coëtmen, La Guerche,
Montjean, Pouancé
ép. 28/03/1662 **François
de Neuville** ° 07/04/1644
+ 18/07/1730 2^{ème} duc
de Villeroy, Pair et maréchal
de France, Gouverneur
du jeune Louis XV
(fils de Nicolas 1^{er}
et de Madeleine de Créqui)

postérité **Neuville,
Le Tellier, Boufflers,
Montmorency**

**Artus-Antonin Timoléon Louis
de Cossé-Brissac** + 01/07/1709 (Paris)
5^{ème} duc de Brissac (*succède à son cousin
Henri Albert*), comte de Cossé
et Châteaugiron puis duc de Brissac
(reçu et serment au Parlement 07/05/1700),
seigneur de Lézannet, Président
à mortier du Parlement de Bretagne,
vend Châteaugiron (08/05/1701
à René Le Prestre)
ép. 19/04/1692 (Paris)

Marie-Louise de Béchameil
° ~1661 + 02/04/1740 (Paris)
(fille de Louis, seigneur de Nointel (95),
Surintendant des Maison et Finances
de Philippe, duc d'Orléans,
et de Marie Colbert)

postérité qui suit (p.8)

**Charles-
Albert
de Cossé-
Brissac
dit «Abbé
de Cossé»**
+ 13/04/1712
Vicaire-Général
de l'Evêque
d'Angers

**Guyonne-
Françoise
Judith
de Cossé-
Brissac**
religieuse
à Panthémont
puis Abbesse
de Saint-Pierre
de Lyon
(02/07/1708
- 09/08/1738)

Cossé-Brissac

Ducs de Brissac

7

Artus-Antonin Timoléon Louis de Cossé-Brissac
et Marie Louise de Béchameil

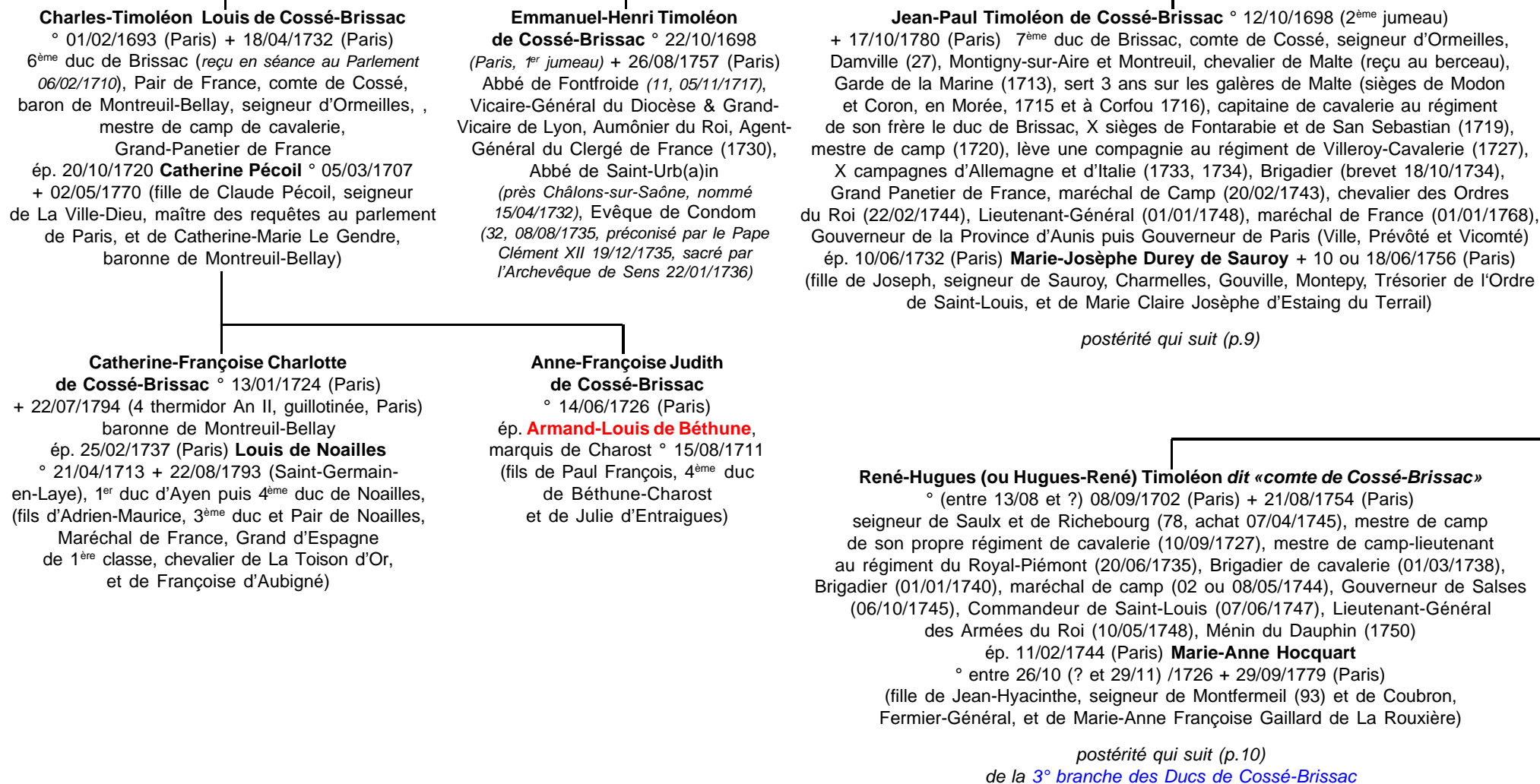

Cossé-Brissac

Ducs de Brissac

8

Jean Paul Timoléon de Cossé-Brissac
et Marie Josèphe Durey de Sauroy

Louis-Joseph Timoléon de Cossé-Brissac
° 28/04/1733 + 29/08/1759
comte de Brissac, duc de Cossé (breveté 1756),
colonel aux Grenadiers de France (15/02/1749),
colonel au régiment de Brissac (25/08/1749)
ép. 30/08/1756 **Marie-Gabrielle Félicité Molé**
° 18/03/1740 + 19/10/1790 (Paris)
(fille de Mathieu François Molé, 1^{er} Président du
parlement de Paris, et de Bonne Félicité Bernard)

sans postérité

Louis-Hercule Timoléon de Cossé-Brissac dit «Marquis de Cossé»
° 1734 + 09/09/1792 (massacré à Versailles) 8^{ème} duc de Brissac, marquis
puis duc de Cossé (succède à son frère), Thouarcé, comte de Vithiers,
seigneur de Pontchartrain, Neauphle, Damville, La Motte-Saint-Jean (71),
capitaine aux Dragons de Caraman puis Guidon des Gendarmes d'Aquitaine
(28/01/1754), colonel du régiment de Bourgogne-cavalerie (1759), Gouverneur
de Paris (12/02/1775, sur démission de son père), maréchal de camp,
capitaine des Cent-Suisses de la Garde du Roi (en survivance),
chevalier des Ordres du Roi (02/02/1776, reçu 26/05/1776),
Grand-Panetier, Lieutenant-Général (16/10/-14/11/1791)
ép. 28/02/1760 (Paris) **Adélaïde-Diane Hortense Délie Mancini de Nevers**
° 27/12/1742 + 02/05/1808 (Neauphle) dame d'atours de la Dauphine
(09/1771, remplace la duchesse de Villars) (2^e fille de Louis Jules Barbon
Mazarini-Mancini, duc de Nevers, Brigadier, Ambassadeur, Ministre,
et de Madeleine (alias Hélène) Angélique Françoise Phélypeaux de Pontchartrain)

**Pierre-Emmanuel Joseph
Timoléon de Cossé-Brissac
dit «Marquis de Thouarcé»**
° 15/02/1741 + 23 ou 27/05/1756
(Paris) marquis de Thouarcé

**Adélaïde-Pauline Rosalie
de Cossé-Brissac**

° 23/01/1765 (Paris) + 02/02/1818 (Paris)
ép. 28/12/1782 (Paris) **Victurnien-Jean
Baptiste Marie de Rochechouart**, duc de
Mortemart ° 08/02/1752 (Paris) + 04/07/
1781/82 ? (Paris) (veuf d'Anne Gabrielle
d'Harcourt, fille de Jean Baptiste Victor,
et de Charlotte Nathalie de Manneville)

**Jules-Gabriel Timoléon
de Cossé-Brissac**

+ 20/06/1771 (Paris)
+ 04/09/1775 (Paris)

Cossé-Brissac

Ducs de Brissac

8

René Hugues (ou Hugues-René) Timoléon de Cossé-Brissac
et Marie Anne Hocquart

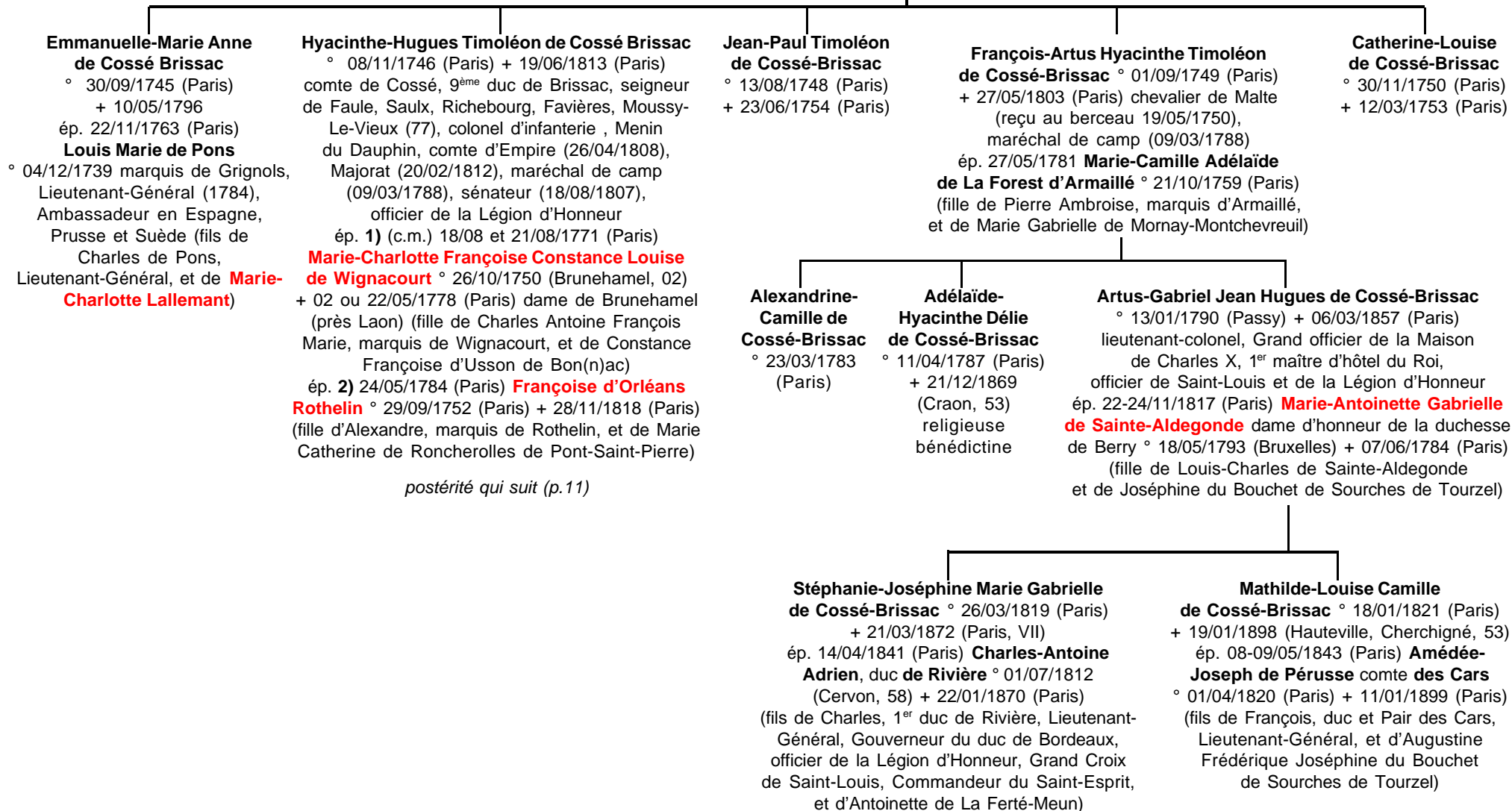

Cossé-Brissac

Ducs de Brissac

10

Hyacinthe-Hugues Timoléon de Cossé Brissac
et 1) **Marie-Charlotte Françoise Constance Louise de Wignacourt**
et 2) **Françoise d'Orléans Rothelin**

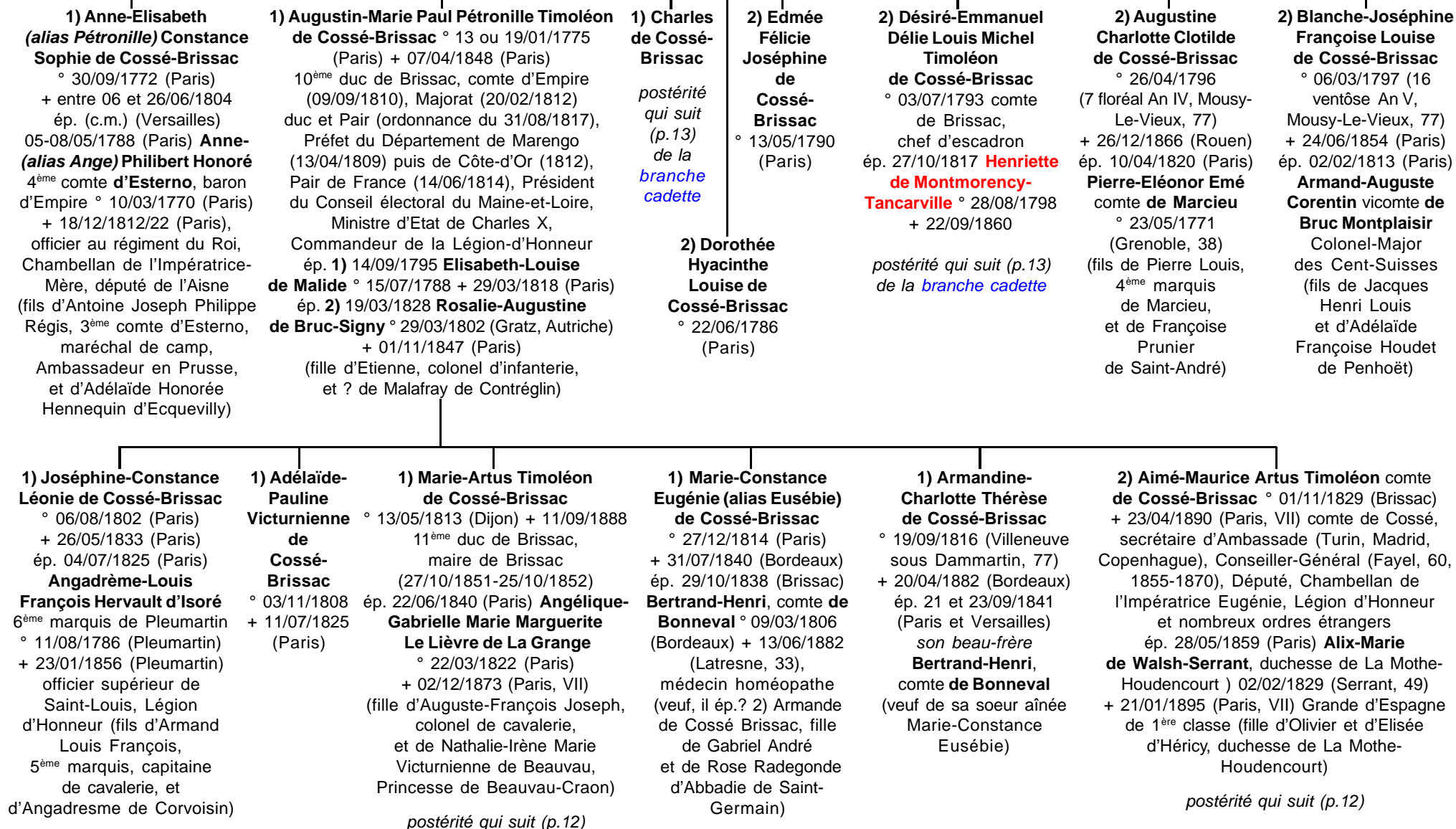

Cossé-Brissac

*Comtes & Ducs
de Brissac*

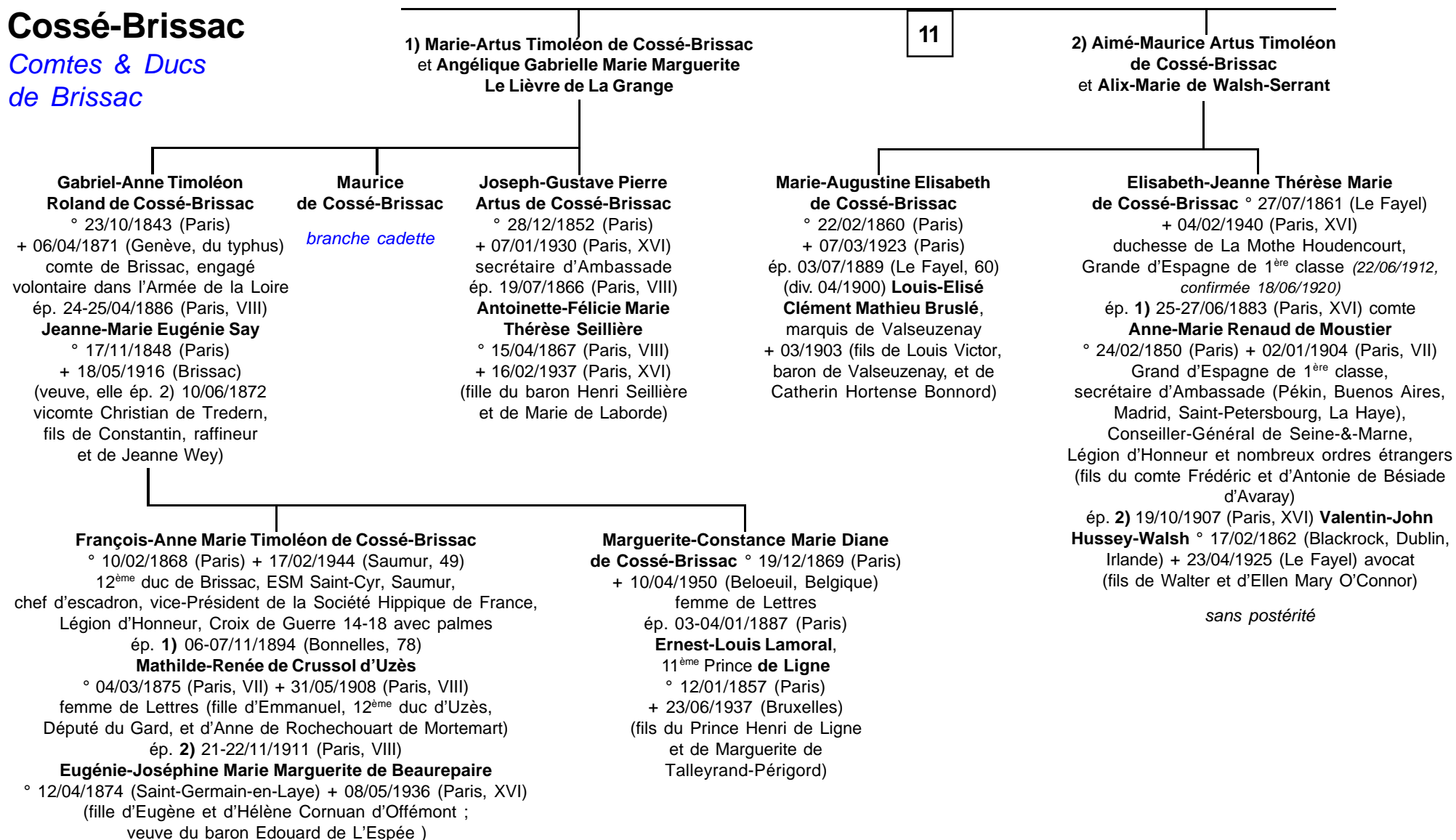

Cossé-Brissac

Comtes de Brissac
branche cadette

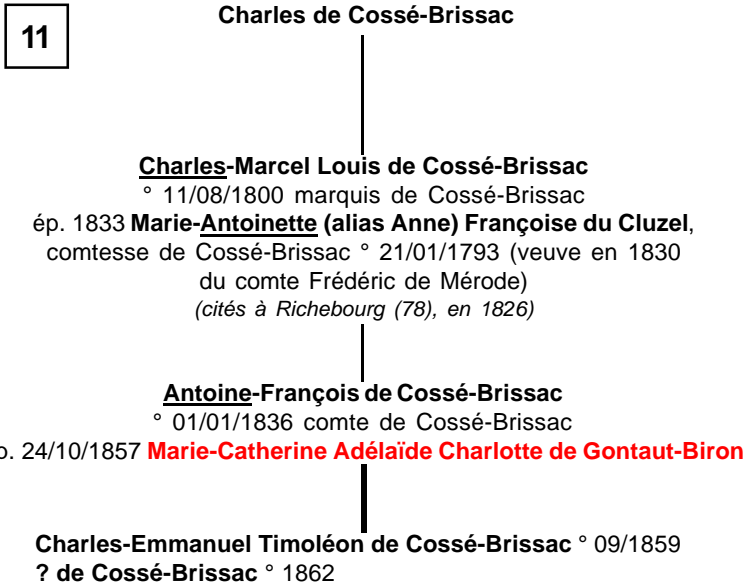

Cossé-Brissac

Comtes de Brissac
branche puînée

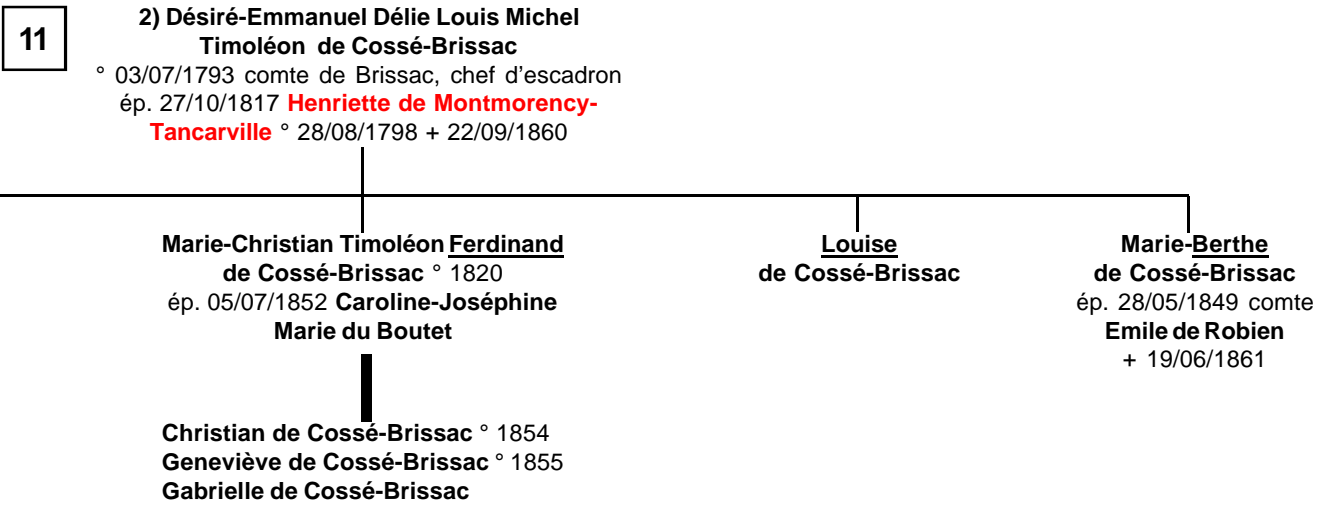

Cossé-Brissac

Non connectés

Contemporains

? **Charles**, comte **de Cossé-Brissac**

° 05/06/1903 (Fontainebleau)

+ 09/04/1990 (Paris)

ép. 15/12/1928 **Herminie Renée Marie**

de Rohan-Chabot ° 22/08/1907 (Le Lude, 72)

+ 27/06/1982 (Paris) (fille de Marie-Joseph

Thibaut Jehan et d'Anne-Alix Marie Adalbertine
de Talhouët-Roy)