

## Vexins Français & Normand (Val-d'Oise, Eure), Champagne

Quitry (ou Guitry, Eure), Chaumont,  
Saint-Chéron, Villeneuve, Arthieul (-1670)

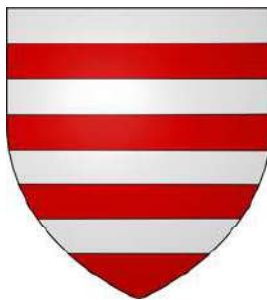

Chaumont-en-Vexin



Chaumont-en-Vexin : litre  
de l'église de Bienfaite  
(écartelé aux armes  
de France)

*Vicomtes*  
*de* **Chaumont-en-Vexin**  
*&* *Seigneurs de Quitry*  
*(alias Guitry)*

### Armes :

#### Chaumont / Chaumont-Quitry :

«Fascé d'argent & de gueules de huit pièces (armes pleines de Hongrie)»

[armes attribuées - selon la tradition - à un Chaumont après un fait d'armes contre le Roi de Hongrie à Zara (~1198/1200)]

«Fascé d'argent & de gueules de huit pièces»

Les marquis d'Orbec descendraient des seigneurs de Chaumont-Quitry. Une autre branche issue des Chaumont Quitry s'est établie en Champagne.

Le Grand Maître de la Garde-Robe du Roi portait :

«D'azur, semé de fleurs de lys d'or au lambel d'argent à trois pendants» qui pourraient avoir été - à peu près - les anciennes armes de cette maison ou plus prosaïquement un privilège royal.

### Sources complémentaires :

Marcel Lachiver : Histoire du comté de Meulan

Cartulaire de Saint-Martin de Pontoise, (J. Depoin, Sorbonne)

Actes d'Abbécourt (société historique du Vexin, Depoin)

Héraldique et Généalogie,

«Archives généalogiques et historiques de la Noblesse de France» par M. Lainé Tome VI, 1839 : Supplément

sur le Nobiliaire de Champagne,

Dictionnaire de la Noblesse (F. A. Aubert de La Chesnaye-Desbois, éd. 1775, Héraldique & Généalogie),

Contribution de Eric Beaumet (07/2010) sur la descendance du Grand-Chambellan de Napoléon 1<sup>er</sup>

«Généalogie des seigneurs de Quitry du nom de Chaumont»

(in «Histoire généalogique & chronologique de la Maison Royale de France...», 3<sup>e</sup> Ed. T.8, 1733 : «des Grands-Maîtres des Eaux et Forests de France») par le Père Anselme (surtout la branche de Saint-Clair),

Contribution de Jean Baboux (11/2013),

Communication de Hervé de Catuelan (04/2015)

© 2007 Etienne Pattou  
dernière mise à jour : 15/11/2018  
sur <http://racineshistoire.free.fr/LGN>

# Chaumont

## Origines les Vicomtes

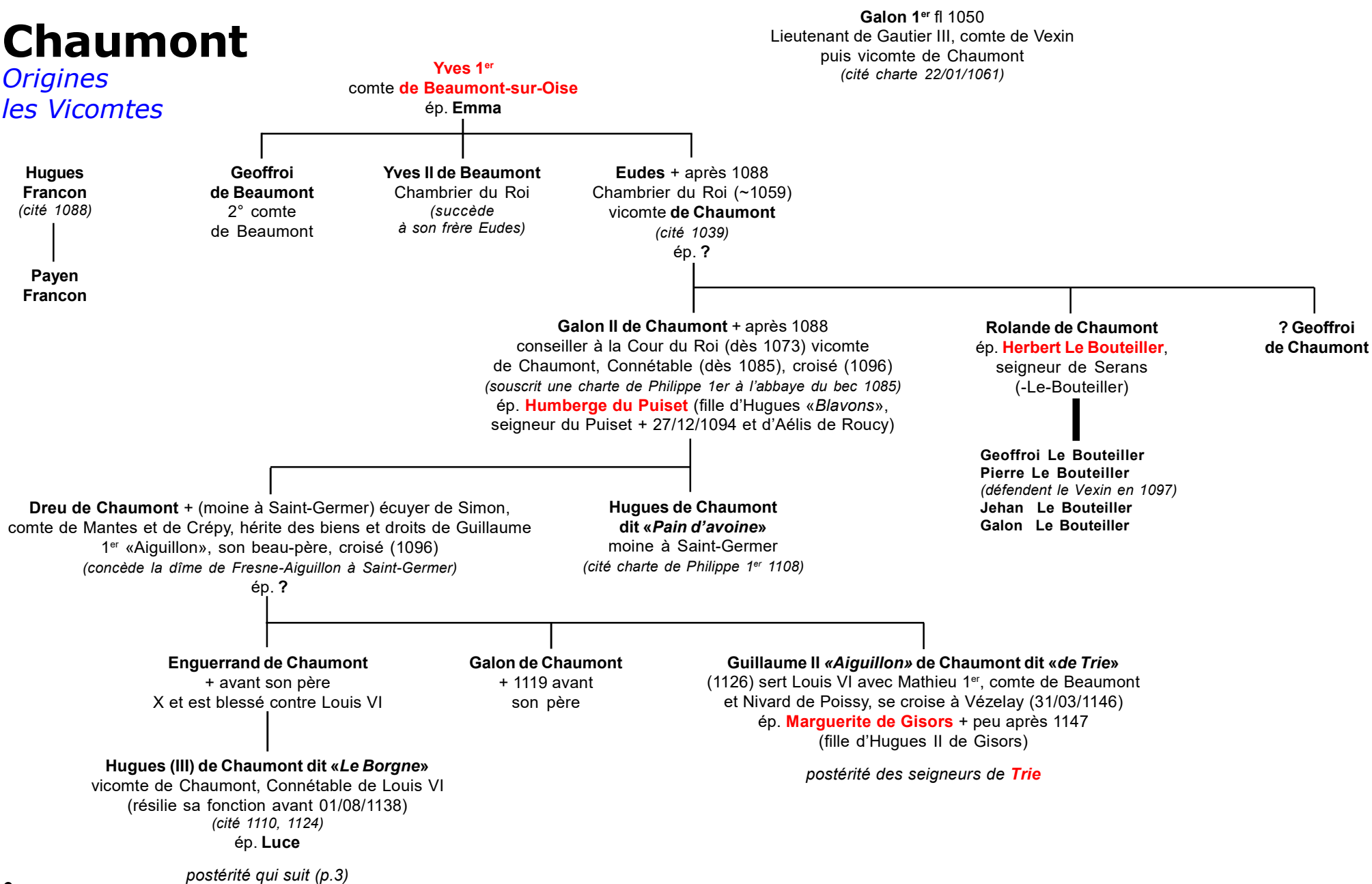

# Chaumont

## les Vicomtes

2

Hugues (III) de Chaumont dit «Le Borgne»  
et Luce

**Guérin de Chaumont**  
+ dès  
31/03/1149

**Galon III de Chaumont**  
+ dès 1182 ou 1186 ? (*témoin 1175*)  
ép. **Mahaut de Gisors** + après 1199  
(soeur d'Hugues de Chaillot  
(ou Challouet ?))

**Eudes de Chaumont**

**Hugues de Chaumont**

**? de Chaumont**  
ép. **Jehan de Gisors**

Sont dits vassaux de **Hugues III** :  
les seigneurs de Boissy-Le-Bois,  
Magnitot, Boisgranier  
et Pommereu (Pommereus)  
(un Jehan de Pommereu  
est cité dès 1170)

**Hugues III de Chaumont** + dès 1210 (~1208),  
capturé par Richard «Coeur de Lion», s'évade de Bonneville-sur-Touques (1196),  
croisé (1198, mais s'arrête à Venise 1202 - peut-être faute de moyens)  
(*témoin charte à Saint-Germain-des-Prés~1200 ; fondation d'un monastère féminin  
à Gomerfontaine près de Trie 1208 ; dons à Mortemer*)  
ép. dès 1193 **Péronelle de Poissy** + ~1223 (fille de Gasce IV et de Jacqueline  
de Mantes) (*souscrit charte 04/1212*)

**Jeanne de Chaumont**  
ép. **Gervais**  
(fils de Bouchard  
Le Veautre,  
de la famille  
de Massy)

**Idoine de Chaumont**  
(*dot : la dime de Liancourt*)  
ép. **Roger 1<sup>er</sup> de Maule**  
**Pierre V de Maule**  
(cité à Chaumont dès 1216)

**Jehan 1<sup>er</sup> de Chaumont**  
+ 1239 s'intitule seigneur de Mello  
(dès 09/1223 et 02/1224)  
(*se dit cousin de Pierre V de Maule dans un don  
de la dime de Liancourt fait à Gomerfontaine ;  
son sceau porte une croix losangée dès 1227*)  
ép. **Ade de Mello** + après 1189  
(probable fille de Guillaume II de Mello  
+ dès 12/1224 et d'Ada)

**Gilles II de Chaumont** + avant 1275  
chevalier (1248) (*don de blé de Lattainville ;  
son sceau porte une croix dentellée*)

**Jehanne de Chaumont**,  
dame de Lattainville  
ép. **Jehan Le Bouteiller de Brasseuse**  
postérité dont **Gilles de Brasseuse**

**Jacques (Gasce, Gascion) de Chaumont**  
(*son sceau porte également une croix losangée*)

**Eudes de Chaumont**,  
clerc  
(cité 1227)

**Péronelle de Chaumont**  
Abbesse de  
Gomerfontaine  
(1248)

**Bouchard de Bouvincourt**  
vassal de Guillaume  
de Rosay pour ses terres  
entre Chapet et Bavincourt  
(cité 1233 ; 03/1235  
charte à Abbécourt)

**? de Chaumont**  
ép.  
**Roger de Bouvincourt**

**Galon de Bouvincourt**  
chevalier  
ép. **Gersende**

- Guiard
- Perenelle
- Isabelle
- Jeanne de Bouvincourt

**Gilles 1<sup>er</sup> de Chaumont**  
(cité 10/1224)

**Gilles IV de Chaumont**, chevalier, seigneur  
de Sancourt et Loconville (1327)

**Gervais de Chaumont**  
+ après 1267  
(cité 10/1224 ; *son sceau porte une croix losangée  
au franc canton d'hermine en 1246*)

**Jehan de Chaumont**, écuyer,  
seigneur de La Trouée (1300)  
(possède des fiefs à Issy)

**Robert de Chaumont**, écuyer,  
seigneur de Loconville (60)  
(cité 1275 et 1283 : *don sur la grange  
de Loconville*)

**Hugues IV de Chaumont**  
+ après 1267 chevalier (1237)  
(cité 05/1228 ; *son sceau porte une croix  
dentellée en 1238 ; vend ses droits  
sur le moulin de Gomerfontaine  
comme arrière-fief de Gisors ; cité 1245  
dans un accord entre Gisors  
et Gomerfontaine*)  
ép. **Aélis de Loconville**

**Gilles II de Chaumont**  
+ 1286  
(cité 1273)

**Jehan II de Chaumont**  
écuyer  
(cité 1273)

# Quitry

## Origines

### Les 1<sup>ers</sup> seigneurs

Ascendance austrasienne par : 1) **Sigebert**, Roi d'Austrasie 2) **Anchise** 3) **Pépin «Le Vieux»** dit «Le Gros, Maire du Palais 4) **Pépin**, roi des Francs 5) **Childebrand** 6) **Névelon 1<sup>er</sup>** (Nebelung, Nebelon) 7) **Névelon II**, comte du Vexin 8) **Névelon III** 9) **Waleran 1<sup>er</sup>** (Galeran) comte de Vexin 10) **Waleran II** 11) **Gauthier** 12) **Geoffroi du Vexin**, seigneur de Chaumont 13) **Eudes du Vexin**, seigneur de Chaumont, père de Robert L'Eloquent qui suit...

**Robert dit «L'Eloquent»** + avant 1089 (au retour d'un raid en Normandie, d'une chute de cheval) (de la Maison de Poissy) Prévôt à Chaumont sous le vicomte Eudes, vidame de Gerberoy (Beauvaisis), acquiert la seigneurie de Quitry

ép. ? **de Quitry** (fille de Nicolas, seigneur de Quitry et de Lebecourt)  
< Aubert donne cette héritière comme femme d' Osmond 1<sup>er</sup>

? **Baudri de Quitry**

**Nicolas de Quitry**

ép. 1) ?

ép. 2) **Gertrude**

**Gasce de Poissy**  
seigneur de Bissi ?

**Osmond (ou Otmond) 1<sup>er</sup> de Chaumont dit «Le Vieux»** + après 1119 seigneur du château de Chaumont, X et mène la Noblesse du Vexin contre les Anglo-Normands avec Robert de Maudétour (1097), X à Brémule (20/08/1119), finit religieux à Saint-Germer de Fly (60)

ép. ? **de Quitry** (fille de Nicolas, seigneur de Quitry et de Lebecourt)

**Robert de Beauvais**  
vidame de Gerberoy (par alliance, avant 1116)  
(cité dans une souscription 1107 en faveur des chanoines de Saint-Just)

**Osmond de Chaumont**  
+ avant Guillaume chevalier

**Guillaume 1<sup>er</sup> de Chaumont** + après 1137 et avant 1175 chevalier, capturé à Brémule (20/08/1119) puis emprisonné à Arques (le château de Quitry est rasé par le Roi Etienne d'Angleterre ~1137) à Arques (le château de Quitry est rasé par le Roi Etienne d'Angleterre ~1137) ép. printemps 1144 **Isabelle de France** + un 01/08 dame de Liancourt-Saint-Pierre (fille naturelle de Louis VI ; peut-être fille de Marie de Breuille et petite-fille maternelle de Renaud de Breuille de Dourdan et de Florie ; soeur de 2 autres bâtards : Louis et Philippe)

**Osmond de Beauvais**  
otage à Anet chez Goël d'Ivry

**Osmond II de Chaumont**  
X 1137 contre le Roi d'Angleterre, Etienne (pour venger la ruine de Quitry)  
ép. ?

**Robert «Le Roux» de Chaumont** (° avant Louis)  
seigneur de Chaumont (en partie), Quitry et Saint-Clair (Normandie)  
(bienfaiteur de l'Abbaye de Saint-Wandrille cité 1179)  
ép. ?

postérité qui suit (p.5)

**Gaut(h)ier de Chaumont**

**Guillaume de Chaumont**  
seigneur de Montjavoult

**Louis de Chaumont**  
seigneur de Montjavoult

**Thibaud de Chaumont**

**Raoul de Chaumont**

**Philippe de Chaumont**  
clerc, chanoine de Rouen

**Gasce (Gasthonis) de Chaumont**  
chevalier

**Baudri de Chaumont**  
chevalier

**Hugues de Chaumont**  
chevalier

# Quitry

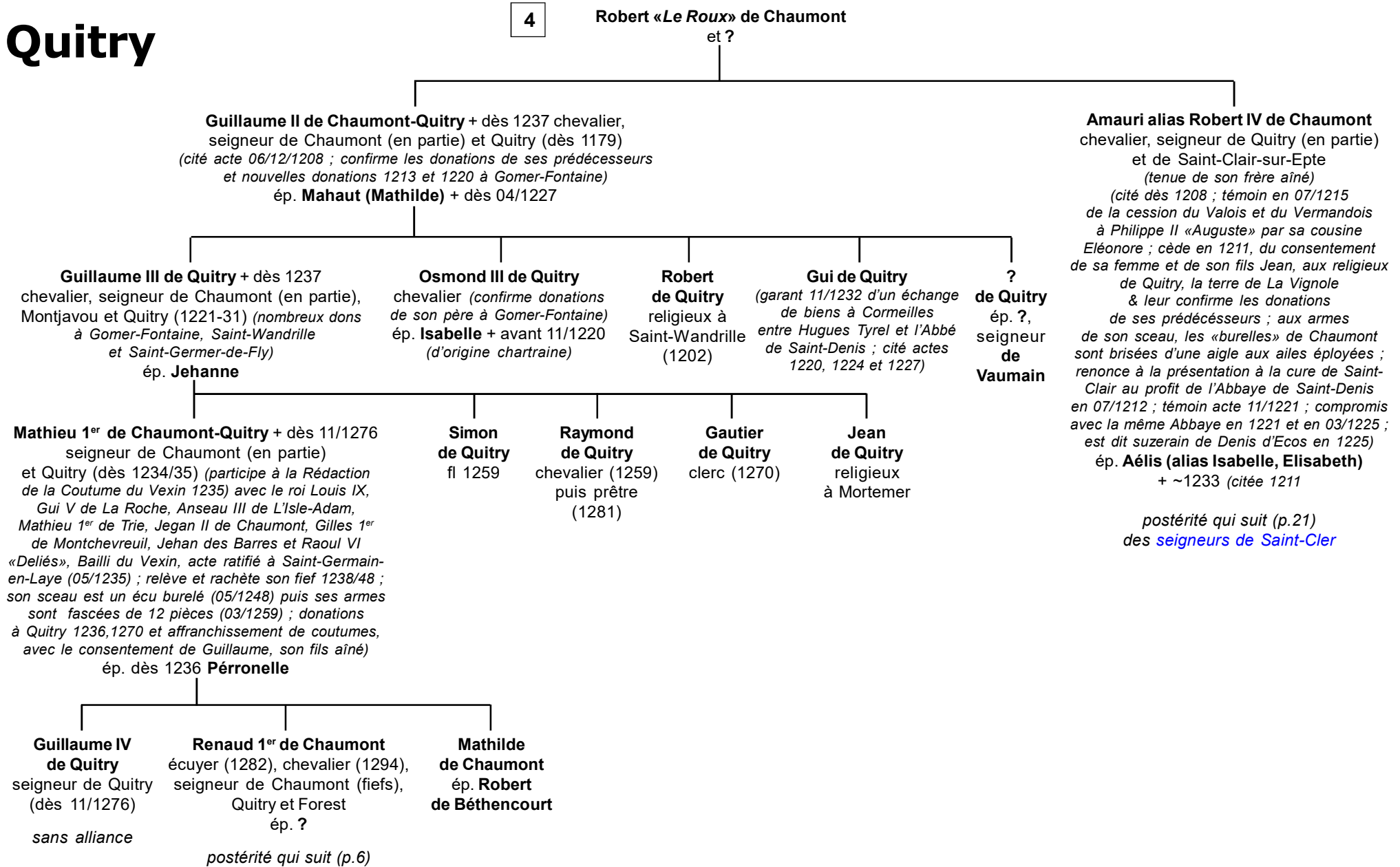

# Quitry

5

**Renaud 1<sup>er</sup> de Chaumont**  
et ?

**Mathieu II «Le Jeune» de Chaumont**  
fl 1312/16 écuyer, seigneur de Quitry  
*(cité 1313 dans une sentence de Guillaume Maillart,  
Bailli de Senlis ; différends avec Saint-Wandrille)  
(c'est lui qui ép. Jeanne de Beaumont ? selon J. Depoin)*

**Renaud II de Chaumont**  
seigneur de Quitry, Capitaine du château d'Ambleville  
*(Vexin, 10/1315 avec 3 écuyers & 6 arbalétriers, suivant le compte  
de Nicolas Odde, Trésorier des Guerres du 24/03/1358 au 28/03/1368)*  
ép. **Jeanne de Beaumont**, dame de Boissy-Le-Bois  
(fille de Pierre, seigneur de Boissy,  
et de Jacqueline Le Bouteiller de Senlis)

**Richard de Chaumont + 1390**  
chevalier, seigneur de Quitry (1382) conseiller & Chambellan  
du Roi Charles VI, X au siège de Bourbourg *(avec 5 écuyers)*  
*(montre de 5 écuyers à Amiens 22/08/1383)*  
ép. **Jeanne de Fours**

**? Robinet de Chaumont**  
écuyer, familial & Panetier du duc d'Anjou  
*(en reçoit un don de 30 francs or à Nîmes  
19/05/1377 ; quittance à Carcassonne  
22/10/1377 ; puis 40 francs or à Béziers  
20/12/1377 ; et encore 30 francs or  
à Saint-Esprit pour l'achat d'un cheval)*

**Guillaume V dit «Lyon» ou «Lyonnel» de Chaumont** ° ~1345  
*(teste le 20/03/1402) chevalier, seigneur de Quitry et Forest, reçoit de son père (22/12/1384)  
tous ses biens sis à Quitry, Chaumont et autres lieux, conseiller & Chambellan du Roi (~1390)  
(montre à Mantes en vue d'une campagne en Angleterre le 05/09/1386 ; sert ensuite le Roi en Flandres  
avec une compagnie de 8 autres bacheliers et jusqu'à 77 écuyers montés et armés (~1390) ;  
son sceau porte un écu fascé de 5 pièces) > cf compléments en annexe p.22*  
ép. 22/12/1384 *(sa dot s'élève à 1.000 £ d'or)* **Robine(tte) de Montaigu**, attachée à la Maison  
de la Reine *(Isabeau de Bavière)* ° ~1355 (fille de Gérard, Chambellan & secrétaire du Roi,  
maître des Comptes, secrétaire & Trésorier des Chartes & Privilèges du Roi  
+ 15/07/1391, et de Biotte ou Biette Cassinel ; soeur de Jean)  
**X) liaison avec ?**

**Guillaume V** porte : «facelés en berne le tout  
d'argent & de gueules de six pièces»

postérité qui suit (p.7)

# Quitry

6

**Guillaume V dit «Lyon» ou «Lionel» de Chaumont**  
et **Robine(tte) de Montaigu**

**Jehanne de Chaumont**  
dame du Coudray  
ép. 1408 **Jean de La Heuze dit «Baudran»**  
(*alias Baudrin, Jean*),  
seigneur de Quevilly,  
Chambellan  
du duc de Berry

**Guillaume VI de Chaumont** + peu après 14/09/1444 (1445 ?)  
chevalier, seigneur de Quitry, Boissy-Le-Bois, Boisguernier et Régnny (*ou Rigny*)-  
Le-Féron, occupe la charge de Chambellan de son père (*en survivance*, 1402),  
capitaine de 100 hommes d'armes (1413), Capitaine de Montereau  
(*dès le 09/11/1416*), Bailli & Capitaine de Sens & d'Auxerre (*dès le 16/06*  
& le 30/09/1417), titré comte de Chaumont par le Roi Charles VII (1418, *confirmé*  
*en 03/1422 & Lettres du 03/06/1424*), nommé Souverain Maître-Enquêteur  
& Général-Réformateur des Eaux-&-Forêts de France (*le 15/09*, & *Lettres*  
*du 20/09/1418* ; *confirmé à Bourges le 03/06/1424*) (*chevalier bachelier avec 10 écuyers*,  
*commande 3 chevaliers, 12 écuyers et 100 archers (28/02/1418) puis 2 bannerets,*  
*2 bacheliers, 195 écuyers, 1 capitaine, 1 connétable d'arbalétriers et 198 arbalétriers*  
(19/11/1420) ; *sert sous le Connétable de Richemont (dès 1425), X à Orléans (1428),*  
*au sacre à Reims (07/1429) (ses armes sont un fascé de 5 pièces avec 2 lions*  
*pour supports, l'écu timbré d'un heaume)*  
ép. (c.m.) 16/07/1408 **Jehanne de Mello**, dame de Vitry-Le-Croisé (*Nantigny*)  
et de Rigny-Le-Féron (10, *ancien Régnny*) (fille de Dreu, Chambellan du Roi,  
seigneur de Rigny et du Pray, et d'Isabeau (*alias Jeanne*) de Plancy, dame de Rigny  
; belle-fille de Yolande de Dinteville, veuve de Régnault de Mello)

postérité qui suit (p.8)

**Alix de Chaumont** ° ~1375 + dès 1410 ?  
ép. **Pierre d'Illiers** + 04/1424 (*Châteaudun*, 28 ;  
*teste le 06/04/1424*) écuyer, seigneur d'Illiers,  
Maisoncelles et du fief Saint-Mars,  
Gouverneur de Châteaudun (1416)  
(*cité le 06/10/1371 au partage du Pin pour 1/3*)  
(ép. 2) après 1410 (1414, Orléans)  
Marguerite de Taillecourt + 1421 (*veuve*  
*de Martin de Rouvray, fille d'Alain*  
*et de Bertranne de Mons, dame de Loresse*)  
& ép. 3) **Jeanne d'Aut(h)euille**  
(*veuve de Jean Giboen ?*)

postérité Illiers

**Louis de Chaumont**  
+ après 1456 (1462 ?)  
seigneur de Boissy  
et Bois-Garnier,  
Trésorier de Saint-Martin  
de Tours (1450)  
(*lègue ses biens &*  
*héritages de ses parents*  
*et de sa soeur Jacqueline,*  
*à son neveu Antoine*)

**Jehan de Chaumont**  
+ après 1445  
(*mineur eb 1408*)  
valet du Roi (1404),  
officier (1414, *sert*  
*avec 9 écuyers*)

**Charles de Chaumont**  
(*mineur en 1408*)

**Marguerite de Chaumont**  
ép. 1408 **Louis d'Orgessin**, seigneur  
**de Sainte-Mesme**,  
chevalier,  
Chambellan du Roi,  
Grand-Veneur  
de France

sans postérité

**Isabeau (Isabelle) de Chaumont**  
ép. **Jacques d'Auxy**,  
chevalier (fils  
de David, seigneur  
& Ber d'Auxy (*Picardie*),  
et de Marguerite  
de La Trémoille)

**Jacqueline de Chaumont**  
ép. **Jacques (alias Gasce) de Bouconvilliers**,  
chevalier, conseiller  
& Chambellan  
du Roi (fils de Gasce,  
et de Jehanne  
de La Heuze ?)

**X) Marguerite Bâtarde de Chaumont**  
ép. (c.m. *passé*  
*à Châteauneuf-sur-Loire*)  
05 ou 15/04/1439  
**Pierre de Sans-Avoir**  
(*de Sanzaver*)

# Quitry

7

**Guillaume VI de Chaumont**  
et **Jehanne de Mello**

**Charles de Chaumont**  
+X 1424 (Verneuil)  
comte de Chaumont

**Antoine 1<sup>er</sup> de Chaumont** + peu après 1472 et avant 1476 seigneur de Quitry, Rigny-Le-Féron et Chacenay  
(*Foi & Hommage 03/07/1445 au duc Charles d'Orléans pour la motte de Sigloy*), reprend Quitry aux Anglais de John Cornwall (1450) (aveu au Roi 1457) (*accord de partage avec son oncle Louis : il garde Quitry, Forest et Riquencourt, des terres à Chaumont et Pinsancourt ; Louis garde Boissy-Le-Bois & les terres de Bois-Guernier ; partage avec sa soeur 30/05/1460 ; partage entre ses enfants 02/08/1476*)  
ép. 1450 **Jehanne Martel de Bacqueville**, dame de Bardouville, Bellaître (*Bellestre, Quévillon*), Ba(c)queville, Brécy et Breteuil + 12/04/1472 (fille de Jean dit «*Bureau*», seigneur de Bacqueville, et de Marie de Thibouville)

**Jehan de Chaumont**  
clerc

**Jehanne de Chaumont**  
ép. **Jehan Chandos de Vaux**  
(ou de Chandes ?),  
chevalier

*Un partage des biens est effectué 02/08/1476 sans doute pour régler la succession d'Antoine 1<sup>er</sup>*

*de Fay : «D'argent semé de fleurs de lys de sable» (appartient à la Maison de Chasteaurouge en Picardie)*

**Julien de Chaumont** + avant 1516 prob. entre 1509 et 1512 chevalier, seigneur de Quitry, Forêt, Rocquencourt, Boissy-Le-Bois, Chaumont, Pinsancourt, Mons, Fleury, Marquemont, Bertichères, Bardouville, Bellestre, Brécy et Breteuil, conseiller & Chambellan du Roi  
( *cité 1476 ; hommage au Chancelier représentant le Roi 30/06/1484 pour Quitry, relevant du château de Neaufle au Bailliage de Gisors ; pour Bardouville, relevant du château de Montfort dans la vicomté de Pont-Audemer, & pour le fief de Breteuil, tenu du Roi, comme duc de Normandie ; dénombrement 01/07/1484 ; reconnu fondateur de Gomer-Fontaine en 1508*)  
ép. **Hélène du Fay** + 1506 (fille de Gilles, seigneur de Farcourt et Châteaurouge, Chambellan du Roi, et de Jeanne de Lanvin-de-Blérancourt)

**Guillaume de Chaumont** ° 1452 seigneur de Rigny-Le-Féron (10), Chassenay, Eguilly et Montbaudran  
(*par partage avec son frère du 02/08/1476*)  
ép. **Marguerite d'Anglure**, dame de Conantes et de fiefs près Sézanne-en-Brie (fille de Guillaume, Avoué de Théroouanne, et de Jeanne de Vergy)  
*postérité qui suit (p.18) des seigneurs de Rigny-Le-Féron & de Saint-Chéron*

**Catherine de Chaumont**  
ép. 06/02/1471  
**Jehan de Vaussine**, seigneur de La Rivière-Bourdet (fils aîné du seigneur de La Rivière-Bourdet)

**Gilles 1<sup>er</sup> de Chaumont**  
écuyer, seigneur de Boissy-Le-Bois, Bellestre, Breteuil, Le Petit-Boissy dit «*Fragilleux*», Chaumont (*en partie*)  
(*hommage en 1509*)  
ép. 06/10/1509  
**Isabeau de Poissy**  
(fille de Jehan, seigneur de Gouy, et de Marguerite Daniel)  
*postérité qui suit (p.9)*

**Lion (Guillaume VII) de Chaumont** + 16/11/1543 seigneur de Quitry, Bertichères, Forès, Erquecourt et Le Boisguenier (sic)  
(*aveu au Roi 10/06/1516 au Bailliage de Gisors pour Quitry*)  
ép. (c.m.) 09/07/1512 **Adrienne de L'Isle**, dame d'Arthieul(les) (fille d'Yves, seigneur de Puiseux (près Pontoise), et d'Arthieul (près Magny), Courdimanche et marquis d'Andrésy (*en partie*), et de Jacqueline du Tertre ; veuve de Louis de Boulainvilliers, seigneur de Frouville)  
*postérité qui suit (p.10) seconde branche de Chaumont-Quitry*

**Jehanne de Chaumont**  
dame de Saint-Clair  
ép. **Claude de Fours**,  
écuyer  
*postérité*

**Louise de Chaumont**  
ép. **Georges**,  
seigneur de Fours

**Marguerite de Chaumont**  
ép. 03/05/1506  
**Martin de Chantelou(p)**,  
écuyer, seigneur de Placourt et de Lihus

**Antoinette de Chaumont**  
ép. 1494 **Philippe de Gaudechart**,  
seigneur de Bachevilliers

**Catherine de Chaumont**  
ép. dès 1510 **Antoine**,  
seigneur de Saint-Saulieu et d'Erquery (Beauvaisis)

**Guillemette de Chaumont**  
ép. 1512 **Antoine Le Tirant**, seigneur de Villiers (en partie) et d'Hébécourt + après 1531



# Quitry

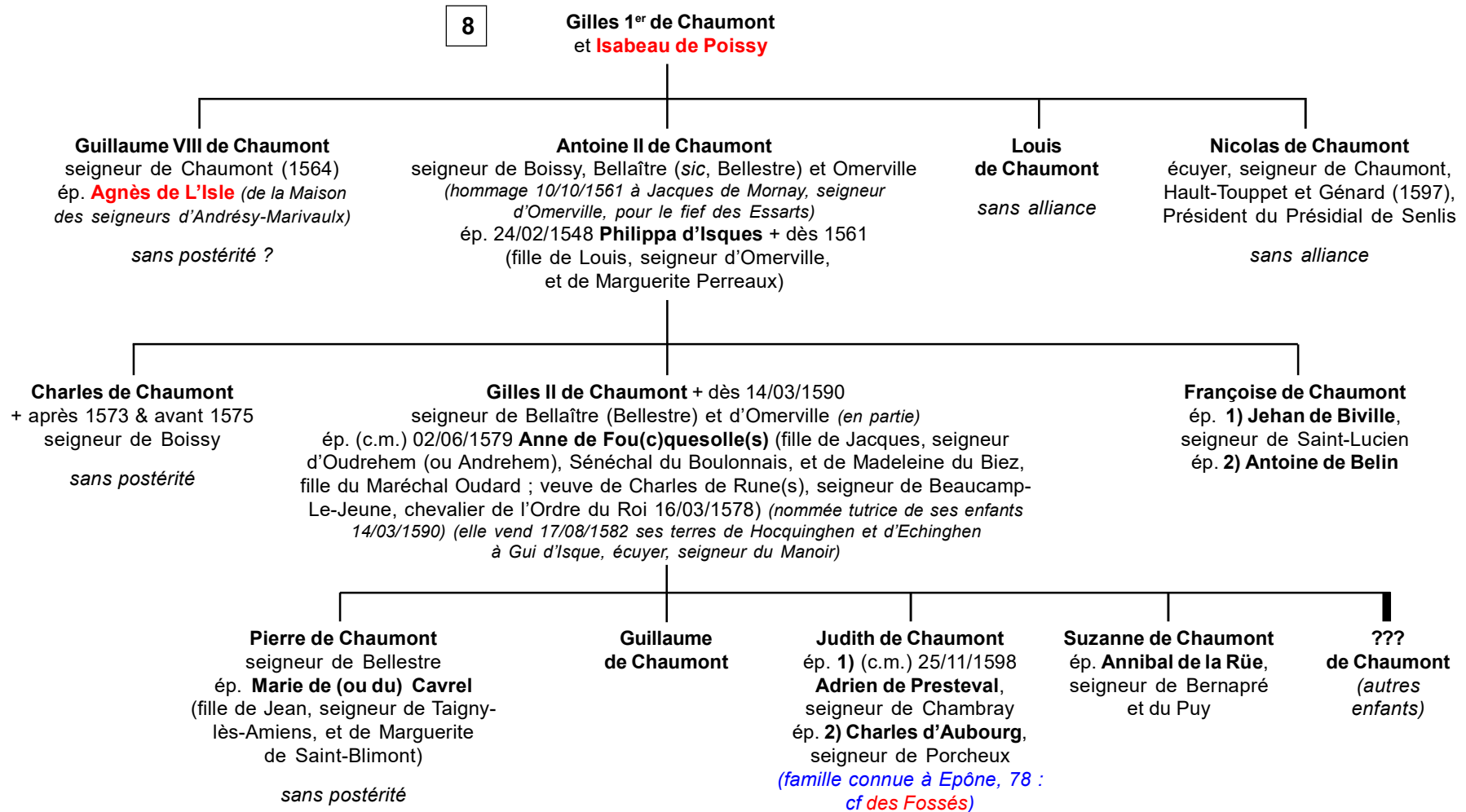

# Quitry

2<sup>de</sup> branche

de Chaumont-Quitry

8

**Lion (Guillaume VII) de Chaumont**  
et **Adrienne de L'Isle**

**Antoine II de Chaumont** + 16/07/1582 écuyer, seigneur de Quitry, Roquencourt et Bertichères  
(*Foi et Hommage au Roi 10/05/1544 ; hommage pour Quitry et Forest à Alphonse d'Este, duc de Ferrare et de Chartres, comte de Gisors et seigneur de Montargis 10/06/1580*)  
ép. (c.m.) 03/02/1544 **Jeanne d'Assy**, dame de C(h)antelou (fille de Jacques d'Assy, seigneur de Cantelou et Tourny, capitaine de 100 hommes de pied (Légion de Normandie), et de Françoise (alias Jeanne) de Vançay)  
(*D'Assy : «D'argent à la croix de sable chargée de 5 coquilles d'or, aux 1<sup>er</sup>, 2<sup>nd</sup> et 3<sup>e</sup> quartiers chargés chacun de 3 merlettes de sable, posées 2 et 1»*)

**Louis 1<sup>er</sup> de Chaumont** +X 10/11/1567 (Saint-Denis) seigneur d'Arthieul(95), Guidon de la compagnie d'ordonnances de Charles de Montmorency, baron de Damville  
ép. (c.m.) 14/06/1555 **Madeleine de Cenesme(s)** (fille de Jehan, seigneur de Luzarches, Mendres et Cersey, et de Madeleine de Gouy)

**Françoise de Chaumont**  
ép. (c.m.) 09/10/1531 **Gilles d'Erquembourg** seigneur de Cauville et de Recusson-en-Caux (fils de Pierre, seigneur de Cauville-en-Caux, et de Madeleine de Boulainvilliers)

**Jehanne de Chaumont** religieuse à Gomer-Fontaine (06/08/1529)

**Hélène de Chaumont** religieuse

*postérité qui suit (p.16)  
des seigneurs d'Arthieul*

**Jehan de Chaumont** + 31/01/1592 (Songeon, près Beauvais) écuyer, seigneur de Cantelou, Quitry (05/07/1568), Forest, Lebecourt, Précigny, Lincourt, Latainville, Bonnières et Bertichères (*partage définitif 1582*), conseiller & Chambellan du duc d'Alençon, capitaine de 50 hommes d'armes (01/08/1590), Surintendant d'Henri de Navarre (dès 1582), chevalier de l'Ordre du Roi, commandant au régiment d'Alençon, fait Maréchal de camp par le Roi à Arques (10/09/1589), conseiller privé du Roi & en son Conseil d'Etat, Lieutenant-Général des Armées du Roi en Savoie (24/09/1590)  
ép. (c.m.) 21/08/1567 **Anne de Champrond**, dame de Villecoy + 1612 (fille de Michel, seigneur de Croissy-en-Brie La Bourdinière et Villeron-en-Beauce, Bailli et Capitaine de Chartres, et de Jeanne Parent)  
(*Champrond : «D'azur au griffon d'or»*)

*postérité qui suit (p.11)*

**Anne (alias Antoine) de Chaumont** écuyer, seigneur de Pressagny (27 ? ou Persigny, Précigny ?), La Frenelle, Montperreux (Fresnelles, Cernay) (*transige 17/10/1582 avec son frère aîné*)  
ép. **Suzanne Motier de La Fayette** (fille de Claude, seigneur de Saint-Romain et de Maffliers, et de Marie de Suse ; veuve de Pierre des Friches, seigneur de Brasseuse)

**Jeanne de Chaumont** dame de Persigny

*sans alliance*

**Abdias de Chaumont** + 07/08/1622 (Sommières) seigneur de Bertichères, Gouverneur d'Aigues-Mortes (1593, *par lettres signées de Jouarre 07/09/1592*)  
ép. 06/09/1587 **Madeleine du Pleix**, dame & baronne de Lecques + après 1628 (fille d'Antoine, baron de Lecques, seigneur de Saint-Michel (près Aimargues), Gouverneur d'Aigues-Mortes, et de Françoise de Bérard)  
*liaison avec ?* ?

*postérité qui suit (p.12)  
3<sup>e</sup> branche  
de Chaumont-Quitry*

**Madeleine de Chaumont** ép. 19/06/1587 **Gobertin de Chélandre**, seigneur de Chaumont et de Bonval

**Marie de Chaumont** ép. **Charles de La Montagne**, seigneur de Graville (ou Craville ?), Gouverneur de Corbeil (*lègue ses biens à Henri de Chaumont, son neveu, 23/06/1606*)

# Quitry

2<sup>nd</sup>e branche

de Chaumont-Quitry

10

Jehan de Chaumont  
et Anne de Champrond

**Jehan de Chaumont**  
+ 1593 (ass.,  
+ peu après  
son frère Charles)  
seigneur de Quitry,  
X au siège de Rouen  
  
*sans alliance*

**Charles de Chaumont**  
+ 1592 (Gisors,  
des suites  
de ses blessures)  
seigneur de Cantelou,  
X au siège de Rouen  
  
*sans alliance*

**Henri  
de Chaumont**  
+ 1609  
seigneur  
de Quitry  
  
*sans  
alliance*

**Philippe de Chaumont** +X 1638 (*Poligny,  
Franche-Comté, de ses blessures*) chevalier,  
seigneur de Villeroy, Quitry (1609), Forest,  
Boubiers et Bertichères (*hérite de ses frères ;  
cité : aveu 30/07/1621*) Maréchal de camp,  
X en Franche-Comté sous le duc  
de Longueville  
ép. (c.m.) 09/09/1628 **Guyonne de Bouquetot**  
(fille de Jean, seigneur du Breuil, et d'Esther,  
baronne d'Orbec)

**Anne  
de Chaumont**  
ép. **Jacques  
de Carbonnel**,  
seigneur  
de Chassegay

**Marie de Chaumont**  
ép. 1613 **Pierre  
Le Mancel  
(ou de Montel ?)**,  
seigneur d'Eraines  
(ou des Rains)  
et de Fourches

**Jeanne  
de Chaumont**  
ép. **Paul Le Duc**,  
seigneur  
de La Gauterie  
(ou Gaucerie ?)

**Gédéon  
de Chaumont**  
+ jeune  
peu après  
1628

**Gui 1<sup>er</sup> de Chaumont** +X 12/06/1672  
(au passage du Rhin, près Tholuys)  
marquis de Quitry, seigneur de Condé  
(*sous la tutelle d'Henri II de Chaumont cf. p.10*)  
Maître de la Garde-Robe du Roi (*pendant  
13 ans*) puis Général ou Grand-Maître  
de la Garde-Robe du Roi (26/11/1669)

*sans alliance*

**1675 : la terre de Quitry est saisie  
par des créanciers**

# Quitry

## 3<sup>ème</sup> branche de Chaumont-Quitry

10

Abdias de Chaumont  
et Madeleine du Pleix

**Henri II de Chaumont** ° ~1594 + 01/03/1678  
(Saint-Michel, près Nîmes) baron de Lecques  
et de Bourdon, seigneur de Guyonne, tuteur  
de son parent Gui 1<sup>er</sup> de Chaumont,  
maître de camp d'un régiment de 1.200  
hommes, Maréchal des camps  
(*faisant valoir la légende familiale de Zara,  
obtient du Roi de porter de nouvelles armes :*  
*«aux armes de France brisées d'un lambel  
à 3 pendants d'hermine»*)

ép. 1634 **Louise de Bouquetot**, dame d'Orbec  
et de Bienfaite + 18/05/1680 (Orbec) (fille  
puînée de Jean, seigneur du Breuil,  
et d'Esther, baronne d'Orbec)

**Anne de Chaumont**  
ép. 1634 **Jean-Grégoire de Gardies**,  
seigneur  
de Saint-André,  
Gouverneur  
de Montpellier  
+ 1652

**Françoise  
de Chaumont**  
+ avant 1622  
*sans  
alliance*

**Jeanne  
de Chaumont**  
ép. 04/01/1625  
**Bernard  
de Trémol(l)et**,  
seigneur  
de Marmoirac  
(ou Mormoyrac)

**Marguerite  
de Chaumont**  
ép. 1) 1622  
**Etienne Aimeric**,  
conseiller au Présidial  
de Nîmes  
ép. 2) 28/04/1647  
**Paul d'Arnaud**,  
seigneur  
de La Cassagne,  
colonel de cavalerie

**Madeleine  
de Chaumont**  
ép. 24/04/1636  
**Pierre de Conti**,  
seigneur  
d'Argencourt  
et de La Motte  
*postérité  
dont une fille  
sans alliance*

**Gabrielle  
de  
Chaumont  
Marthe  
de  
Chaumont**

*postérité  
illégitime :*  
*2 bâtards :*  
**Barthélemi  
de Chaumont**  
(*reconnu*)  
ép. **Gabrielle  
d'Albenas  
& Gallian  
de Chaumont**

**Gui II de Chaumont** ° 21-22/07/1641  
+ 02/10/1712 (*protestant, calviniste*) baron  
puis marquis d'Orbec, seigneur de Quitry  
(1672, à la mort de *Gui 1<sup>er</sup> de Chaumont ;* *aveu  
au Roi 04/08/1680*), baron de Lecques  
et de Saint-Michel, seigneur de Marcillagues,  
Saint-Gilles et Aimargues, capitaine  
au régiment de Schomberg, Aide de camp  
du duc de Vendôme (*cité 03/04/1691*),  
pensionné par le Roi (dès 1686),  
ép. (c.m.) 07/04/1673 **Jeanne de Caumont-  
La Force** + 30/04/1726 ? (fille de Pierre, baron  
ou marquis d'Aymet, et de Jeanne de Favas,  
vicomtesse de Castels ; séparée d'Alexandre  
de Bassabac, chevalier, marquis de Pordéac ;  
nièce du Maréchal de La Force)

*postérité qui suit (p.13)*

**Louis  
de Chaumont**  
+ 1673  
lieutenant  
de Cheval-légers  
de la Garde  
du Roi  
*sans  
alliance*

**François de Chaumont  
dit le «comte de Chaumont»** ° 1643  
+ 15/07/1715 (Saint-Michel) baron  
de Lecques, seigneur de Gaillan  
(ou Guillan ?) et de La Chapelle-Yvon,  
lieutenant des Maréchaux en Languedoc  
*sans alliance*

**Charles de Chaumont**  
+ 1675  
*sans alliance*

**Yvon de Chaumont**  
+ 15/07/1715  
ép. 09/05/1708 **Marguerite  
de Genas** + 15/07/1715  
(fille de Louis, seigneur  
de Beauvoisis (?), et d'Olympe  
de Boisson)  
*sans postérité*

**Louise de Chaumont**  
+ peu avant 20/02/1704 (inh.)  
ép. 1671  
**Gédéon de Refuge**,  
seigneur de Coismes  
(ou Coesmes ?)

**Esther-Marie Louise  
de Chaumont**  
ép. avant 1682 **Jean  
de Merle**, chevalier, seigneur  
de Blanc-Buisson, Page  
de Madame de Mirepoix  
(*refusé comme chevalier  
de Malte*)

**Marie Madeleine  
de Chaumont  
dite «Mlle  
d'Orbec»**  
*sans alliance*

**Anne  
de Chaumont  
& Marie  
(alias Marthe)  
de Chaumont**  
*sans alliances*

# Quitry

Marquis de Chaumont

12

Gui II de Chaumont  
et **Jeanne de Caumont-La Force**

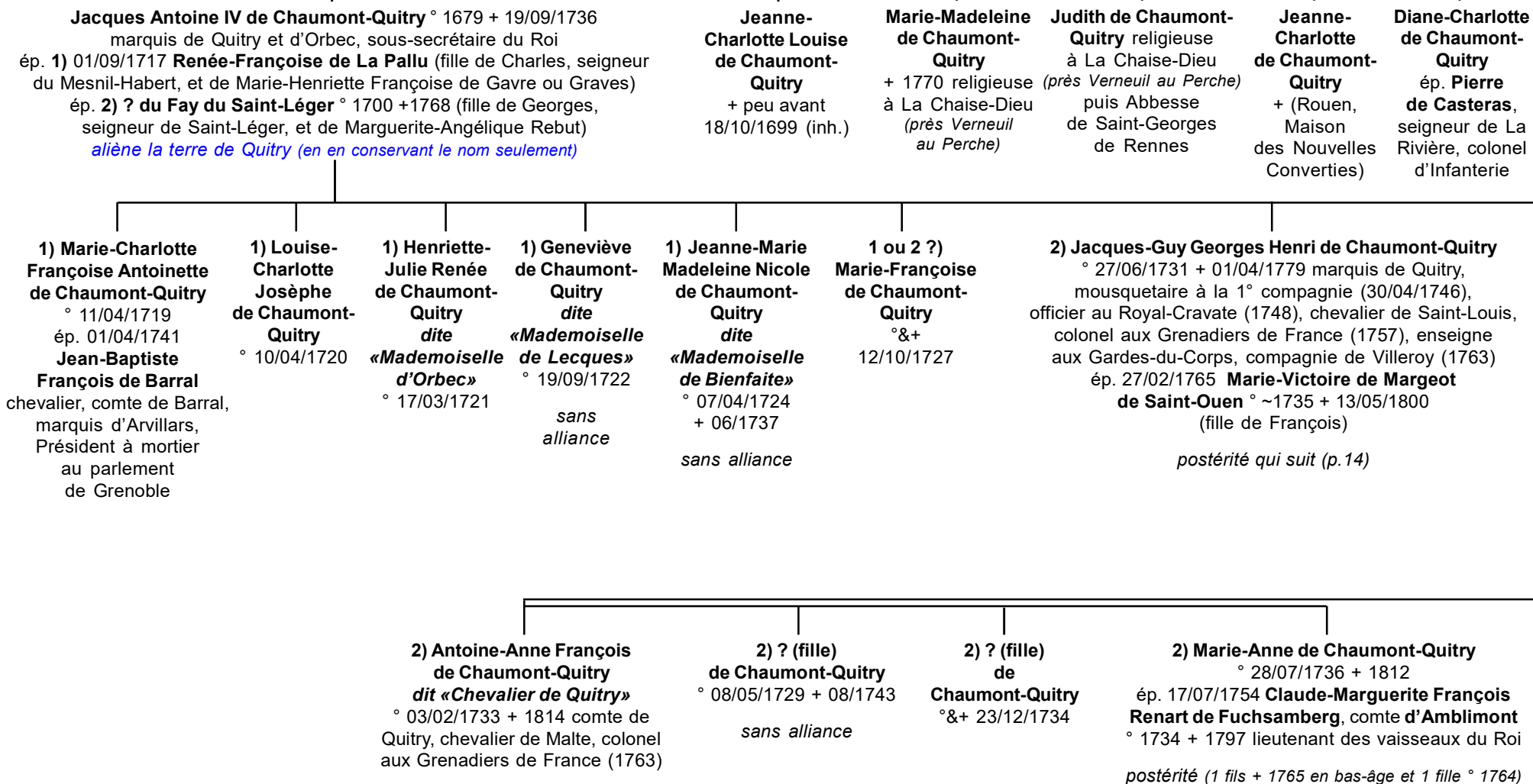

# Quitry

Marquis & comtes  
de Chaumont

13

Jacques-Guy Georges Henri de Chaumont-Quitry  
et Marie-Victoire de Margeot de Saint-Ouen

## Henri-Victor Guy Jacques Georges Hervé de Chaumont-Quitry

° 07/09/1765 (Bienfaite, 14) + 14/07/1848 (Boissy)  
marquis de Chaumont-Quitry, baron d'Orbec,  
sous-lieutenant aux Chasseurs des Alpes, légitimiste,  
émigré en Hollande puis en Angleterre, colonel de cavalerie  
à la Restauration, chevalier de Saint-Louis (07/1814)  
*(achète en 1800 le château Saint-Lazare à Vernon)*  
ép. (c.m.) 16/07/1784 (?) & 19/03/1785 (Paris, Saint-Sulpice)

### Madeleine-Charlotte Thais de Riquet de Caraman

+ 03/12/1854 (fille de Louis-Marie Jean, marquis  
de Riquet de Caraman, et de Marie-Charlotte  
Eugénie Bernard de Montessus de Rully)  
*(présente en 1787 à la Cour sa cousine Stéphanie d'Amblimont,  
qui sera dame d'honneur de la Princesse de Lamballe,  
et deviendra marquise de Lâge de Volude)*

## Guy-Charles Victor de Chaumont-Quitry

° 07/03/1768 (Bienfaite) + 23/05/1841 (Lisieux)  
comte de Chaumont-Quitry, ouvrier chez  
l'imprimeur Touquet puis imprimeur à Evreux  
sous le nom de Guy Chaumont, nommé sous  
l'Empire Maire de Bienfaite (07/1808), nommé  
sous-Préfet du Calvados *(aux Cent-Jours,  
révoqué en 1815)*

## Jacques-Georges Charles François de Chaumont-Quitry

° 07/09/1770 + 04/01/1844 (Paris, II<sup>e</sup> arr.)  
comte de Chaumont-Quitry, embarqué jeune  
dans la Marine, capitaine de frégate,  
X en Amérique (*Cincinnatus*), associé à son frère  
imprimeur sous le nom de François puis de Charles  
Chaumont, chevalier de la L. d'H. *(dès 24 prairial an XII,  
13/06/1803)*, réside à Evreux puis à Bienfaite  
(10/1808), succède à son frère  
comme Maire de Bienfaite (1830)

*L'un des frères de Chaumont-Quitry :  
Guy plutôt que Charles/François aide à l'évasion  
de Philippe de Custine, fils du Général guillotiné  
en 1793, avec la veuve de ce dernier.*

# Quitry

Marquis & comtes  
de Chaumont

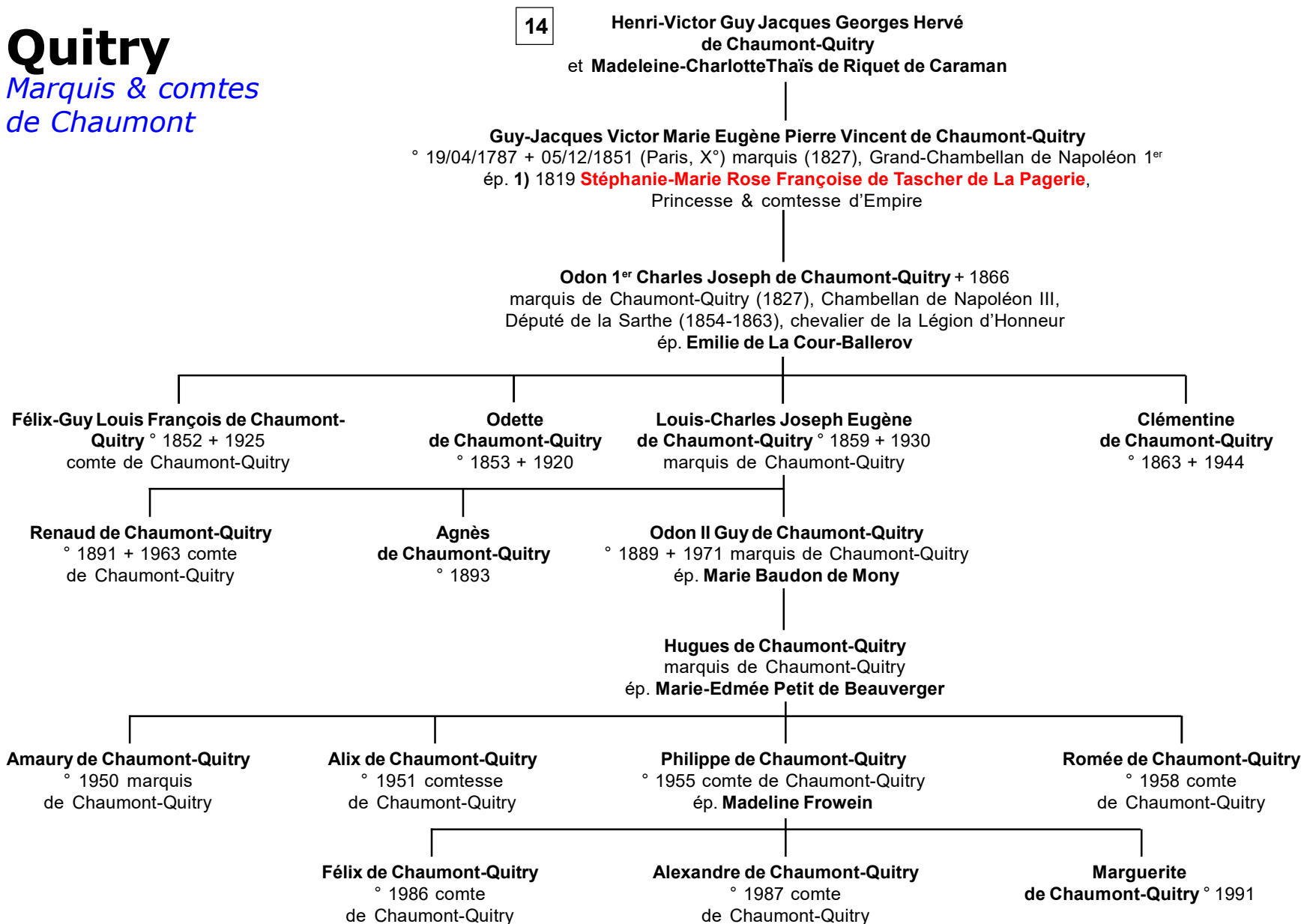

# Quitry

branche d'Arthieul  
(95)

10

Louis 1<sup>er</sup> de Chaumont  
et Madeleine de Cenesme(s)

3 fils et 4 filles dont :

**Louis II de Chaumont**, seigneur d'Arthieul  
ép.1) (c.m.) 16/03/1578 **Isabeau (Isabelle)  
du Breuil** (fille d'Alexandre, seigneur  
de Montaud, Gouverneur de Rue,  
et de Françoise de Fourquesolles)  
ép.2) (c.m.) 06/02/1614 **Marie de Bailleul**,  
dame d'honneur de la Reine Anne d'Autriche  
(fille de Nicolas, seigneur de Vattetot-  
sous-Beaumont, et de Marie Habert ; soeur  
de Nicolas, Président à mortier, Surintendant  
des Finances, Chancelier de la Reine)

**Antoine de Chaumont**  
+X (siège de Verneuil)  
écuyer, seigneur  
de Bois-Guernier  
(ou Bois-Garnier)  
et Erencourt-Le-Sec  
(*hommage 14/03/1584  
pour Desnoncourt, fief  
de sa femme, movant  
de Clermont-  
en-Beauvaisis*)  
ép. **Françoise  
de Boulart**

**Ezéchias-  
Daniel  
de  
Chaumont**

**Jeanne  
de Chaumont**  
ép. **Pierre de Belin**,  
seigneur  
de Presles

**Judith de Chaumont**  
+ avant 31/10/1627  
ép. **Philippe d'Escoville**,  
seigneur des Moulinets  
(paroisse de Verteuil)

**Esther de Chaumont**  
ép. **Jean-Baptiste  
de Guéribalde**, seigneur  
du Breuil, secrétaire  
de la Chambre du Roi

**Marthe de Chaumont**  
+ après 06/01/1630  
ép.(c.m.) 23/08/1598  
**André de Caqueray**,  
seigneur de La Haye  
+ dès 03/05/1611

**1) Alexandre 1<sup>er</sup> de Chaumont**  
seigneur d'Arthieul  
ép. (c.m.) 22/05/1618  
**Isabelle du Bois-des-Cours**  
(fille d'Adrien du Bois-des-Cours,  
seigneur de Favières,  
et de Marie de Boulehart)  
  
*postérité qui suit (p.17)*

**1) Charles  
de  
Chaumont**  
+ jeune

**1) Jean de Chaumont**  
° ~1583 + 02/08/1667  
seigneur  
de Bois-Garnier,  
conseiller d'Etat,  
Bibliothécaire  
du Roi Henri IV

**1?) Judith  
de Chaumont**  
ép. 1611  
**Jacques  
d'Estuert**,  
seigneur  
de Vezines

**2) Hugues  
de  
Chaumont**  
**2) Jean  
de  
Chaumont**  
  
*sans  
alliances*

**2) Paul-Philippe de Chaumont**  
° 1620 (Paris) + 24/03/1697  
(Paris) Abbé de Saint-Vincent  
du Bourg-sur-Mer, Evêque  
d'Acqs (*Dax, 40, 17/05/1671,  
sacré 01/05/1672 par François  
de Harlay de Champvallon,  
Archevêque de Paris,  
démissionne en 1684*)  
Académicien Français

**2) Louis III de Chaumont** ° ~1583  
+ 02/08/1667 comte de Chaumont,  
seigneur de Saint-Chéron (*par sa femme*)  
ép. son arrière-cousine **Claude-Françoise  
de Chaumont**, héritière de Saint-Chéron  
(fille d'Henri, seigneur de Saint-Chéron,  
et de Claire de Hatton ; veuve  
de Charles-Claude de Saint-Blaise,  
baron de Changy) > cf p.19

**2) Marguerite de Chaumont**  
+ avant 10/04/1689  
ép. **Jean du Fay**, comte  
**de Maulévrier** et de Bosc-  
Achard, seigneur de Tailly,  
Grand-Bailli de Rouen

**2) Marie  
de Chaumont**  
religieuse  
à la Visitation  
de Saint-Denis

**2) Gabrielle  
Isabelle  
de Chaumont**



# Quitry

branche d'Arthieul

16

**Alexandre 1<sup>er</sup> de Chaumont**  
et **Isabelle du Bois-des-Cours**

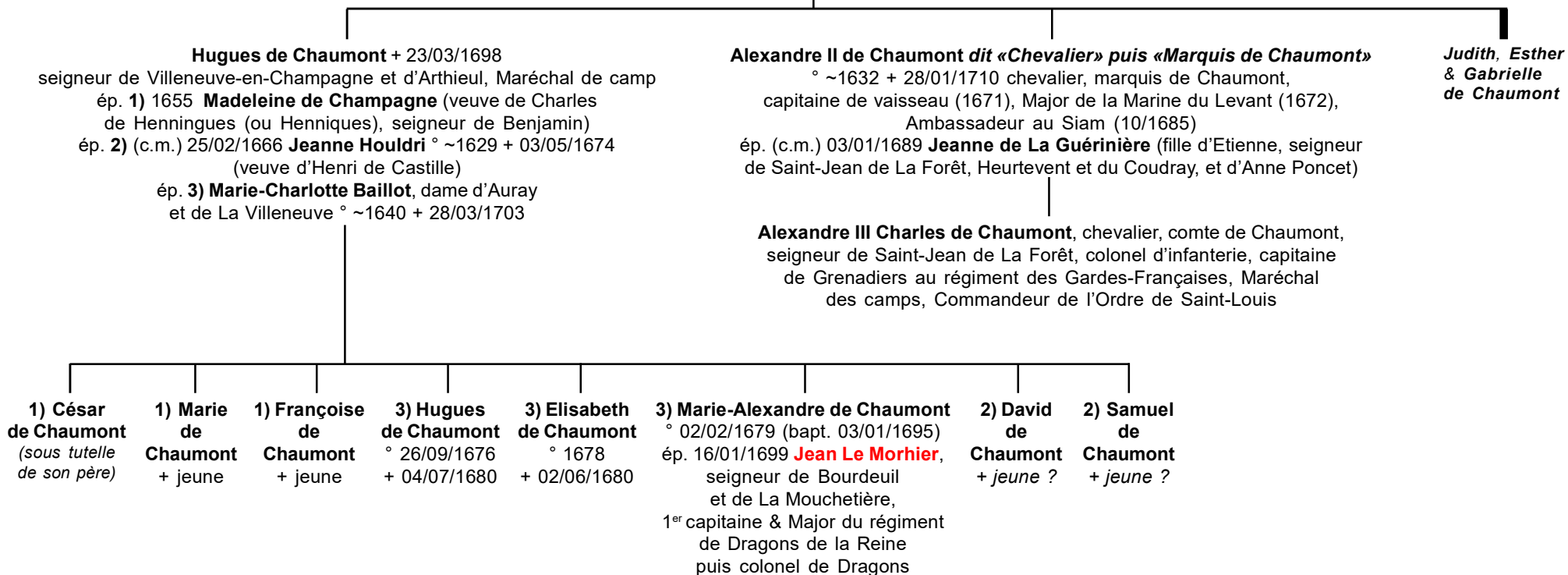

# Quitry

## Seigneurs de Rigny

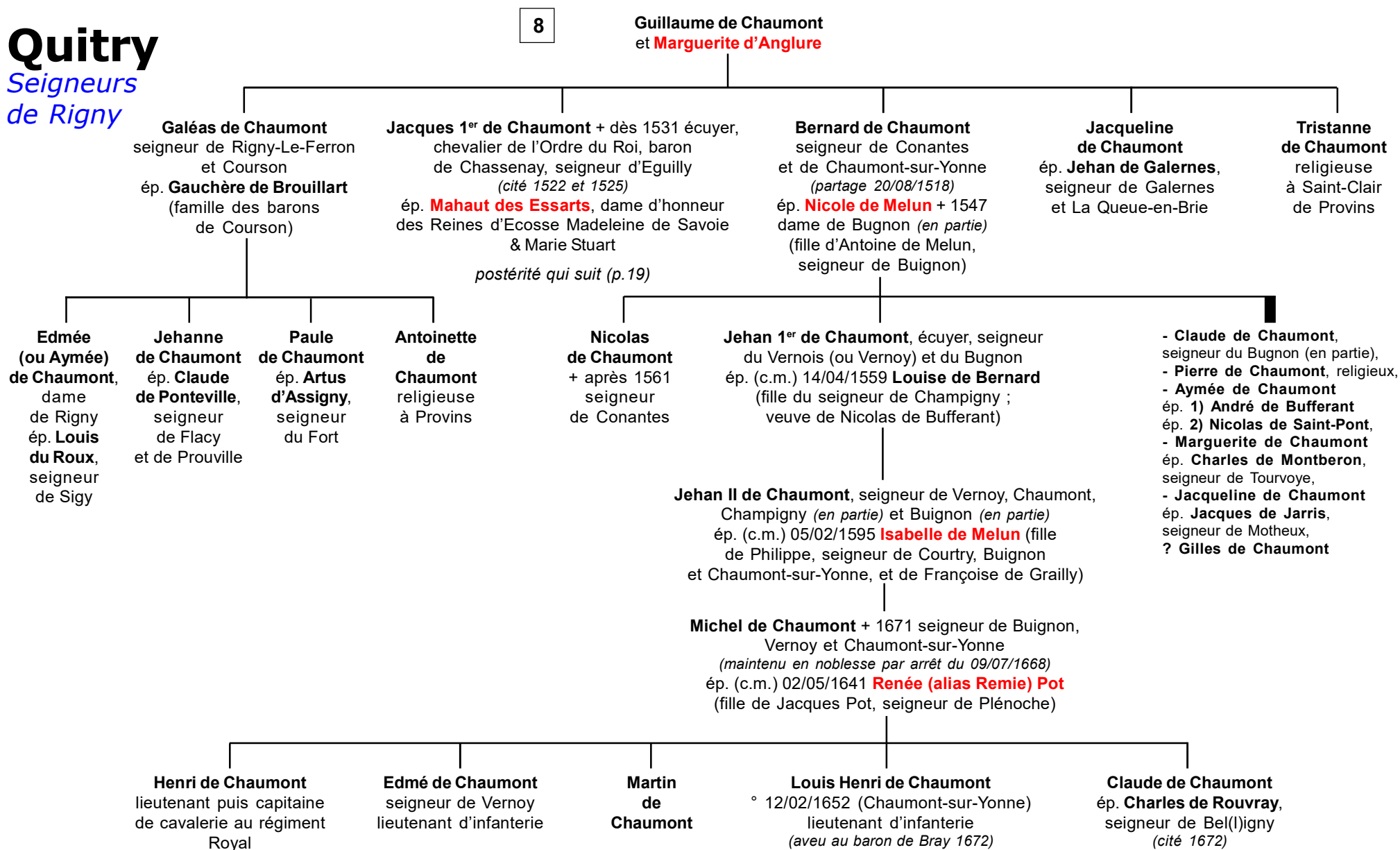

# Quitry

## Seigneurs de Saint-Chéron

18

Jacques 1<sup>er</sup> de Chaumont  
et Mahaut des Essarts

**Léonard 1<sup>er</sup> de Chaumont**

+ après 09/07/1572 & dès 04/09/1573  
seigneur de Chassenay et d'Eguilly, Surintendant  
de la Reine d'Ecosse, chevalier de l'Ordre du Roi  
ép. **Antoinette de Lantages**

**Antoine de Chaumont + 1585 (Troyes)**

seigneur de Saint-Chéron, Hautruel, Les Rivières et Courmonde,  
membre des Cent-Gentilhommes de la Maison du Roi (1575),  
chevalier de l'Ordre du Roi, Surintendant de la Maison  
& des Affaires de la Reine Marie Stuart, Commissaire-Général  
des Vivres des Armées du Roi (*sous le duc d'Aumale, à 2.400 £  
de gages*), Gouverneur de Joinville pour la Maison de Guise  
ép. **Jacqueline de Piédefer** (de la Maison de Champlost,  
fille d'Antoine, seigneur de Champlost en Champagne,  
et d'Hilaire Raguier)

**Antoine de Chaumont**

+ après 19/09/1611 & dès 11/12/1612  
seigneur d'Eguilly, baron de Chassenay,  
chevalier de l'Ordre du Roi  
ép. **Marguerite de Voisins (ou de Foissy ?)**

**Jeanne de Chaumont**

ép. dès 1600  
**Joachim de Chastenay**,  
baron de Saint-Vincent

**Mahaut de Chaumont**

ép. **Guillaume  
(alias Henri) de La Tour**,  
seigneur de Giseaux  
(ou Jousseau,  
au comté de Bourgogne)

**Léonard II de Chaumont**

seigneur de Saint-Chéron, Mesnil-sur-Saux  
et Espieds, Maître de camp d'un régiment  
de gens de pied, capitaine d'infanterie (*camp  
devant Clermont, 1590*) puis de 100 Cheval-légers,  
Gentilhomme servant (1582) & chevalier  
de l'Ordre du Roi, Gouverneur de Châteauvillain,  
colonel d'infanterie, Chambellan de Charles  
de Bourbon, comte de Soissons (*partage avec  
ses frères & soeurs 11/02/1595 ; vend en leur nom  
une maison dite «Le Mets» à Chailly-en-Bière  
le 27/03/1601*)  
ép. 15/11/1583 **Claude du Mesnil**, dame  
d'Espieds (fille de François, maître d'hôtel  
d'Henri, duc de Lorraine, capitaine  
de Vaucouleurs, et d'Hilaire Piédefer)

*postérité qui suit (p.20)*

**Jacques  
de Chaumont**

seigneur  
de Hautruel,  
Prieur  
de Saint-Nicolas  
de Roussy

**François  
de Chaumont,**

chevalier  
de Malte  
(reçu  
08/03/1584)

**Antoine de Chaumont,**

seigneur des Rivières  
(ou Riviers ?)  
ép. **Catherine  
de Verrières  
(ou Riviers ?)**

**Liesse de Chaumont**

ép. (disp. papale)  
*son cousin germain*  
**Antoine de Chaumont**,  
seigneur de Pontliclard  
et Saint-Lucien

**Edmée  
de Chaumont**

ép.1583 **Jean  
de Précy**,  
seigneur de Précy,  
Sainte-Suzanne  
et La Motte-  
Lès-Poivre

**Jacqueline  
de Chaumont**

ép.1583 **Edme  
(ou Aymé) de Saint-  
Etienne de Turgis  
ou Turgis** + après 1632  
Maréchal de camp  
de la Cavalerie Légère  
sous les Rois  
Charles IX, Henri III,  
Henri IV  
et Louis XIII

**Louis de Chaumont**

seigneur  
de Courmonde  
(à 6 lieues de Troyes)  
ép. **Elisabeth  
du Gas**

**Edme Amauri  
de Chaumont**, seigneur  
de Courmonde  
ép. **Marguerite  
de Chambon**

# Quitry

*Seigneurs de Saint-Chéron*

19

Léonard II de Chaumont  
et Claude du Mesnil

**Henri de Chaumont** °~1585 (15 ans en 1600)  
seigneur de Saint-Chéron, Gentilhomme ordinaire de Charles  
de Bourbon, comte de Soissons, Maître de camp (1614/15),  
Capitaine de 100 Cheval-légers sous le duc de Bavière  
pour l'Empereur (Ferdinand II, 1621), colonel d'infanterie  
ép. 03/09/1616 **Claire de Hatton** (fille de Dominique, seigneur de Domjulien,  
conseiller d'Etat du duc de Lorraine, et de Claude de Cornillon)

**Antoine de Chaumont,**  
seigneur de Ponticlard et de Riviers  
ép. (disp. papale) sa cousine  
**Liesse de Chaumont**

**Henri-Prosper  
de Chaumont**  
+ jeune  
sans alliance

**Claude-Françoise de Chaumont,**  
dame de Saint-Chéron  
ép. 1) **Charles-Claude de Saint-Blaise**  
baron de Changy > sans postérité  
ép. 2) son cousin **Louis III  
de Chaumont-Arthieul**

**Charles-Christian  
(Chrestien)  
de Chaumont,**  
seigneur  
de Saint-Chéron  
sans alliance

**Henri-Antoine  
de Chaumont,**  
seigneur  
de Saint-Chéron  
sans alliance

*Branche des **seigneurs de Régnny-Le-Féron**  
ou de **Saint-Chéron** : extinction au XVI<sup>e</sup> degré  
dans les enfants de Henri de Chaumont & de Claire de Hatton  
Preuves de noblesse produites devant Caumartin,  
Intendant de Champagne en 05/1670*

# Chaumont

## Branche des seigneurs de Saint-Clair (-sur-Epte)

extinction après IV degrés (dans  
les enfants de Jehan, probablement)

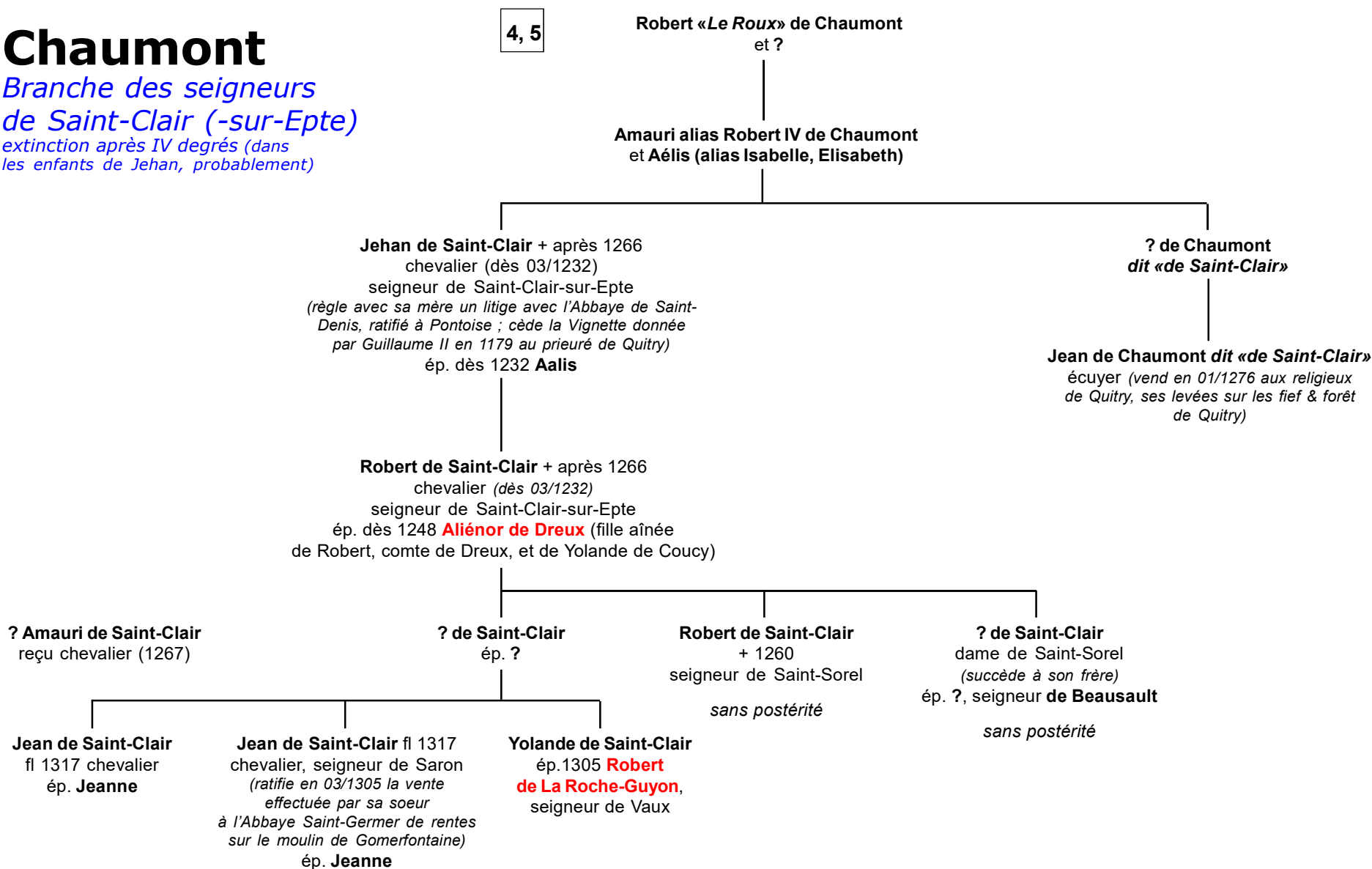

# Chaumont-Quitry

## Annexe

### Guillaume V & Robine de Montagu

Le contrat de mariage de **Guillaume de Chaumont**, dit «Lyon» ou «Lionet», sire de Forest, chevalier et **Robine de Montagu** fut passé par devant deux notaires du Châtelet de Paris le 22/12/1384. **Richard de Chaumont**, père de Guillaume, transportait à son fils, toutes les terres, seigneuries, justices, fiefs, arrière-fiefs, cens & rentes lui appartenant à Guitry, Forest, Rocquencourt, Boissy-le-Bois, Chaumont, Bazincourt et autres lieux, à charge de 300 £ de pension viagère. De leur côté, les parents de **Robinette**, maître **Gérard** et damoiselle **Biette** sa femme, lui constituent une dot de 1000 £ d'or.

**Robine** fut plus tard attachée à la maison d'Isabeau de Bavière ; le 15/07/1397, son mari donnait quittance au Receveur Général des Aides pour la guerre, d'un acompte de 100 £ sur 500 revenant à la dame de Guitry «pour sa part de mil livres d'or que le Roy avoit données à la dite dame et à la dame de Gamaches, en considération des services qu'elles avoient fait et faisoient chaque jour à la Reine». Un crédit pour gratification aux dames d'honneur imputé au budget de la défense nationale, en quelque sorte !!

Dans son testament du 10/03/1402, **Guillaume** «ordonne sa sépulture à Boissy-Le-Bois auprès de monsieur son père et de madame sa mère ; il lègue diverses sommes à ladite église et à celle de Guitry où il avoit été baptisé, et à **Jehan d'Avernes** son valet ; il veut que ses robes de tous les jours soient données pour Dieu, où il plaira à sa femme ; il lègue à **Jehannine de Chaumont** 100 £ tournois pour la marier ; à **Perrinet de Chaumont** son hamois à armer tout entier avec son meilleur cheval». Il désigne pour exécuteurs testamentaires "ses bons et loyaux amis" : l'Evêque de Chartres, **Jehan de Montaigu** son beau-frère, **Jehan de Montaigu**, Vidame du Laonnais et maître d'hôtel du Roi, **Guillaume Cassinel**, oncle de **Robinette**, chambellan de Charles VI, noble homme **Gérard de Montaigu**, Archevêque de Sens, conseiller du Roi, messire **Adam de Gaillonnel**, chevalier, **Sauvage des Boves**, et «sa bonne amie et compaigne».

**Robine de Montaigu** fit abandon à son fils aîné de tous ses droits, sauf cent £ de rente viagère sur la terre de Boissy-Le-Bois, et l'usufruit du domaine de Boisgarnier acquis pendant son mariage. Les deux prélats s'obligèrent en quatre mille écus d'or à bailler en garde à sire **Jehan Chanteprime**, conseiller d'Etat, pour être employés en acquisitions d'héritages. Ils s'engagèrent à obtenir les désistements des frères et sœurs mineurs de Guillaume, ainsi que des deux filles aînées. Les archives du chapitre de Sens renferment deux autographes de «**Guillaume de Chaumont**, chevalier, chambellan, sieur de Quitry », datés de 1411 et 1412 ; le premier est une quittance donnée, comme procureur de son oncle l'Archevêque **Jehan de Montaigu**, de 15 £ tournois et d'un cheval de même prix «pour l'utilité de monsieur mon oncle». Peut être s'agit-il du destrier qui porta l'Archevêque à la journée d'Azincourt, où il périt le 25/10/1415. En 1413, **Robert (de) La Heuse**, dit «**Baudran**», fut élu Prévôt de Paris en la place de **Pierre des Essarts**. «Il avoit de la naissance, du service et une telle réputation de probité, que le duc de Bourgogne ne s'y opposa pas, quoique La Heuse eût épousé une petite-fille de Montaigu». Il s'agissait de **Jeanne de Chaumont**, fille aînée de **Guillaume II**, seigneur de Quitry, et de **Robine de Montaigu**.

extrait / cc : <http://vieux-marcoussis.pagesperso-orange.fr/Chroniques/Montagu2.htm>



Alliance Chaumont-en-Vexin - Montagu

## Chaumont-Quitry

### Non connectés

? **Pierre de Chaumont**  
chevalier, sert le Roi (~1231)  
(cité 09/1245 don à Froidmont)  
ép. **Julienne de Lannoy**

? **Roger de Chaumont**  
écuyer  
(cité 1308, avec le Bailli de Rouen,  
**Pierre de Hangest** et celui  
de **Gisors**, **Geoffroi «Le Danois»**)

? **Jehan de Chaumont**  
chevalier  
(condamné en Parlement 04/06/1317  
à 1.500 £ d'amende et 500 £  
de dommages et intérêts pour violence  
sur **Vincent du Châtel**, maire de Rouen)

? **Pierre de Chaumont**  
chevalier  
(cité pour une guerre privée  
avec **Jehan de Sencourt**  
06/12/1318)