



Chapelle de Jumilhac

*Chapelle,
Chapelle de Jumilhac
& Jumilhac, ducs de Richelieu*



Chapelle de Jumilhac
(Grand Armorial
de France)

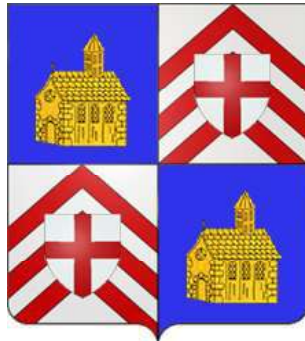

Chapelle de Jumilhac,
ducs de Richelieu



Antoine Chapelle
de Jumilhac
(1529-1611)

Périgord

Antoine Chapelle est anobli par LP du Roi Henri IV en 12/1597
Châtellains de Jumilhac (-Le-Grand, 24) (de ~1582 à 1811)
Filiation noble depuis 1596/97 (sous le règne d'Henri IV)
François, fils de Jacques devient marquis de Jumilhac par LP
en 1655, enregistré à Bordeaux le 26/04/1656 & à la Chambre
des Comptes de Paris 28/05/1657 ; sont maintenus nobles en 1666.
Rameaux de Chaslus, La Tour et La Valade également maintenus
en noblesse en 1666.
Branches cadettes : Jumilhac-Cubejac & Jumilhac-Saint-Jean
Titres : *seigneurs de La Vallade, Contereix, Saint-Jean-Ligoure,*
Puyvinaud & Brutines puis Saint-Pardoux ; barons d'Arfeuille,
Montaigu et Lissac puis de Bourdeilles ; marquis de Jumilhac ;
ducs de Richelieu (par substitution en 12/1832, jusqu'en 1952),
Fronsac & Aiguillon ;

Armes : Chapelle, Jumilhac : «D'azur, à une chapelle
d'or» ; (variante au champ de sinople ?)

Branche de Richelieu : *Ecartelé : aux 1 & 4, d'azur, à une*
chapelle d'or ; aux 2 & 3, d'argent, à trois chevrons de gueules,
un écusson chargé d'une croix de gueules posé en abîme».

Chapelle de Jumilhac (Jumilhac, Montaigut, Laubespain, Brutine,
etc., paroisse de Saint-Jean-Ligoure, Lissac & Ambazac, élection
de Limoges) : «*Ecartelé, aux 1 & 4, de sinople à une chapelle*
d'or ; au 2., d'argent, à un lion rampant de gueules ; au 3,
de sinople, à trois fasces d'or ; une bande du même brochant
sur le tout ; d'après d'autres, aux 1 & 4, d'azur à une chapelle
ou église d'or.» (Nobiliaire du diocèse & de la généralité de Limoges.
Tome I)

Sources complémentaires :

Dictionnaire de la Noblesse (F. A. Aubert de La Chesnaye-
Desbois, éd. 1775, Héraldique & Généalogie),
"Grand Armorial de France" - Henri Jouglu de Morenas & Raoul
de Warren - Reprint Mémoires & Documents - 1948,
Roglo, Généanet,
«Bulletin de la Sté scientifique historique & archéologique de
Corrèze», tome 43 (3 éditions), 1921

© 2022 Etienne Pattou
dernière mise à jour : 11/08/2024
sur <http://racineshistoire.free.fr/LGN>

Chapelle de Jumilhac

Origines

Antoine Chapelle, riche maître de forges et fidèle d'Henri de Navarre (lui ayant prêté des sommes considérables pour conquérir son trône), devint le seigneur unique de **Jumilhac** en 1582. Il est le premier membre de sa famille à posséder le château de ce nom, qui restera dans sa postérité jusqu'en 1811, date où le 5^e marquis de Jumilhac le vendra pour s'installer à Paris. Cependant, Odet, 10^e marquis de Jumilhac, dernier mâle, du nom le rachètera en 1927. Son petit-fils, **Henri de La Tour du Pin**, en est aujourd'hui propriétaire.

Antoine Chapelle de Jumilhac ° ~1529 + avant 09/02/1611
(invent. après décès : 300.000 £) (teste le 10/03/1603
à Jumilhac ; codicille du 05/04/1610) écuyer, maître
de la forge du Chalard-Peyroulier (87), Fermier du château
de La Bruchardie (La Bouchardie à Glandon , 87), baron
de Corbefy (25/03/1600, act. Bussière-Galant, 87), seigneur
de Jumilhac (seul seigneur en 1582), La Valade (Saint-Paul-
La-Roche, 24), La Porte (? Saint-Yrieix-La-Perhe, 87),
Texières (probable Texières, act. Les Salles-Lavauguyon, 87),
Saint-Priest (-Ligoure, 87), Lascoux et Puymoreau,
anobli (par LP du Roi Henri IV en 12/1597, confirmé en 1609)

ép. 1) ~1562 **Catherine Bailhot ou Baillot**
(probable parente d'un notaire de Pierrebuffière)
ép. 2) 05/10/1579 **Marguerite de Vars**,
dame de Saint-Jean-Ligoure
(originaire de Saint-Jean-Ligoure (canton
de Pierrebuffière, arr. de Limoges, 87))

postérité qui suit (p.3)

Antoine Chapelle est dit marié le 07/01/1583,
à Jumilhac-le-Grand (24) à **Catherine Bailhot**,
par C.M. devant Maître Louzeau, notaire
(selon la comtesse de La Tour du Pin en 1986)
ce qui paraît incorrect chronologiquement.

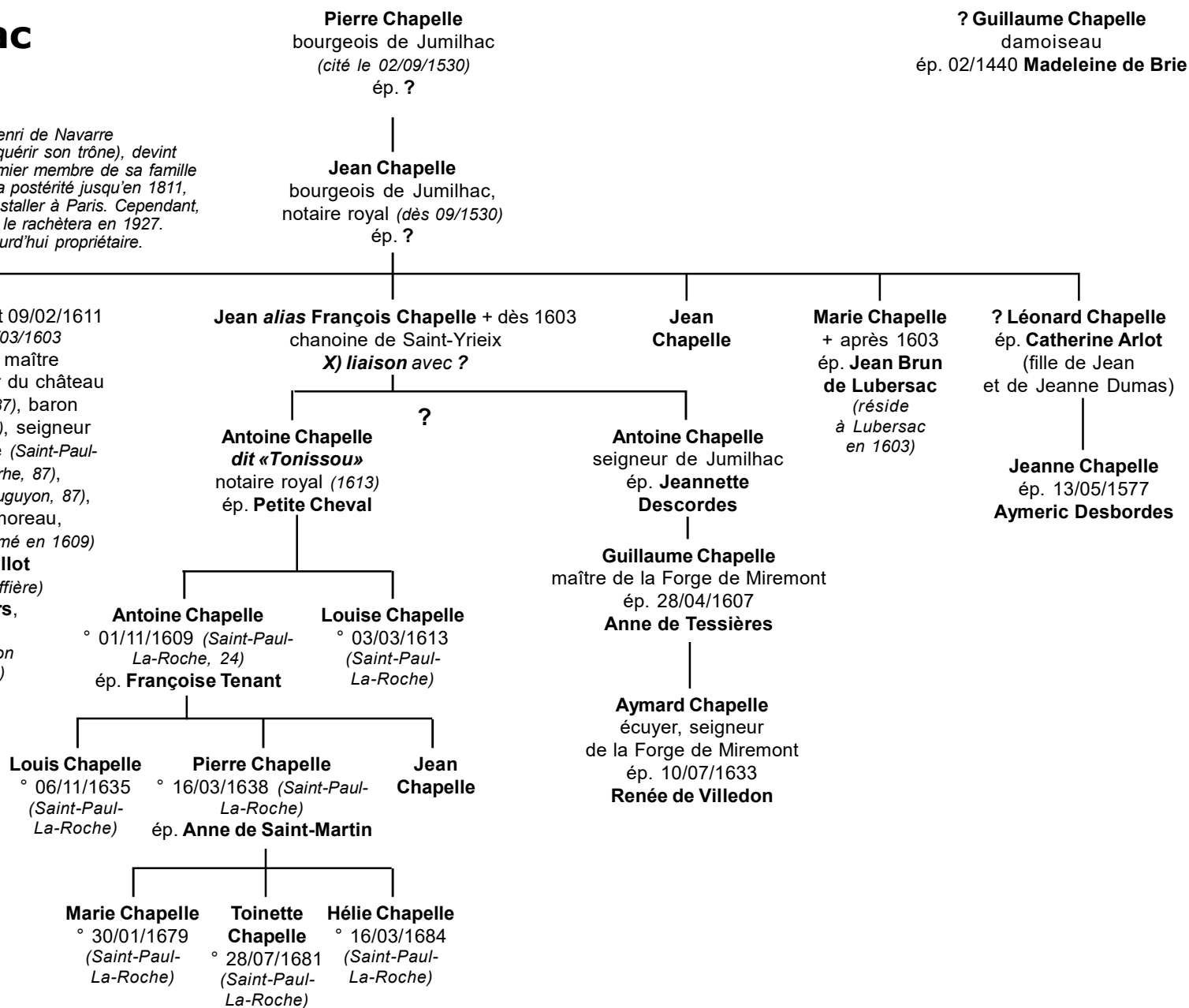

Chapelle de Jumilhac

Seigneurs de Jumilhac

2

Antoine Chapelle de Jumilhac
et 1) Catherine Bailhot
et 2) Marguerite de Vars

1) **Golphier Chapelle**
+X avant 1703
(*accident de chasse ?*)
sieur de Chaluset

1) **Madeleine Chapelle**
ép. 1579 **Aymeric de Gareboeuf**, écuyer, seigneur de Masvaleix (*forge & manoir à Chaleix, 1595*) et Puydebault (*Chaleix*) + avant 1603 (*teste le 15/01/1594*)

postérité **Gareboeuf**
(10 enfants)

1) **François Chapelle**
° 1569 + 13/02/1610 (*teste le 12/02/1610*) écuyer, chevalier, sieur de La Valade, Estivaux (*du chef de sa femme*) et La Tour (*Le Chalard*)
ép. 1) (c.m.) 22/06/1589 **Hélène de La Vergne** + avant 1606
ép. 2) (c.m.) 03/09/1606 **Isabeau Journet**, dame de Rousiers

1) **Marie Chapelle**
ép. 1) **François Mannet (ou Magnet)**, écuyer, sieur du Peyret ou Peyrel + avant 1596
ép. 2) ~1598 **Pierre Le Comte**, sieur de Puy-Bazet

1) **Madeleine Chapelle**
° ~1555 + 1607 (*Firbeix, 24*)
ép. 13/01/1581 **Jacques Arlot**, écuyer, seigneur de Frugie (*La Coquille, 24*), La Valouze, La Mousnerie, Peyrussas et du Breuil, maître de forges + 24/10/1607 (*teste les 10/09 & 17/10/1607 à Limoges*)
(ép. 2) 18/05/1599 **Jeanne de Vars**)

1) **Jeanne Chapelle**
+ avant 1634
ép. 07/01/1593 (*Jumilhac*) **François de Tessières**, écuyer, seigneur de Beaulieu ° ~1568 + 05/10/1640 (*Beaulieu, Lanouaille, 24*) (*teste le 20/03/1638*)

1) **Bonne Chapelle**
ép. 18/06/1595 **Antoine Tenant**, écuyer, seigneur des Champs, Vaux, Masmoreau et Janailhac

postérité qui suit (p.4)

1) **Marie Chapelle**
ép. 13/01/1581 **Antoine Arlot**, écuyer, seigneur de Firbeix (*Saint-Pardoux-La-Rivière, 24*) et Vassoux

2) **Antoine II Chapelle** + 1631 écuyer, baron de Corbefy, seigneur de Jumilhac, La Porte (*Chalucet*), Bruchardie et Texières (*héritier universel de son père*)
ép. (c.m.) 03/01/1610 (*Beaulieu*) **Louise «La Fileuse» d'Hautefort** ° ~1590 + 1645 (fille de Charles-François, baron d'Hautefort, Thénon et Montignac-Le-Comte, et de Louise de Pérusse d'Escars ;
ép. 2) ? seigneur de Marsac)
(dès 1618, vit recluse pendant 20 ans au château de Jumilhac ; se fait restituer sa dot par les héritiers de son mari par arrêt à Bordeaux : quittance 19/12/1637)

sans postérité

2) **Jacques Chapelle** ° ~1579 + 1633 écuyer, seigneur de Jumilhac, Saint-Priest (*1610*), Saint-Jean-Ligoure (*1616*) et Arfeuille, capitaine d'une compagnie de 100 hommes à pied, conseiller du Roi, Président au siège Présidial de Limoges (*testent ensemble le 29/01/1653*)
ép. (c.m.) 18/06 & 21/09/1609 **Madeleine de Douhet** ° ~1589 (fille de Pierre, seigneur de Saint-Pardoux et de Puymoulinier, et de Jeanne de Brugeac) (Armes : «*De sable fretté de six flèches d'or, ferrées & empennées d'argent et un serpent ondoyant de sinople brochant sur le tout.*»)

postérité qui suit (p.6)

2) **Isabeau Chapelle**
ép. 04/12/1605 **François de Saint-Georges**, écuyer, chevalier, seigneur de Fraisse ou du Freyssais (*Berneuil, 87*), Périssé, Vauzelles, Balledent, Mérignac et Corrigé, membre du ban de la Basse-Marche + ~1635

2) **Madeleine Chapelle**
ép. 13/06/1606 **Léonard de Massiot**, seigneur du Muraud (*Saint-Denis-des-Murs, 87*), Longueville et du Terrailh (*Saint-Léonard-de-Noblat, 87*), élu puis Président en l'élection de Limoges (*1606*)

2) ? **Chapelle**

Chapelle de Jumilhac

*Seigneurs d'Estivaux & Puyvinaud
Branches de Chalus, La Tour & La Valade*

3

François Chapelle
et 1) Héléne de La Vergne
et 2) Isabeau de Journet

1) Jean Chapelle +
écuyer, seigneur
d'Estivaux
ép. 1) Jeanne
de La Vergne
ép. 2) 11/10/1626
Gabrielle Tenant

1) Léonard
Chapelle
+ 24/06/1618
(Château-
Cherveix)

1) Antoine
Chapelle

1) Marguerite Chapelle
ép. (c.m.) 03/09/1606
Pierre Journet, écuyer,
seigneur de Rousiers
(fils de Golphier et de
Gabrielle de Vars)

1) Marguerite
Chapelle
ép. 22/02/1612 Léonard
Gay, sieur de Lage
et Chauvent (Saint-
Martin-Teressus),
bourgeois, marchand
+ 1624

1) Isabeau
Chapelle
ép. 16/02/1627
Jacob
de Rossignol,
sieur du Bitour

2) Antoine Chapelle
(teste le 31/10/1652) écuyer, seigneur
de La Brutine (Châtenet-en-Dognon)
ép. 02/12/1632 (Saint-Martial-
d'Albarède, 24) Marie de Lestrade
de La Co(u)sse

2) Pierre Chapelle + 10/01/1670
écuyer, seigneur de L'Aubespain
du Loubeypi (Pierre-Buffière, 87)
ép. (c.m.) 26/04/1644 (Saint-
Martial-d'Albarède, 24) Jeanne
Bony de La Vergne

Léonard Chapelle
seigneur de Brutine et Contereix
(Saint-Martin-Teressus, 87)
(maintenu en noblesse
le 03/12/1666)
ép. (c.m.) 02/02/1660 (Ribagnac)
Anne Igonnin

Louise-Isabeau Chapelle
° 17/08/1668
ép. ~1690 Sylvain Gentil,
écuyer, seigneur de Céaulmont
(36), Villarnoux (Céaulmont),
des Granges et Brutine
° ~1660 + 17/03/1731

Yrieix Chapelle
écuyer, sieur de Contereix
(ou Couteyay, 1665)
ép. 02/02/1671
Marie Martin
de Puyvi(g)naud

Léonard Chapelle
° 02/03/1677 (Vareilles, 23)
écuyer, seigneur
de Puyvignaud (Saint-Aignan
de Versillat) ép. 15/07/1710
Jeanne des Collards
postérité qui suit (p.5)

? Jean
Chapelle

Jacques Chapelle
sieur de Chabaud
(Le Châtenet)
ép. Léonarde
de Comborn

Marie
Chapelle

Henri Chapelle
de Jumilhac
écuyer, seigneur
du Buy (Saint-
Sylphorien)
ép. 1) 25/11/1670
(Saint-Michel,
Laurière, 87)
Marguerite
de Tranchecurf
ép. 2) Catherine
du Cher
ép. 3) 16/02/1692
(Limoges) Rose
de Fayroa (fille
de Jean, juge
à La Roche-L'Abeille)

1) Jacques-Jules
Chapelle
° 01/10/1671

1) Antoine Chapelle
ép. 29/07/1699
Marie-Gabrielle
Chauvet + 10/1699

Gabrielle
Chapelle
+ 20/01/1677
ép. 13/02/1656
Léonard
Sarrazin,
écuyer, seigneur
du Mazet
(Ambazac)
+ 15/09/1675

Louise Chapelle
ép. 1) Jean
de Mayray, écuyer,
seigneur du Fériet
et Forestvieille
ép. 2) 27/08/1680
(Saint-Laurent-des-
Eglises) Sylvain
de Villeneuve

Marguerite Chapelle
ép. 1) 01/10/1668 Jean Tenant,
écuyer, seigneur des Champs
ép. 2) ~1685 Jacques Rigaud,
seigneur de Puygeolet
et Saint-Yrieix-La-Perche (87)
+ 10/06/1719 (Puygeolet)

Marie Chapelle
° peu avant
05/04/1653
(Le Chalard-
Peyroulhier, bapt.)

Chapelle de Jumilhac

Seigneurs de Puyvinaud

4

Léonard Chapelle
et Jeanne des Collards

Marie-Jeanne Chapelle
° 1711 (*St-Aignan*)
+ 20/11/1738
(*Orladeix, Royère, 23*)
ép. 08/1733 (*St-Aignant*)
Jacques Larthe, bourgeois,
sieur de Leyris, Orladeix
et Grandrieux ° 12/04/1702
(*Royère*) + 09/05/1743

François Chapelle ° 03/03/1713
écuyer, seigneur de Puyvignaud
ép. 30/01/1737 (*St-Maurice, La Souterraine, 23*)
Anne Mondain de Montostre

**Louis
Chapelle**

**Marie-Anne
de Chapelle-Jumilhac-Puyvignaud**
° 07/02/1742 (*St-Aignan-de-Versillat, bapt.*)
Demoiselle de Saint-Cyr
(entrée le 30/01/1754 ; sortie le 01/11/1763 ;
dotée le 14/05/1767)
ép. 29/09/1766 (*St-Aignan-de-Versillat, 23*)
Jacques-Urbain Dalesme, écuyer,
chevalier, baron de Vouhet, seigneur
du Breuil, capitaine au régiment
de Normandie

Louise Chapelle
° 28/07/1747
(*Vareilles, 23*)

Marguerite Chapelle
° peu avant 22/02/1716 (*St-Aignan, bapt.*)
ép. **1**) 28/01/1737 (*St-Aignant*) **Léonard
Barthélémy** ° 17/11/1708 (*Morteroles-
sur-Semme, 87*) (fils de Pierre, sieur
de La Font, et de Marie-Anne Sudrot)
ép. **2**) 27/02/1753 (*Vareilles*) **Léonard
Mosnier**, seigneur de La Pouyade,
bourgeois du Grand-Bourg (23)

Louise Chapelle ° peu avant 28/08/1717
(*St-Aignan, bapt.*) + 12/06/1756
(*St-Germain-Beaupré*)
ép. 09/01/1742 (*St-Germain-Beaupré, 23*)
Sylvain-Gabriel Martin, seigneur
de Chantagru et Aubepierre (*Azéables, 23*),
juge-châtelain de Crozat, capitaine
des Gardes du Gouvernement de la Marche
° 17/02/1715 + 16/12/1779

Chapelle de Jumilhac

Marquis de Jumilhac

3

Jacques Chapelle
et Madeleine de Douhet

Affis : famille toulousaine anoblie en 1342
(Armes : «D'argent, à la bande de gueules,
chargée d'une rose d'or, entre deux roues du même.»)

François Chapelle
° 14/07/1610
religieux

Jeanne Chapelle
° 11/05/1613
religieuse

François Chapelle de Jumilhac ° 21/01/1617
(bapt. le 14/07 à Jumilhac) + 03/04/1675
1^{er} marquis de Jumilhac (érection par LP
en 09/1655 ; enreg. 04/1656 & 05/1657) baron
d'Arfeuille, seigneur de Saint-Jean-Ligourre
(maintenu noble en 1666)
ép. (c.m.) 12/09/1644 (Bordeaux)
Marie d'Affis ° 24/04/1631 (Talence, 33)
(fille de Guillaume II, baron de Longoiran,
Président au parlement de Bordeaux)
> tutrice de ses 13 enfants (survivants)

Philippe Chapelle
° 21/02/1619 écuyer,
sieur de Viville, baron
de Montégut-Le-Blanc (23, + avant 1647
par achat en 1649
à Georges d'Aubusson,
Evêque de Gap) et Lissac,
capitaine de vaisseaux,
écuyer de la Reine (1658)
ép. **Ursule de Léonard**

Pierre Chapelle
° 09/05/1621
+ avant 1647

Françoise Chapelle
° 1624
+ avant 1647

Marguerite Chapelle
° 1627 + 21/08/1679
ép. 02/03/1647 (Limoges, 87)
Pierre Romanet, écuyer, seigneur
de Saint-Priest-Taurion, lieutenant
particulier au siège Présidial
de Limoges (fils d'Antoine
et de Quitterie de Petiot)

Pierre Chapelle
° 07/11/1611
+ 1682
religieux

Louise Chapelle
° 17/03/1615
religieuse

Jeanne Chapelle
° & + 1623

Pierre Chapelle
+ avant 1647

Marie Chapelle
° 05/10/1645 + 1724
ép. 14/02/1667 **Jean de La Marthonie**,
seigneur de Bruzac
° 1643 + 1724 (fils de
Gaston et de Jeanne
Guiton de Maulévrier)

? **Chapelle**
° 23/01/1647
+ 1647

Anne Chapelle
° 26/03/1648
religieuse
professe à
Notre-Dame
de La Règle
de Limoges

Jean-François Chapelle de Jumilhac ° 02/05/1649
+ 10/10/1693 2^e marquis
de Jumilhac, baron de Langoiran,
et Arfeuille, lieutenant du Roi
en Guyenne à Sarlat
ép. 23/07/1682 **Marie Bouchard d'Esparbès de Lussan (d'Aubeterre)** ° 26/05/1656
+ 1705 (Paris) (fille de François
et de Marie de Pompadour)

postérité qui suit (p.7)

Jean-Baptiste Chapelle de Saint-Jean de Jumilhac ° 24 ou 28/06/1650 + 03/03/1735
(teste le 28/01/1734) chevalier, comte de Saint-Jean-
Ligoure, seigneur de Poumaret, lieutenant
des maréchaux de France en Haut-Limousin
(par provisions du 17/01/1700)
ép. (c.m.) 26/09/1691 (**Brive**) **Guillemette de Bachelierie (de Neufvillars)** + avant 1736
(Armes : "d'azur, à un pin d'argent soutenu
par un croissant du même, et une tête de cheval
posée en abîme.")

postérité qui suit (p.11)

? **Chapelle «Madame de Bruchardie»**
° 22/09/1651
religieuse
à La Règle
de Limoges

Blanche Chapelle «La Blanchotte»
° 01/11/1652
+ avant 1656

Pierre Chapelle «Chevalier»
° 05/10/1653
+ 18/04/1720 (Malte)
chevalier de Malte (reçu
en 1661), Grand Prieur
d'Auvergne (1718)

Marianne Chapelle
° 30/01/1655
religieuse à
Saint-Pardoux

Jacques Chapelle «Tixières»
° 05/03/1656
+ écolier
(Limoges)

Catherine Chapelle «Cateaud, Mme d'Arfeuille»
° 24/03/1657
religieuse
à La Règle

Naxe Chapelle
° 05/04/1658
+ (St-Léonard)
novice

? **Chapelle (fils)**
° 25/05/1659
+ en
bas-âge

Joseph Chapelle
° 1660 ?
+ 1670

François Chapelle «M. de Chaluset»
° 26/07/1661
+ X 13/08/1704
(Hochstaedt)

Jeanne Chapelle
° 31/08/1664
religieuse à
Ligieux

Guillaume Chapelle «M. de La Cotte» ° 24/09/1665
+ 25/03/1730 (Paris) chevalier, baron & comte
de Bourdeilles, seigneur de Saint-Pardoux, maître
des requêtes du duc d'Orléans
ép. 06/01/1707 (Joumarie, Vergt) **Julie de Foucault (de Lardimalie)**, dame de Cubjac et Bourdeille (fille d'Hélie,
seigneur de Cubjac)

postérité qui suit (p.12) (Cubjac)

François Chapelle «M. de La Tour»
+ 23/01/1657 + (Saint-Vincent de Tirosse, 40)
étudiant au Collège
bénédictin de Tyron

Chapelle de Jumilhac

*Marquis de Jumilhac
& alliance Richelieu*

6

Jean-François Chapelle de Jumilhac
et Marie Bouchard d'Esparbès
de Lussan (d'Aubeterre)

Julie Chapelle
° ~1686 + 27/04/1723
religieuse carmélite
à Limoges

Antoine-Pierre Joseph Chapelle de Jumilhac ° 06/05/1692 (*Jumilhac*) + 09/03/1783 (*Paris*)
3° marquis de Jumilhac, mousquetaire (1713), 2° cornette, mestre de camp (*brevet du 28/04/1719*),
1^{er} sous-lieutenant puis capitaine-lieutenant de la 1^o compagnie des Mousquetaires Gris de la Garde du Roi
(21/05/1738), X à Fontenoy et Oudenarde, maréchal de camp (01/01/1740), lieutenant-général (01/05/1745), lieutenant
du Roi en Guyenne, Inspecteur général des troupes, Gouverneur de Philippeville (29/06/1759)
ép. (c.m.) 21/05 & 23/05/1731 **Françoise-Armande de Menou de Charnizay**, dame de Prunay-Le-Gillon
° 06/12/1708 (*Paris*) + 09/08/1777 (*Paris*) (fille de François-Charles, marquis de Menou,
et d'Anne-Thérèse de Cornuau de La Grandière de Mursé)

**Madeleine
Chapelle**
° ~1693
+ 16/11/1740
religieuse
& prieure
carmélite
à Limoges

? **Chapelle
dite «Démouille
de Jumilhac»**
° + 1763 (*Limoges*)

**Françoise-Armande
Chapelle**
° 1732 + 31/10/1748
(*Paris*)

**Marie-Louise
Chapelle**
° 10/10/1733
(*Paris*)

Pierre-Marie Chapelle de Jumilhac ° 01/01/1735 (*Paris*) + 27 nivôse an VI
(16/01/1798, *Paris*) 4° marquis de Jumilhac, colonel des Grenadiers
de France au régiment de Nice (1751), brigadier (1762), maréchal des camps (1770),
Gouverneur de Philippeville, lieutenant-général (1784), colonel du régiment d'Aunis,
chef de division provinciale & lieutenant du Roi en Guyenne
ép. 08/09/1763 **Françoise-Catherine Pourcheresse d'Estrabonne**
+ 04/01/1815 (*Paris*) (*emprisonnés tous deux aux Oiseaux du 16/01 au 14/10/1794*)

**Louis-Alexandre
Julie Chapelle**
° 08/09/1739 (*Paris*)

**Julie-Thérèse
Chapelle**
° 14/12/1742 (*Paris*)

**Antoine-Pierre Joseph Charles Chapelle
de Jumilhac** ° 31/08/1764 (*Paris*) + 19/02/1826 (*Lille*,
59) 5° marquis de Jumilhac, capitaine (1783), major
de hussards (1788), lieutenant-colonel de la Garde
Constitutionnelle de Louis XVI (1791), émigré
en Angleterre, X à Quiberon, chef d'E-M du 3° Corps
de cavalerie (1811), X en Russie, maréchal de camp
(1813), lieutenant-général (30/08/1814),
Commandant la 16° division militaire à Lille
ép. 1803 **Simplicie-Armande Gabrielle de Vignerot
du Plessis de Richelieu** ° 1778 + 20/03/1840
(*Rome*)(*contrefaite & bossue de naissance*)
(fille de Louis, duc de Richelieu et Fronsac,
et de Marie-Antoinette de Gallifet)

postérité qui suit (p.8)

**Marie-
Françoise-
Chapelle**
° 19/06/1767

Catherine-Victoire Chapelle
° 21/07 ou 09?/1769 (*Paris*) + 04/01/1858 (*Paris*)
ép. 1) 15/05/1786 (*Paris*) **Marc-Pierre Antoine Augustin
César Le Cat d'Hervilly**, vicomte de Canisy, seigneur
de Deniécourt, Estrées, Faÿ, Wallieux, Chuignolles,
Montauban, Ailly-sur-Noye, Brocourt, Liomer
et Guibermaisnil ° 11/01/1760 (*Brocourt*, 80)
+ 18/02/1796 (*Estrées-Deniécourt*, 80)
ép. 2) 18 nivôse an IX (07 ou 08/01/1801) **Alexandre-Louis
René Toussaint de Galard de Brassac de Béarn**,
chevalier, chevalier de Malte, lieutenant des Gardes
du Corps du Roi (*Compagnie de Gramont*) puis Chef
de cohorte de la Garde Nationale sous l'Empire,
comte d'Empire (18/06/1809, par LP de l'Empereur)
° 01/11/1772 + 29/10/1857 (*Versailles*)

**Joseph-Léon Marie Chapelle dit «Comte
de Jumilhac»** ° 16/11/1773 (*Paris*) + 07/11/1854
(*Paris*) comte de Jumilhac
ép. 1) 21/03/1796 (*Paris*) **Antoinette-Nicole
Joséphine Parat**, comtesse de Chalandray
° 30/09/1777 + 16/06/1803 (*Bazemont*, 78)
(fille de Louis-Pierre et de Marie-Françoise
Eléonore Le Buisson de La Morinière)
ép. 2) 24/07/1821 **Antoinette-Françoise
(Henriette) Esprit de Boisse**
° 25/09/1784 (*Paris*) + 17/12/1861
(*Sainte-Sévère-sur-Indre*, 36)

*postérité qui suit (p.9)
des Comtes de Jumilhac*

**Aglaé-
Joséphine
Henriette
Chapelle**
° 03/12/1781
(*Paris*)
+ 07/10/1782

Chapelle de Jumilhac

*Marquis de Jumilhac,
Ducs de Richelieu*

7

Antoine-Pierre Joseph Chapelle de Jumilhac
et **Simplicie-Armande Gabrielle de Vignerot**
du Plessis de Richelieu

Armand-François Odet Chapelle de Jumilhac

° 28 frimaire an XIII (19/12/1804, Paris)
+ 24/02/1879 (Nice, 06) 6° marquis de Jumilhac,
6° duc de Richelieu (18/05/1822, succède à son oncle maternel,
confirmé dans ce titre par LP du 13/05/1820), 9° duc de Fronsac,
11° duc d'Aiguillon (1822), comte de Chinon, Pair de France
(Chambre Haute, par LP 19/09/1822), Saint-Cyrien (1820-1822),
lieutenant de hussards

sans postérité (adopte son neveu)

*Le duché de Richelieu tenu par les Vignerot
passe aux Jumilhac (par ordonnance royale
du 27/09/1818) par extinction & substitution
nouvelle du 19/12/1832
à Armand Chapelle de Jumilhac*

Armand-Henri Marie Marcel Chapelle de Jumilhac

° 01/07/1808 (Paris) + 30/06/1862 comte de Jumilhac
ép. 14/06/1845 (Paris) **Claire-Hélène Marie**
Auguste du Pouget de Nadaillac
° 03/08/1826 (Paris) + 10/01/1881 (Cherré, 49)

Marie-Odet Richard Amable Chapelle de Jumilhac

° 15/11/1847 (Paris) + 28/06/1880 (Athènes) 7° marquis de Jumilhac
puis 7° duc de Richelieu (1879), duc de Fronsac,
12° duc d'Aiguillon (1877), comte de Chinon
ép. (c.m.) 24/02 25/02 (civ.) & 27/02/1875 (rel., Paris, 8°)
Marie-Alice Heine ° 10/02/1858 (La Nouvelle-Orléans, Louisiane, USA)
+ 22/12/1925 (Paris, 8°) (ép. 2) 30/10/1889 Albert 1^{er} Grimaldi,
Prince régnant de Monaco)

Marie-Odet Jean Armand Chapelle de Jumilhac

° 21/12/1875 (Paris) + 30/06/1952 (NY, USA)
8° marquis de Jumilhac, 8° & dernier duc de Richelieu
(1880), duc de Fronsac, 13° duc d'Aiguillon (1880),
officier d'infanterie
(lègue ses biens et château (Richelieu) à l'Université de Paris)
ép. 08/02/1913 (Baltimore, USA) **Eleanor Douglas Wyse**
° 19/08/1890 (Maryland, USA) + 22/08/1972 (Paris, 16°)

sans postérité

Jean-Marie Marcel
Chapelle de Jumilhac

° 1849 (Compiègne, 60) + 08/03/1871
(Laval, 53) sous-lieutenant dans
les Gardes mobiles de la Sarthe

Odile-Marie Auguste Septimanie
dite «Marie-Odile» Chapelle de Jumilhac,
dite «Mademoiselle de Richelieu»

° 30/08/1879 (Haut-Buisson, 72) + 03/08/1974 (Monaco)
ép. 09/02/1905 (Paris, 8°) **Gabriel Marie-François**
Hippolyte Ferri Eugène de La Rochefoucauld,
Prince Bavaurois, chevalier de Malte, Administrateur
du Crédit Foncier, Président des Assurances Mutuelles
de la Ville de Paris ° 13/09/1875 (Paris)
+ 18/04/1942 (Paris)

postérité *La Rochefoucauld*

Chapelle de Jumilhac

Comtes de Jumilhac

7

Joseph-Léon Marie Chapelle
et 1) **Antoinette-Nicole Joséphine**
Parat de Chalandray
et 2) **Antoinette-Françoise Esprit de Boisse**

1) **Jules-Marie Chapelle** ° 2 pluviôse an VI (21/01/1798, Paris)
+ 28/03/1850 (Gavrus, 14) comte de Jumilhac, gentilhomme
honoraire de la Chambre du Roi Charles X, Maire de Gavrus
ép. (c.m.) 12/11/1821 & 07/01/1822 (Caen, 14)
Elisabeth-Marie Thérèse Le Forestier d'Osseville
° 22/08/1801 (Rouen, 76) + 19/09/1857 (Gavrus)

1) **Pierre Chapelle**
° 25/01/1802 (Paris)
+ 27/01/1818
(Bazemont, 78)

2) **Marie-Françoise Antoinette Cécile Chapelle**
° 27/01/1823 (Paris) + 07/03/1909 (Sainte-Sévère-sur-Indre, 36)
ép. 19/01 & 22/02/1848 (Paris) **Maximilien-Marie Ernest**
de Villaines, marquis de Villaines, Maire de Sainte-Sévère
° 23/11/1809 (Montluçon, 03) + 28/11/1893 (Sainte-Sévère)

postérité **Villaines** (Marie-Odet Etienne)
° 12/02/1851 + 25/03/1936 à Paris)

Pierre-Ferdinand Chapelle
° 27/02/1823 (Caen)
+ 16/09/1894 (Ailly, Parigny, 42)
comte de Jumilhac,
ép. 14/04/1852 (Paris)
Marie-Caroline
Le Peletier de Rosambo
° 18/06/1833 (Paris)
+ 03/06/1867 (Pau, 64)
postérité qui suit (p.10)

Marie-Marthe
Joséphine Chapelle
° 15/03/1825 (Caen)
+ 18/10/1875 (Sommesnil
ou Héricourt-en-Caux, 76)
ép. 19/06/1843 (Gavrus)
Hippolyte de Coquerel,
marquis d'Iquelon,
conseiller général,
châtelain & maire
de Sommesnil
° 04/05/1817 (Rouen)
+ 06/08/1888
(La Crique, 76)

Marie Chapelle
° 12/01/1828 (Caen)
+ 06/12/1921
(La Délivrande, 14)
ép. 06/08/1850
(Herbeville, 78)
Joachim Napoléon
Dominique Robert
dit «Charles»
de Lanusse-Boulémont,
2° baron de Boulémont
° 01/08/1811 (Naples, Ita.)
+ 13/09/1891 (Boulémont
ou Herbeville, 78)

Thérèse
Chapelle
° & + 1831

Louise-Xaviérine Chapelle
° 06/12/1833 (Gavrus, 14)
+ 21/04/1856
ép. 16/01/1854 (Gavrus)
Arthur-Marie Camille de Saint-
Genys, marquis de Saint-Genys
° 17/01/1829 + 07/10/1887
(La Gemmeraie, La Chapelle-sur-
Oudon, 49) (fils du comte de Saint-
Genys et de Marie-Eulalie
de Turpin de Crissé ; ép. 2)
Caroline-Eugénie de Chabannes-
La Palice ° 27/04/1836)

Théodosie
Chapelle
° 1836
+ 1837

Hélène Chapelle
° 18/04/1843 (Gavrus)
+ 25/02/1878 (Versailles)
ép. 22/04/1863 (Rouen)
Constant-Joseph Edmond
de Sommyèvre,
6° marquis de Sommyèvre,
châtelain de Corcheval
(hérité de son oncle Gaspard-
Auguste Joseph), marquis
° 23/03/1827 (Saint-Omer)
+ 02/03/1913 (Versailles)

Chapelle de Jumilhac

Comtes de Jumilhac

9

Pierre-Ferdinand Chapelle
et Marie-Caroline Le Peletier de Rosanbo

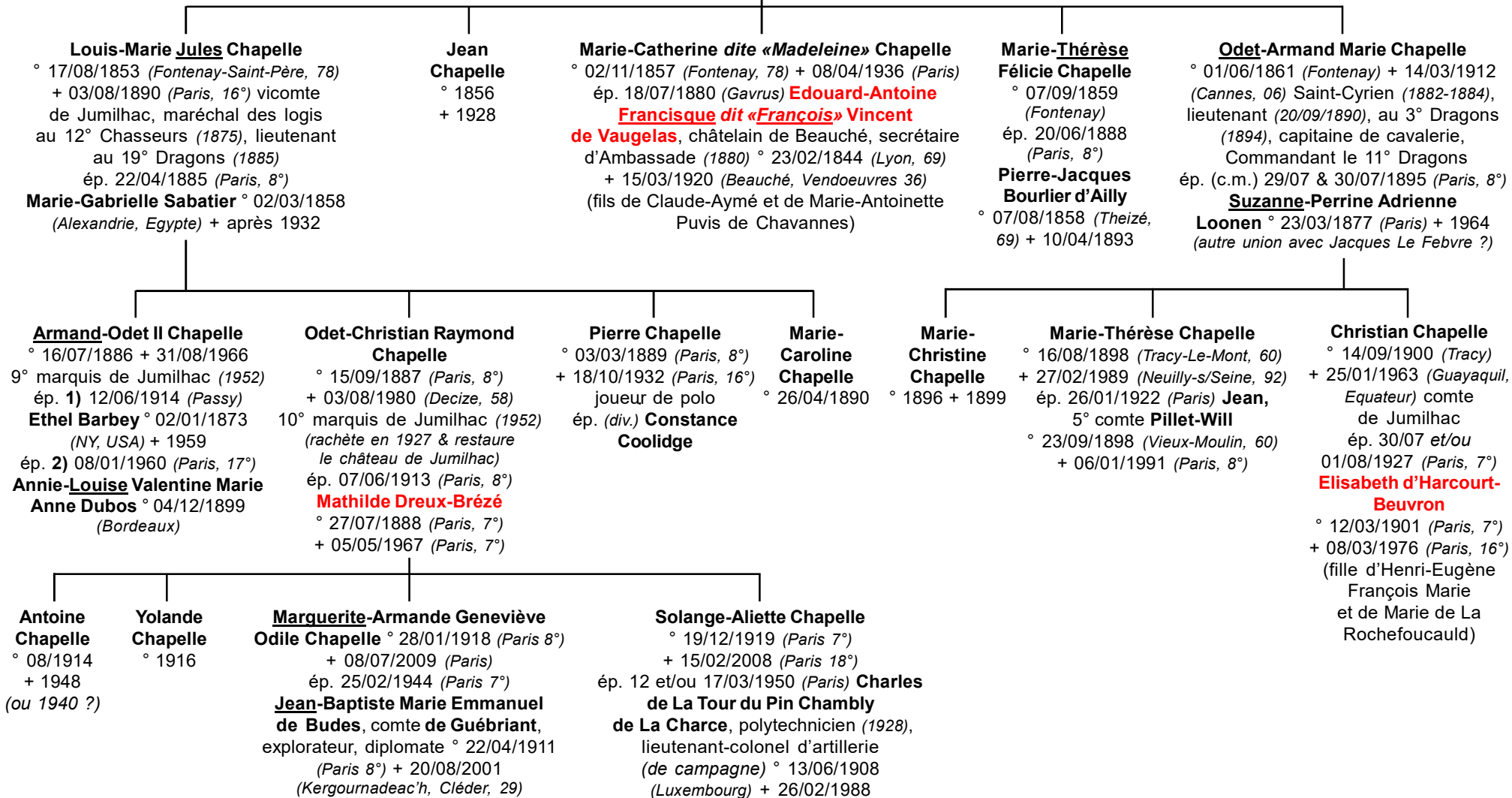

Chapelle de Jumilhac

Branche de Jumilhac-Saint-Jean

6

Jean-Baptiste Chapelle
et Guillemette de Bachellerie
(de Neufvillars)

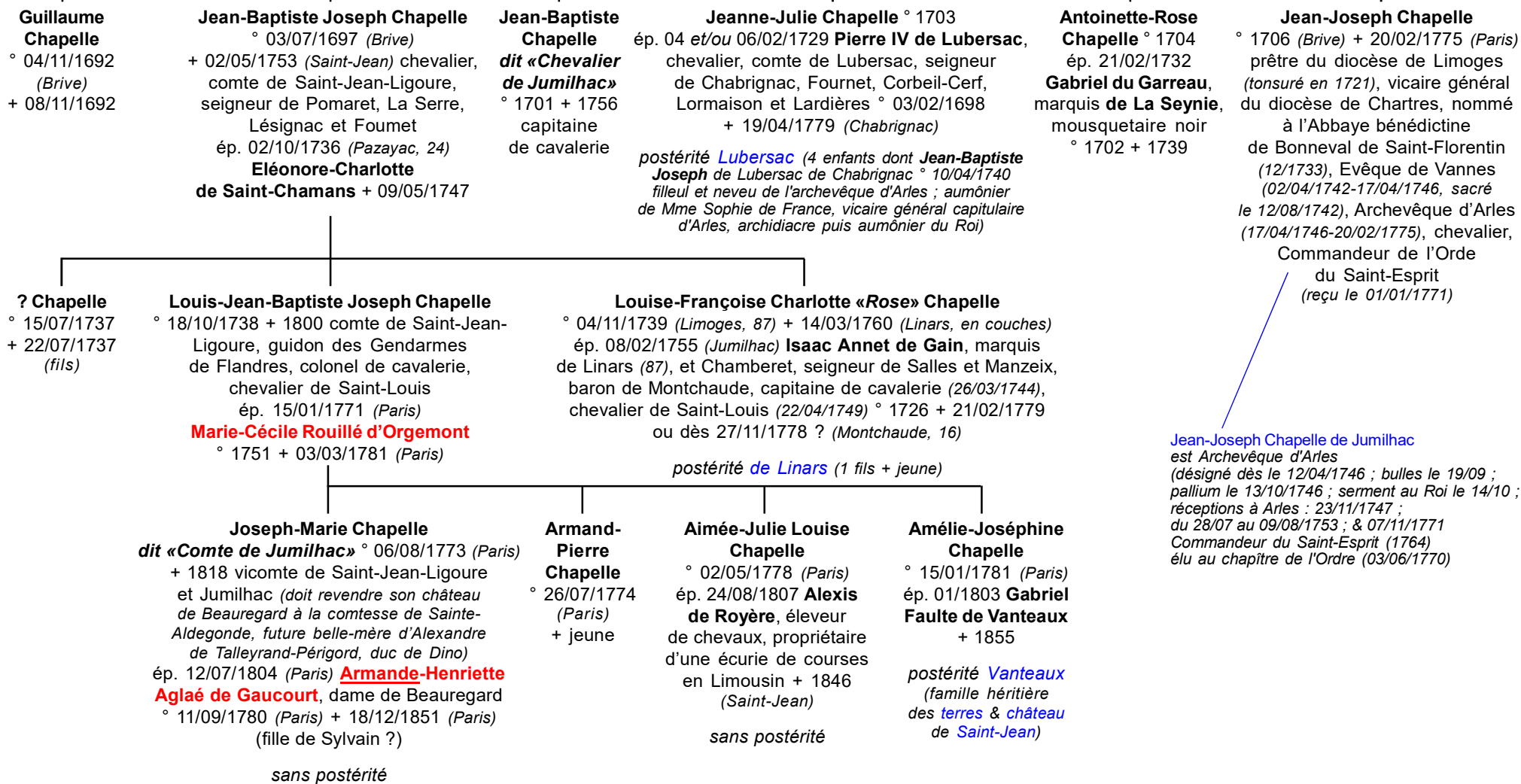

Chapelle de Jumilhac

Branche de Jumilhac-Cubjac

6

Guillaume Chapelle
et Julie de Foucault (de Lardimalie)

Antoine Chapelle, comte de Jumilhac

Reçu chevalier de l'Ordre de St-Louis depuis 1715, Capitaine & Gouverneur de La Bastille (1761/62), chevalier de l'Ordre du Lion Palatin. Est également 1^{er} gentilhomme de la Chambre du Roi de Pologne, duc de Lorraine et de Bar (1761).

**Bernard-Etienne
Guillaume Chapelle**
° ~26/12/1710
(Bourdeilles, 24)
+ 15/07/1760 (Paris)
seigneur de Cubjac,
capitaine de cavalerie,
lieutenant pour le Roi
au Gouvernement
de La Bastille

**Antoine-Joseph Marie Macon
Chapelle dit «Comte de Jumilhac»**
° 1712 + 1776 (Paris) seigneur
comte de Jumilhac, Cubjac et du
Rouzier, chevalier de Saint-Louis,
Gouverneur de La Bastille (1761/62)
ép. (c.m.) 28/10 & 01/12/1738
(Périgueux, 24) **Anne-Constance Bertin
(de Bourdeille)** ° 11/12/1718
+ 29/04/1775 (Périgueux) (sœur d'un
ancien Contrôleur Général des
Finances, ministre d'Etat, Grand-
Trésorier des Ordres dès 1763)

**Pierre
Chapelle**
° 1713
+ 26/06/1772
Agent
du Clergé,
Evêque
de
Lectoure
(1760)

**Pierre-Lucien Chapelle dit «Chevalier
de Jumilhac», colonel, brigadier
aux Indes (1762), maréchal de camps
(03/01/1770), Commandant
en Louisiane puis Gouverneur
de Sainte-Lucie (1763) > cf annexe p.14
ép. ? Normand
X) liaison avec Marie-Sophie Harros
X) Armand-Claude Anne Harros
° peu avant 15/02/1764
(Carénage, Sainte-Lucie)**

Jeanne-Julie Chapelle
° 1716 (Boysseulh) + 1794
ép. 05/03/1739 (Périgueux)
**Jean-Louis de Froydefond
(de Florian, alias du Châtenet),**
écuyer, seigneur du Châtenet
et Bouix, maire de Périgueux
(20/08/1736), conseiller du Roi,
1^{er} Président au siège Présidial
de Périgueux ° 13/08/1692
(Périgueux) (fils d'Hélie
et de Marie de Bonneau)

**Bernard Chapelle
de Jumilhac-Cubjac**
° peu avant 17/08/1721
(Paris, bapt.) + (Italie)
officier au régiment
de Lassigny-infanterie

**Marguerite-
Julie Chapelle**
° peu avant
23/05/1720
(Paris, bapt.)

postérité Froydefont

**Jean
Augustin
Chapelle**
° 24/09/1739
(Périgueux, 24 ;
bapt. le 25/09)

**Pierre
Chapelle**
° 19/04/1742
(Périgueux ;
bapt le 20/04)

**Julie
Chapelle,**
dame
du
Châtenet

**Louis
Chapelle**
° 07/03/1743
(Périgueux)

Charlotte Chapelle
° 15/07/1745 (Cubjac, 24 ;
bapt. le 15/07)
Demoiselle de Saint-Cyr ?
(dans ce cas, elle est restée
curieusement non enregistrée)
ép. 11/1763 **Augustin-Louis
Bertin de Blagny**, Trésorier
général des fonds particuliers
(1742-1788) & Receveur général
des parties casuelles du Roi,
conseiller d'Etat
° peu avant 07/07/1725 (bapt.)
+ 13/11/1792 (Paris)

**Honorée-Pétronille
Chapelle de Jumilhac-Cubjac**
° 05/08/1746
(Bourdeilles ; bapt. le 06/08
(pour Saint-Cyr : bapt.
le 15/07/1745 à Cubjac))
+ 26/01/1764
(Saint-Cyr, 78)
Demoiselle de Saint-Cyr
(entrée le 27/06/1755)

**Henri-François Louis Chapelle
dit «Baron de Jumilhac»** ° 31/08/1752
(Cubjac) + 07/07/1820 (Guigneville, 91)
colonel de cavalerie, conseiller d'ambassade
à Lisbonne, maréchal de camp (1814),
Député de Seine-&-Oise (22/08/1815-1820)
ép. 08/04/1777 (Chatou) **Adrienne-Renée
Ursule Jourdan de Launay**
bapt. le 24/11/1764 + 25/12/1839 (Paris, 8^e)
(fille de Bernard-René, Gouverneur
de La Bastille +X 14/07/1789)

**Marguerite (alias
Charlotte-Bertrande)
Chapelle**
Demoiselle de Saint-Cyr
ép. 21/04/1761 (Périgueux)
Charles-Louis, marquis
de Boissac, lieutenant-
colonel de Dragons,
chevalier de Saint-Louis
+X 18 nivôse an II
(07/01/1794, Lyon, exéc.)

**Athénaïse-Charlotte Marie Louise Marguerite
Chapelle** + 08/01/1816 (Paris)
ép. 28/08/1810 **Edouard de Malet de La Jorie**, lieutenant
de chasseurs, puis prêtre (après son veuvage)
° 25/06/1784 (Paris) + 26/08/1843 (Paris)

sans postérité

Chapelle, Jumilhac

Annexe documentaire

Froydefont (alias Froidefont) :

Jean-Louis de Froydefont, écuyer, seigneur du Chatenet et de Bouix, qualifié chevalier & comte de Froidefont, né le 13 août 1692, Maire de Périgueux le 20 août 1736, conseiller du Roi, 1^{er} Président au Présidial de Périgueux, épousa, le 5 Mars 1739, **Jeanne-Julie Chapelle de Jumilhac**, morte en 1794, dont il n'eut que : **Joseph-Antoine de Froidefont**, chevalier, seigneur du Chatenet, né le 25 Décembre 1744, décédé le 19 juin 1833. Mousquetaire de la première compagnie de la Garde ordinaire du Roi en 1764, conseiller au Parlement de Normandie le 21 décembre 1768, maître des requêtes au Conseil d'État du Roi en juin 1772.

Autres seigneurs ou co-seigneurs de Jumilhac :

Jacques de Crevant, seigneur de Cingé & du Guerret, fils puîné de **Jean de Crevant**, seigneur de Bauché, & de **Catherine Brachet**, mort en 1501, avait épousé en janvier 1484, **Isabeau de Salignac**, fille aînée & héritière de **Pons de Salignac**, seigneur de Cingé, & de **Françoise de Sully**, dont entr'autres enfants :

François de Crevant, seigneur de Cingé, **Jumilhac**, Chaulnes etc. vivoit en 1567. Il avait épousé en mars 1531, **Louise de Ronsard**, dame de la Villegaye, fille de **Louis**, seigneur de la Poissonnière, etc. maître-d'hôtel du Roi, & de **Jeanne Chaudrier** ; & **Louis de Crevant**, Abbé de Vendôme.

Etienne de Vigier, deuxième du nom, écuyer, seigneur de Prémilhac, qui passa des actes en 1510, 1515, laissa de son mariage une fille unique, **Marguerite de Vigier**, qui épousa vers l'an 1530, **Antoine de La Rocheaymon**, seigneur par indivis avec ses frères, de Saint-Maixent dans la Marche, de **Jumilhac** en Périgord, etc.

1544, **Jacques de La Rocheaymon**, seigneur en partie de Saint-Maixent, dans la Marche, de **Jumilhac** en Périgord, etc., est le frère puîné d'**Antoine de La Rocheaymon**, seigneur en partie de Saint-Maixent, de Prémilhac, etc.

Transaction passée le 6 juin 1545, entre **Geoffroi de Pompadour**, Grand Archidiacre de l'église de Périgueux, et conseiller au parlement de Bordeaux, et **Pierre de Salignac**, écuyer, seigneur de Vic, de Combas et de **Jumilhac**, en partie..

Louis-Alexandre Damas de Crux, dit le comte de Damas, a épousé le 31 août 1734, **Marie-Louise de Menou**, soeur des marquises de Lambert, de **Jumilhac** & de Langeron, & fille de **François-Charles de Menou**, marquis de Cosne en Nivernois, capitaine-lieutenant des Cheval-Légers d'Anjou & Brigadier des Armées du Roi, mort le 13 juin 1731, & de **Marie-Anne-Thérèse Cornuau de La Grandiere-de-Mursé**, soeur de ? **Cornuau de la Grandiere**, dit le comte de Mursé, chevalier de Saint-Louis, maréchal-de-camp le premier mars 1738, mort sans alliance en 1751.

Françoise-Armande de Menou, née le 6 décembre 1708, mariée, le 21 mai 1731, à **Pierre-Joseph Chapelle, marquis de Jumilhac**, lieutenant-Général des Armées du Roi, capitaine-lieutenant de la première Compagnie des Mousquetaires, dont un fils. (fille de **François-Charles, marquis de Menou** et de **Marie-Anne Thérèse Cornuau de La Grandière de Murcé**)

1811 ? contrat de mariage d'**Ade de Pierre-Buffierre** avec **Pierre de la Porte**, chevalier, seigneur en partie de **Jumilhac**.

Catalogue des élèves du Collège de Juilly 1651-1828 :

Claire Hélène Marie-Auguste du Pouget de Nadaillac, née à Paris, 1^{er} arrondissement ancien, le 3 août 1826 (Etat civil reconstitué des archives de la Seine). Elle a épousé à Paris le 14 juin 1845 **Armand-Henri Marie Marcel Chapelle, marquis de Jumilhac** (cf. 1781 et 1789), duc de Richelieu, né à Paris, 10^{ème} arrondissement ancien, le 1^{er} juillet 1808. **Armand Henri Marie Marcel Chapelle, marquis de Jumilhac**, propriétaire, membre du Conseil Général de la Sarthe, 54 ans, marié à **Claire Hélène Marie Auguste du Pouget de Nadaillac**, propriétaire, 34 ans, fils d'Antoine Pierre Joseph, marquis de Jumilhac, et de **Simplicie Gabrielle Armande du Plessis de Richelieu**, tous deux décédés, le dit défunt né à Paris, est décédé en son domicile, 73, rue d'Anjou Saint-Honoré, Paris, 8^{ème} arrondissement, le 29 juin 1862, décès déclaré le lendemain par **Jean-François Albert du Pouget, marquis de Nadaillac**, propriétaire, 43 ans, demeurant 12, rue d'Anjou Saint-Honoré, beau-frère du défunt, et **Charles René Puisset**, valet de chambre, 32 ans, demeurant 73, rue d'Anjou Saint-Honoré. **Claire Hélène Marie-Auguste du Pouget de Nadaillac**, propriétaire, 53 ans, née à Paris le 3 avril 1827 (sic), veuve d'**Armand Henry Marie Marcel Chapelle, marquis de Jumilhac**, décédé à Paris en juin 1862, fille de **Léopold Odile Sigismond du Pouget, marquis de Nadaillac**, maréchal de camp, et **Catherine Marie Mitchell**, époux décédés, est décédée en son domicile au lieu de La-Croix-Buisée à Cherré (Sarthe) le 9 janvier 1881, décès déclaré le lendemain par **Pierre Désiré Lenoble**, notaire de la décédée, 56 ans, domicilié à La-Ferté-Bernard, et **Edouard Hubert Barbay**, son médecin, 57 ans, domicilié à Cherré.

Familles alliées : Bertin

Henri-Léonard-Jean-Baptiste Bertin, chevalier, comte de Bourdeilles, premier baron de Périgord, seigneur des Maisons Nobles de Périgueux, de Brantôme, Belle-Isle & autres lieux, né le 23 mars 1719, reçu conseiller au Grand-Conseil, le 7 juin 1741, maître des requêtes en 1745 ; Intendant de Roussillon en 1750, de Lyon en 1754, & nommé Lieutenant-Général de Police de la Ville, Prévôté & Vicomté de Paris, le 16 octobre 1757, Contrôleur-Général le 21 octobre 1759, Ministre d'État, en novembre 1762, en séance le 7, Commandeur et Grand-Trésorier des Ordres, serment le 28 décembre 1762, n'est point marié.

Il a pour frère **Charles-Jean**, Evêque de Vannes, & une soeur mariée au **Comte de Jumilhac**, Gouverneur de la Bastille ;

tous trois enfants de **Jean Bertin-de Bourdeilles**, maître des requêtes honoraire, mort le 4 août 1754, âgé de soixante-quinze ans.

Les armes :

«Ecartelé. au 1, d'azur, à une épée d'argent garnie d'or, posée en pal la pointe en haut ; aux 2 & 3, d'argent, à une terrassé de sinople accompagnée de trois roses de gueules plantées sur la terrasse, feuillées & tigées de sinople, au chef d'azur ; chargé de trois étoiles d'or ; & au 4, d'azur, au lion d'or.»

Chapelle, Jumilhac

Annexe documentaire

Familles alliées : Gallard, Vignerot du Plessis-Richelieu

Charles-François-Emmanuel-Louis de Goujon de Thuisy, né à Paris le 5 mai 1784, appelé le comte **Emmanuel de Thuisy**, chevalier honoraire de l'Ordre de Saint-Jean-de-Jérusalem, ép. 1821 **Alexandrine-Françoise-Victoire de Gallard de Béarn-Brassac**, fille de feu **Alexandre-Louis-René-Toussaint de Gallard, comte de Béarn-Brassac**, et de **Catherine-Victoire Chapelle de Jumilhac** ;

Armande-Simplicie-Gabrielle Vignerot du Plessis-Richelieu, ép. **Antoine-Pierre-Joseph Chapelle, marquis de Jumilhac**, Lieutenant-Général des Armées du Roi.

Le **duc de Richelieu** mourut le 18 mai 1822, sans laisser d'enfants de son mariage, contracté le 6 décembre 1782, avec **Rosalie-Sabine de Rochechouart**, fille de **Louis-Aimery-Roger, comte de Rochechouart**, et de **Madeleine-Mélanie-Henriette de Barberie de Courteille**.

Par lettres patentes du 19 septembre 1822, **Antoine-Pierre-Joseph de Chapelle, marquis du Jumilhac**, lieutenant-général, fut substitué aux nom et armes de **Richelieu**.

Le Gouvernement de Saint-Lucie aux Antilles :

Pierre Lucien Chapelle de Jumilhac, fils de **Guillaume**, fut le Gouverneur de Sainte-Lucie. **Jumilhac** et Chardon quittèrent Sainte-Lucie en septembre 1764. Le 25 novembre **Jumilhac** s'embarqua à la Martinique pour rentrer en France.

Son frère aîné, **Antoine-Joseph Marie**, hérita de la terre de Cubjac, et se faisait appeler **comte de Jumilhac de Cubjac** ; il devint premier gentilhomme de la chambre de Stanislas, ex-Roi de Pologne et duc de Lorraine, puis, par provisions du 29 mai 1761, Gouverneur de la Bastille.

Aucune mention d'un mariage de son frère le gouverneur de Sainte-Lucie. De toute façon il n'a pas laissé descendance puisque, selon Chaix d'Est-Ange, la descendance de son père **Guillaume** s'éteignit en 1820 avec la mort d'**Henri Joseph**, dit **baron de Jumilhac**, maréchal de camp, fils du Gouverneur de la Bastille.

Il n'y avait à Sainte-Lucie, à l'époque du gouvernement de **Jumilhac**, aucun bâtiment destiné au Gouvernement. Les bâtiments qui avaient été construits après la prise de possession en 1744 avaient été démolis lors de l'évacuation de 1753 (les matériaux avaient été transportés à la Martinique où ils avaient servi à la construction de l'intendance à Saint-Pierre). **Jumilhac** logeait dans une maison que Longueville oncle avait fait construire après 1753 à la Vigie.

Pendant son séjour **Jumilhac** acquit une habitation à Sainte-Lucie - au Grand Cul-de-Sac, contenant 317 carrés, arpenté par l'arpenteur général du Roi en cette isle », daté du 13 mai 1767. Il s'agit sans doute d'une terre qui était en 1770 au nom du **chevalier de Saint-Mauris** (officier qui fit les fonctions de Gouverneur général de 1767 à 1769.

Armes : «D'azur, à la chapelle d'or.»

Chapelle, Jumilhac

Non connectés

? **Jean de Jumilhac**
+ 08/01/1666 (*Le Chalard*)
écuyer, seigneur
d'Etivaux et La Valade

? **Isabeau de Jumilhac**
+ 08/07/1698 (*Le Chalard*)
(réside à *Ladignac*)

? **Joseph-Louis-Marie
Chapelle de Jumilhac**,
chevalier de Malte (1775)

? **Louise Chapelle**
«**Demoiselle du Mazat**»
+ 10/01/1670
ép. **François Dard**
(réside à *Peizat*)

? **Pierre-Benoît
Chapelle de Jumilhac**
° ~1611 + 1682
moine bénédictin

? **de Saint-Jean
de Jumilhac**
lieutenant des maréchaux
de France (1703)

? **Pierre de Jumilhac**
+ 22/03/1704
(*Le Chalard-Peyroulhier*)

Pons de Salignac ° ~1467 + 12/01/1484
qui ép. (c.m.) 05/05/1474

Françoise de Sully + dès 12/01/1484
est seigneur de Cingé (*Bossay-sur-Claise*, 37),
Le Puy-sur-Azay (*Azay-Le-Ferron*, 36), La Porte
(*Jumilhac-Le-Grand*, 24), **co-seigneur de Jumilhac**
(fils de Philibert, seigneur de Cingé, Le Puy-sur-Azay
et La Porte, co-seigneur de Jumilhac, et de Jeanne
de Fontenay)

? **Henri de Jumilhac**, écuyer,
seigneur du Buy
ép. (c.m.) 26/10/1718 **Isabeau
Blanchard**, demoiselle
de Champigny (fille de Pierre,
écuyer, seigneur de Champagnac,
paroisse de Château-Chervix,
et de Marguerite de Meillards)

Louis-Jean Baptiste
Chapelle de Jumilhac fl 1777
comte de Saint-Jean-Ligoure
ép. 1770 (*Paris, Saint-Eustache*)
Marie-Cécile Rouille

? **Chapelle
de Jumilhac**
+ 1753 seigneur
de Saint-Jean-Ligoure

? **Peyronne de Salignac** (*teste 15/06/1559*)
dame de Magnac-Bourg (87) et Bruzac (*Saint-Pierre de Côte*, 24)
qui ép. 25/08/1518 **Antoine Soreau** + 10/11/1530
seigneur de Saint-Gérard, Vaux, Saint-Loup (03), Thoury
(*Saint-Pourçain-sur-Besbre*, 03) et Gouise (03)
est fille de **Foucaud de Salignac**, seigneur de Magnac et **Jumilhac** (24),
et d'Anne de Gourdon de Genouillac, dame de Bruzac (24))

Chapelle de Jumilhac

*Annexe héraldique : Armorial d'Hozier
& documentaire (château de Jumilhac)*

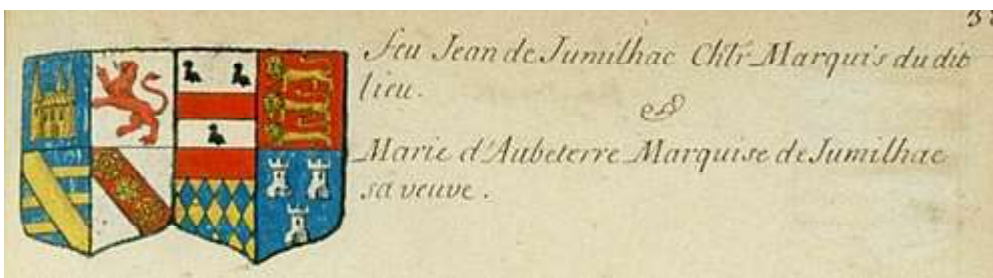

Jean de Jumilhac, marquis de (Armorial de Guyenne)



*Jumilhac,
trois vues du château*



Chapelle de Jumilhac

Annexe documentaire

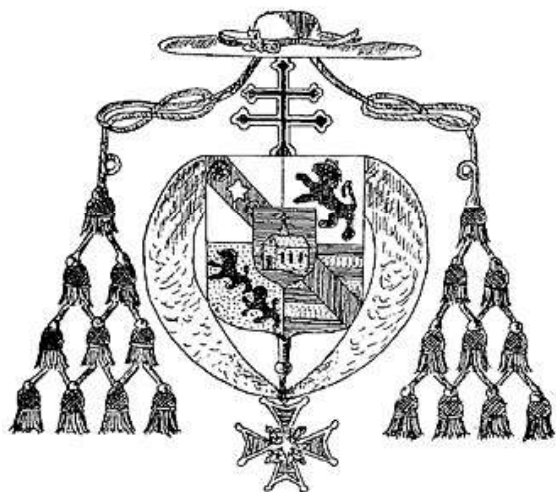

ARMOIRES DE M^{gr} J. JOSEPH DE CHAPELLE
DE JUMILHAC DE SAINT-JEAN

D'après une enluminure sur velin, 0,140/0,122 m/m., entête de l'« extrait des titres... », publié ci-dessous. — Le blason écartelé aux armes, au cartouche, cravaté du grand cordon, avec crois, de Commandeur de l'Ordre du Saint-Esprit. Les lions, en 2^e et 3^e, sont de vair au lieu de gueule.

Armes de l'Archevêque d'Arles [Jean-Joseph Chapelle de Jumilhac](#) ° 1706 (Brive) + 20/02/1775 (Paris)
> à confirmer (? armes de La Chapelle (en Lyonnais) ?)



Marie-Alice Heine



Marie-Alice Heine

ép. 1) Marie-Odet Richard Amable Chapelle de Jumilhac
& 2) Prince Albert 1^{er} de Monaco



