

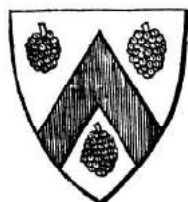

Budé

Famille Budé



Jean Budé,
1440
Guillaume
Budé, 1522

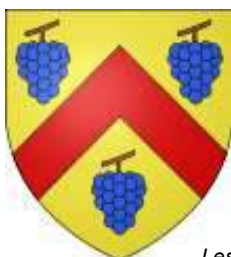

Les armes des Budé
telles que les ont conservées
les communes
de Verneuil-sur-Seine (78)
et de Yerres (91)



Ile-de-France, Champagne, Pays de Gex

Famille originaire de l'Auxerrois - établie à Paris dès le règne de Charles V ; Seigneurs d'Yerres, Villiers-sur-Marne, Marly-La-Ville, Fleury, Verace, Boisy et Ferney, comtes de Montréal, barons de Montfort

Armes :

«D'Argent, au chevron de gueules, accompagné de trois grappes de raisin d'azur, posées 2 & 1, tigées & feuillées de sinople»
(on trouve aussi une variante avec des grappes de raisin de pourpre)

Timbre : une couronne de marquis

Tenants ou supports : deux sauvages au naturel, feuillés de sinople.

Cimier : un demi-sauvage au naturel.

Armes de Jean II : « D'argent, au chevron de gueules chargé d'un fer à cheval d'or & accompagné de trois grappes de raisins d'azur, à queue de sinople »

Sources complémentaires :

Histoire de Goupillières : Monographie de l'instituteur (M.Syda 02/06/1880),

base Roglo,

Héraldique & Généalogie,

contribution Peter de Loriot (09/2008) pour l'alliance de Portes, Dictionnaire de la Noblesse (F. A. Aubert de La Chesnaye-Desbois, éd. 1775, Héraldique & Généalogie),

Contribution de Dominique Notteghem à propos d'une fille en surnombre de Guillaume II Budé et de Roberte Le Lieur (01/2010), Contribution d'Alfred Labouchère (10/2013) à propos de l'alliance Budé-Bicker,

"Généalogies des maîtres des Requêtes ordinaires de l'Hôtel du Roi", Blanchard 1652

Budé

origines

Laubigeois :
«D'azur, à la fasce d'argent chargée d'une fasce de gueules»

La Godde :
«D'azur, à trois coupes d'or»

Peschart :
«D'or, au dragon ou basilic de gueules»

Le Picart :
«D'azur, au lion d'or»

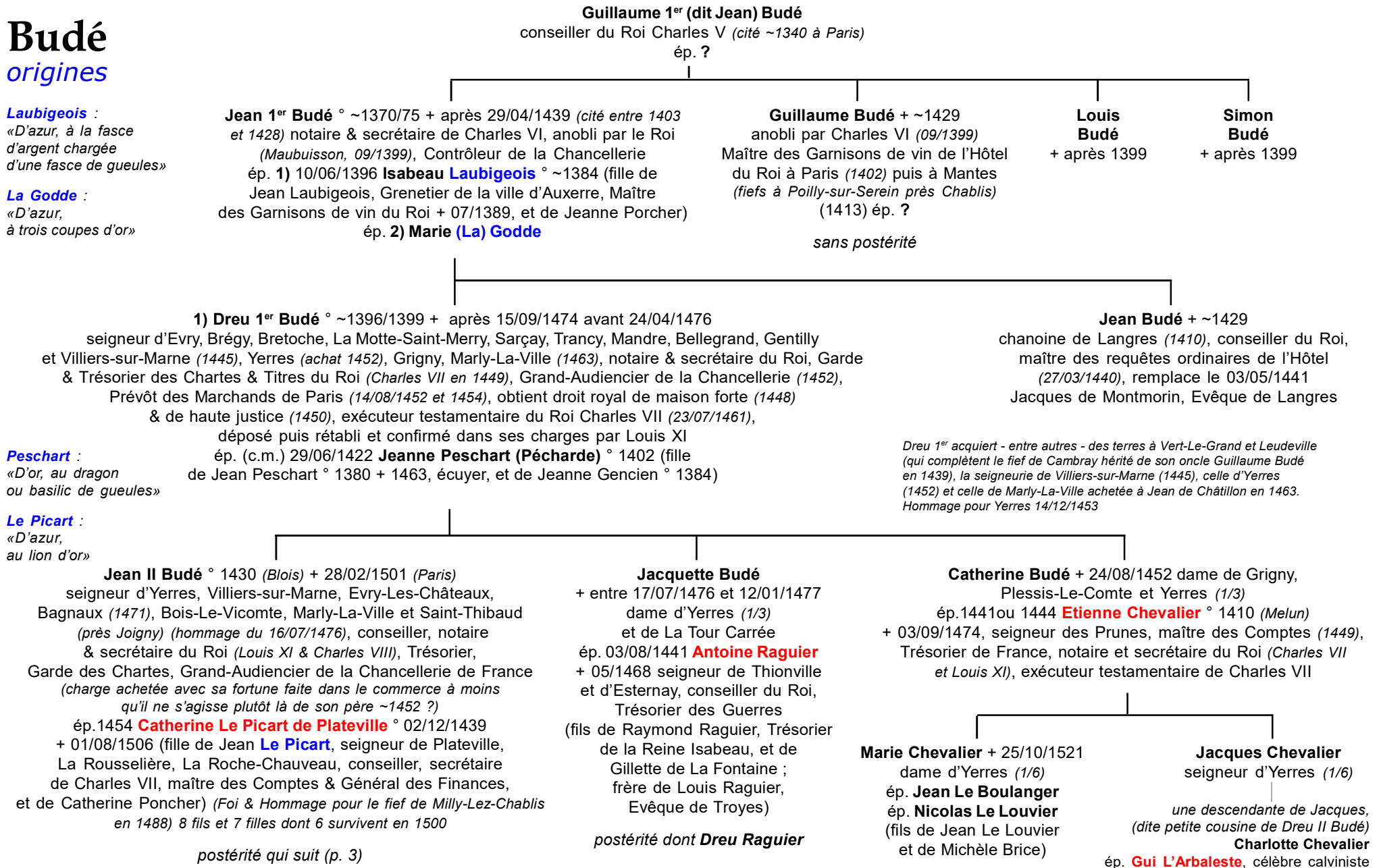

Budé

Yerres

2

Jean II Budé
et Catherine Le Picart

Dreu II Budé
° 01/03/1456 + 1528
seigneur de Villiers,
Yerres (*hommages*
03/03/1502 &
15/01/1515), Bagnaux
(1471), du Châtelet,
Drancy (1490)
et Montgeron (1510),
notaire & secrétaire
du Roi, conseiller,
Trésorier & Garde
des Chartes, Grand-
Audiencier de France,
ép. 19/12/1493

Guillemette de Thumery

+ 19/11/1535 (Paris)
(fille de Denis,
seigneur de Boissise,
conseiller au parlement
de Paris, Président
aux enquêtes du
Palais, et de Françoise
de Longueil
de Maisons)

*postérité (9 enfants
au moins) qui suit (p. 4)*

*Dreu II fait rédiger dès 1504
le terrier d'Yerres : 99 fiefs
& 103 censitaires y sont
dénombrés. Il comparait
aussi à la rédaction de la
Coutume de Paris (1510)*

*Thumery : «D'azur, à la croix
écartelée d'or et d'argent,
engrêlée, cantonnée de quatre
boutons de rose au naturel»*

Etiennette Budé ° 08/05/1457
+ après 28/06/1507
ép. **1) 1471 Jean d'Orgères**
+ avant 04/1474
secrétaire du Roi
ép. **2) 1476 Nicolas
de La Chesnaye** + 11/04/1505
Maître d'Hôtel du Roi, Capitaine
& Gouverneur des Ville
& Château de Compiègne

Dreu II Budé

*seigneur de Petit-Drancy
(relevant de Livry) ~1504,
rentes à Montreuil (1450),
fief du Châtelet à Montreuil
(05/1464) puis seigneur
de Montreuil en partie*

**Etiennette
Budé**
+ 02/06/
1458

Etienne Budé
° 24/07/1459 (Troyes)
+ 1501 Archidiacre
de Pont-Audemer,
chanoine à Troyes
(1494) puis Grand-
Vicaire de **Jacques
Raguier**, Evêque de
Troyes, *son cousin*

Jeanne Budé
° 06/01/1461
ép.(c.m.) 06/06/1479
**Clérambault
de Champanges**
+ 04/11/1494 (Paris)
écuyer, seigneur d'Atilly
et d'Aubervilliers (Brie),
conseiller du Roi,
secrétaire général
de l'Artillerie de France
(fils de Clérambault
de Champanges,
écuyer, seigneur
de Vers, et de Barbe
de L'Espine)

Catherine Budé
° 04/06/1462 (Paris)
+ entre 28/09/1505
et 28/06/1507
dame d'Evry-
Les-Châteaux
ép. 11/03/1482
Jean Le Charon,
seigneur de
La Charonière,
conseiller
au Parlement

Jean Budé
° 20/03/1464
+ 25/08/1522
seigneur de Perthes,
élu de Gisors
ép. **Marguerite
Mesnard**
+ après 1523 (fille
de Pierre Mesnard
et de ? Le Gendre)

**Isabeau
Budé**
° 06/05/1465
(Paris)

Marie Budé
° 13/12/1466
(Paris)
+ 18/12/1516
ép. **Bertrand
du Terme**
+ entre 1498
et 13/06/1504
secrétaire
du Roi

Guillaume II François Budé ° 26/01/1467
+ 24/08/1540 (Paris) seigneur de Marly-
La-Ville, Bois-Le-Vicomte (*près Mityr*),
Drancy-Le-Petit, admis en Sorbonne
(1483), conseiller & secrétaire du Roi
(21/08/1522), humaniste, Ambassadeur
Extraordinaire auprès du Pape, conseiller
de Guillaume Poyet, Maître de la Librairie
Royale et Bibliothécaire de François 1^{er},
maître des requêtes ordinaire de l'Hôtel
(reçu le 21/08/1522-08/1540 ; remplace Jean
Calluau), Chancelier du Parlement,
fondateur du Collège de France, Prévôt
des Marchands de la Ville de Paris
(16/08/1522)

ép. 1503 **Roberte Le Lieur** ° ~1490
+ après 1549 (fille de Roger, seigneur
de Bois-Bernard et Mallemais,
et d'Isabeau de Lailly + 1550)

postérité qui suit (p. 9)

**Laurent
Budé**
° 29/04/
1469
(Paris)

Louis Budé
° 29/10/1470
+ 19/11/1517
Archidiacre
d'Arcis
(ou Aron ?)
(Meaux),
chanoine
de Troyes

Jean Budé
° 08/12/1471
(Paris)
+ 21/09/1509
(Paris)
seigneur
d'Irancy

*sans
alliance*

*Le Lieur : «D'or, à la croix partie
déchée d'argent et de gueules,
cantonée de 4 têtes de léopard
d'azur»*

**Jacques
Budé**
° 06/02/1473
(Paris)
+ 30/09/1521
seigneur
de Sarçay
(ou Cerçay !),
élu à Noyon
ép.

**Antoinette
Hodon**

Jean Budé
seigneur
de Sarçay

sans alliance

**Antoinette
Budé**
° 30/11/1474
(Paris)
+ 21/04/1515
ép.(c.m.)
01/05/1496

**Germain de
Valenciennes**
+ 15/03/1520
(Paris) écuyer,
conseiller au
Parlement

**Antoine
Budé**
° 21/06/
1476
(Paris)

Jacquette Budé
° 31/12/1478
(Paris)
ép. 1499 **Antoine
Hodon** + après
06/02/1536 (Paris)
seigneur de
Varannes
et du Val de
Charnières,
secrétaire du
Roi (fils d'Adam
Hodon, seigneur
de Château-Mayet,
et de Marie
Bonnard, dame
du Val)

*postérité dont :
Adam Hodon*

**Radegonde
Budé**
° 15/06/1480
(Paris)
+ 07/12/1522
(Paris)
ép. 1500
**Guillaume
Le Sueur**
+ 05/05/1530
(Paris) seigneur
de Biergy, Aulny
et Mulcien,
conseiller du
Roi & Général
des Monnaies

Budé

Yerres

3

Dreu II Budé
et **Guillemette de Thumery**

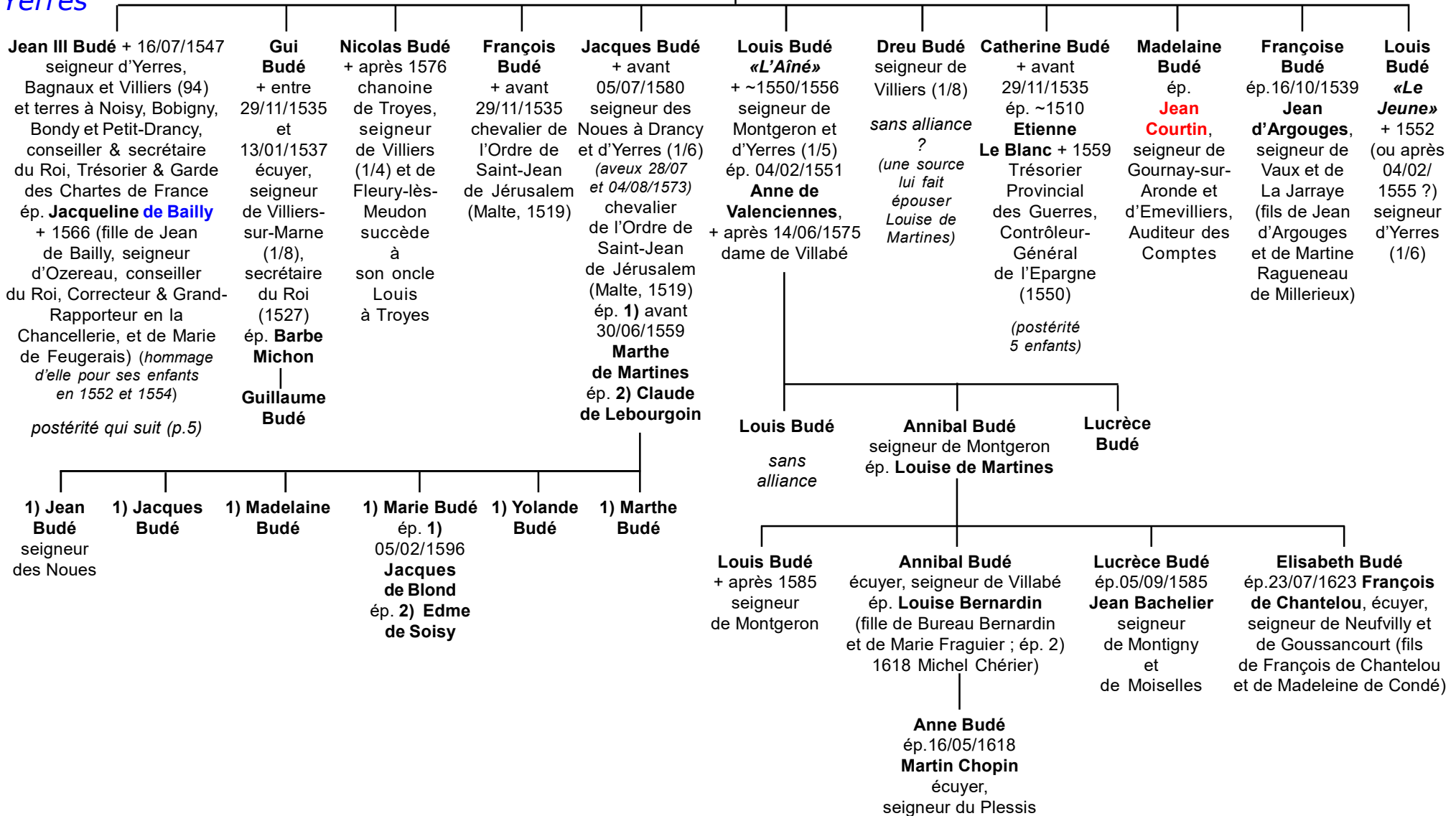

Dreu III Budé + après 14/03/1587

seigneur de Bagnaux et d'Yerres (2/3) (*hommage 1574, aveu du 03/02*)
comparaît à la Rédaction de la Coutume de Paris (1580), conseiller & secrétaire du Roi,
un des quatre notaires du parlement de Paris, conseiller de Paris (1574)
ép. **1) Jeanne (Marie) Brachet** + sans postérité (fille de Jean Brachet,
seigneur de Néry-en-Valois et de Villiers-en-Beauce, conseiller au Parlement,
Commissaire aux requêtes du Palais, et de Marie Le Cirier)
ép. **2) 23/07/1571 (Paris) Marie Allegrain** : 7 enfants (fille d'Eustache Allegrin,
seigneur d'Herbelay-sur-Seine, conseiller du Roi, Correcteur à la Chambre
des Comptes de Paris, et de Françoise Larcher)
ép. **3) Marie Neveu** + après 26/03/1600 sans postérité (veuve de Gérard de Brion,
écuyer, seigneur d'Orcheux en Champagne)

postérité qui suit (p.6)

Bailly : «*De gueules, à la croix équirolée de cinq points d'or à quatre d'azur, cantonnée de quatre bustes de femmes d'argent*»

Allegrain : «*Parti d'argent et de gueules, à la croix ancrée de l'un & de l'autre (contre-parti)*»

Neveu : «*Ecartelé au 1 & 4, d'azur à trois pommes de pin d'or ; aux 2 & 3, d'argent à la croix échiquetée d'or & de sable*»

Brachet : «*D'azur, au chien braque assis d'or*»

Pierre Budé + 15/10/1592

seigneur de Fleury, Villiers et d'Yerres (1/3), conseiller du Roi,
Correcteur des Comptes, Maître & Rapporteur des Eaux-&-Forêts
de France, Echanson du Roi Charles IX
ép.18/08/1569 **Anne Brachet** + 12/1580 (Villiers-sur-Marne)
(fille de Jean Brachet, seigneur de Néry, conseiller au Parlement,
Commissaire aux requêtes du Palais, et de Marie Le Cirier)

postérité qui suit (p.8)

BRACHET

«793. **Nicole Brachet**, seigneur de Néry, conseiller en Parlement, Jean Prévost, conseiller en Parlement, marié à Marie Brachet, Françoise Brachet, veuve de Nicole Herbelot, seigneur de Ferrières, conseiller et maître ordinaire en la Chambre des comptes, Jean Brachet, seigneur de Port-Morand, et Claude Brachet, seigneur de Villiers, ces deux derniers représentés par ledit Nicole Brachet, leur frère, tous héritiers de Jean Brachet, receveur pour le Roi à Orléans, et d'Isabelle Maydon, dame de Saint-Germain, leur père et mère, donnent reçu à Jean Le Cirier, sei gneur du Plessier-sur-Auteuil, avocat en Parlement et chargé des affaires de Robert de Lenoncourt, Archevêque & duc de Reims, de 501 l. 4 s. 10 d. ob. t., représentant les dépenses faites, du 3 juin 1496 au 2 avril 1498, par Jean Brachet, à la requête de Robert de Lenoncourt, alors archevêque de Tours, pour les nécessités de Robert de Baudricourt, doyen de Dijon, étudiant à Orléans, comme il appert par deux reconnaissances passées par Robert de Lenoncourt, archevêque de Tours, au profit de Jean Brachet, en date de Reims, 8 septembre 1497, et de Notre-Dame-de-Cléry, 2 avril 1498, dont copie est annexée à la présente quittance.- 5 (fol. 74)»

LE CIRIER

«958. Bail, pour trois ans, par **Jean Le Cirier**, avocat en Parlement, seigneur du Plessier-sur-Auteuil, à Guillemette Macé, femme de Jacques Ferrebouc, libraire et imprimeur de livres, à Paris, actuellement absent, d'une maison, sise rue Saint-Jean-de-Latran, devant le collège de Tréguier, entre la commanderie de Saint-Jean-de-Latran et la maison de Marie Larcher, veuve de Racine, moyennant 25 l. t. par an, et "à la charge de faire par lad. prenerresse racoustrer et rehacher de plastre, pour ceste foiz seullement, l'ancongneure du mur de lad. maison du costé et devers led. Sainct Jehan de Latran..., et aussi de faire faire une entrée par dessoubz l'ouvrouer et une descente, garnie d'ungne bonne trappe, pour la cave de lad. maison, au lieu où il sera advisé..., et faire racoustrer et restablir la muraille de pierre de taille et voulte de lad. cave qu'il conviendra desmolir pour faire lad. descente, et tenir icelle descente et trappe en bon estat..., ensemble aussi de faire faire ung auvent... de la longueur de l'ouvrouer et huis..."- 25 (fol. 278 V°)»

Source : Histoire Générale de Paris - Collection de documents publiés sous les auspices de l'édilité parisienne ;
Recueil d'actes notariés relatifs à l'histoire de Paris et de ses environs au XVI^e siècle
https://www.siv.archives-nationales.culture.gouv.fr/mm/media/download/Fran_ANX_008001.pdf
Communiqué par **Christian Minot** (14/10/2017)

Budé

Yerres

5

Dreu III Budé
et 2) Marie Allegr(a)in

2) Eustache Budé + 1607
seigneur d'Yerres (2/3)
(hommage 12/07/1597)
conseiller du Roi,
Correcteur à la Chambre
des Comptes
ép. **Anne Florette de Bussy**
(fille de Guillaume Florette
et de Charlotte Le Charon ;
sœur de Barbe Florette)

Michel Budé
+ 1659
écuyer,
seigneur
de Bruyères

*sans
postérité*

Jacques Budé
+ 16/11/1646
écuyer, seigneur
de Bagnaux (2/3)
ép. 15/11/1609 **Anne
de La Bruyère** + après
09/11/1651 (fille de
Pierre de La Bruyère
et de Marie Payot)

*postérité
qui suit (p.7)*

Jean Budé
écuyer, conseiller du Roi,
Contrôleur Provincial des Guerres
ép. **Marie Foucher** (fille de Hardouin
Foucher, seigneur
de La Feuillée, conseiller
au parlement de Paris,
et de Valentine Le Pilleur)

Augustin Budé
écuyer, conseiller du Roi,
Trésorier de l'Extraordinaire
des Guerres
ép. **Anne Malon** (fille
de Claude Malon, écuyer,
seigneur de Montrieux
et de Jusseaux, conseiller
au Parlement,
et d'Anne Le Charon)

Marie (Louise) Budé
ép. **Robert d'Arry**
seigneur de
La Roche et d'Ermont,
conseiller du Roi,
Lieutenant-Général
de Beauvais
(fils de Nicolas d'Arry,
seigneur d'Ermont,
et d'Anne Biville)

**Denise
Budé**

Charlotte Budé
+ 07/09/1623 (Yerres)
dame d'Yerres (1/3)
ép. **Marc de Faultray**
conseiller au Parlement

Marie Budé
+ 1622
ép. **Louis
Le Masoyer**
chavelier,
seigneur
de Villeserin,
écuyer ordinaire
de la Reine
de Grande-
Bretagne

Isabelle Budé
dame
d'Yerres (1/3)
ép. **Florent
Pasquier**
seigneur
de Valgrand,
Procureur-
Général
au
Grand-Conseil

Florent Budé
écuyer, seigneur
des Marchais
ép. 13/08/1667
**Angélique Marie
de Lumagne**
(fille de Marc
Antoine
de Lumagne,
seigneur d'Espois
et de Villers,
et de Madeleine
Thomassière)

**Valentine
Budé**

**Catherine
Budé**
légataire
de Michel
son oncle
(1658)

**Justine
Budé**
légataire
de Michel
son oncle
(1658)

**Eustache
Budé**
+ jeune

Dreu Budé
seigneur
d'Yerres
ép. 25/06/1666
**Antoinette
Madeleine
Chassebras**
(fille de Rémi
Chassebras,
secrétaire
du Roi, et de
Madeleine
d'Archambaud)

- **Charlotte Budé** religieuse
à Fontaine-Les-Nonains
- **Isabelle Budé** *sans alliance*
- **Anne Budé** *sans alliance*
- **Jacques Budé** religieux
(Augustin déchaussé)

Marie Budé
° 04/1698

**Jean Baptiste
Budé**
° ~1680

**Jean Baptiste
de Faultray**

**Marin
de Faultray**

**Marguerite
de Faultray**

Les héritiers vendent leurs **droits sur Yerres** :
Isabelle et Florent Pasquier à Charles de Valois et Charlotte
de Montmorency, seigneurs de Grosbois depuis 1616, puis
par défaut de règlement en 1651, à Rollin Burin.
Les héritiers de Charlotte et Marc Faultray au même Rollin
Burin, le 25/04/1657.

Budé

Bagnaux

La Bruyère:

«D'or à trois rameaux
de bruyère de sinople»

6

Jacques Budé + 16/11/1646

écuyer, seigneur de Bagnaux (2/3) (*aveu 02/03/1613, hommage 10/03/1628*),
conseiller du Roi, Contrôleur-Général de l'Extraordinaire des Guerres,
Contrôleur-Général de la Maison de la Reine
ép. (c.m.) 15/11/1609 **Anne de La Bruyère** + après 09/11/1651 (fille de Pierre
de La Bruyère, écuyer, seigneur de Val-de-Deuil et de La Grande-Maison,
Trésorier de l'Argenterie du Roi, et de Marie Payot)

**Pierre
Budé**
+ jeune

Charles Budé + 1660
écuyer, seigneur
de Bagnaux et
de Villergennes
ép. 14/01/1657
Françoise de Pigney
(fille de Louis de Pigney,
secrétaire de la
Chambre du Roi,
Avocat au Parlement,
et de Catherine Boursier)

**Augustin
Budé**
écuyer,
enseigne
au régiment
de Migneux
ép. **Suzanne
Agnès
Le Fébvre**

**François
Budé**
chanoine
régulier

**Jacques
Budé**
+ jeune

**Marc
Budé**
+ jeune

**Claude
Budé**
+ jeune

**Marie
Charlotte
Budé**

Catherine Budé
ép. 26/04/1636
Antoine Le Redde,
écuyer, seigneur
du Breuil, Trésorier
des Ponts-&-Chaussées
de Normandie

- **Marguerite Budé** religieuse
à Fontaine-Les-Nonains
- **Marie Budé** religieuse à Compiègne
- **Madeline Budé** religieuse à Compiègne
- **Anne Budé** religieuse aux Filles-Bleues
de Saint-Denis
- **Angélique Budé** religieuse à Compiègne

Geneviève Charlotte Budé
° 1658
ép.(c.m.) 19/01/1681
Jean Sandrier,
seigneur de Mitry,
Commissaire
des Guerres

**Jeanne
Marguerite
Budé** ° 1659

Budé

Villiers,
Fleury

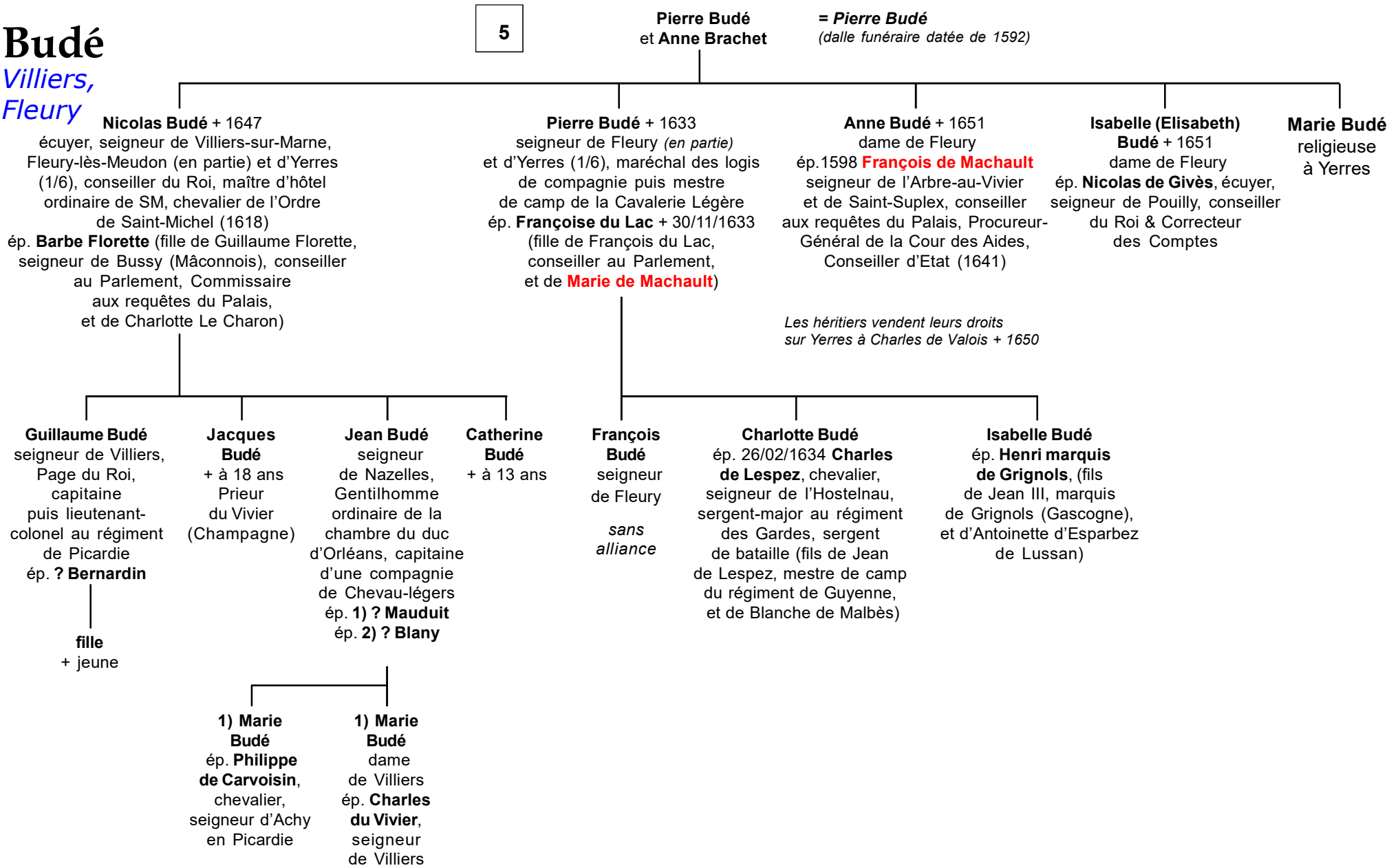

Budé

Marly

3

Guillaume II Budé
et Roberte **Le Lieur**

Dreu Budé ° avant 1516
+ avant 08/05/1649 (?)
seigneur de Marly-La-Ville,
secrétaire du Roi, Avocat
du Roi aux requêtes de l'Hôtel
ép. **Barbe Paillard** (fille
de Jean Paillard,
seigneur de Jumeauville,
et de Jeanne de Vitry)
postérité qui suit (p. 10)

Antoine Budé ° avant 1516
+ 1590 écuyer, seigneur
de Trocy et de Brissy
ép. ? **1) Guyonne de La Roche**
ép. **2) 22/05/1556 Marie Le Blanc**
+ 1591 (fille d'Etienne Le Blanc
+ 1559, seigneur de Beaulieu,
Contrôleur-Général de l'Epargne,
et de Marguerite Anjorant
de Cloye)
postérité qui suit (p. 11)

François Budé
° avant 1516 + ~1562
écuyer, seigneur
de Villeneuve, Valet
de Chambre du Roi (1540),
(retiré à Genève
avec son frère Jean)
ép. **Marguerite Morel**
(fille de Joachim Morel
et de Marguerite de Brie)

Jeanne Budé
ép. Jean Huiart

Judith Budé + 1629
ép. **1) Jean-Jacques de La Tour**
ép. **2) Louis de Saint-Rémy** (Grenoble)

Mathieu Budé
° avant 1516
Prieur de Vitry-
aux-Loges,
seigneur
d'Irancy
*sans
alliance*

Guillaume Budé
° avant 1516
+ entre
21/02/1520
et 01/12/1540
curé de Saint-
Gratien
et d'Angerville

Jean III Budé
° avant 1516 (1514?) + 05/07/1587 (Genève)
écuyer, seigneur de Vérance, se retire
à Genève comme réformé (1549),
y est reçu Bourgeois (1555), conseiller
du Grand-Conseil, Ambassadeur (1565
près l'Electeur Palatin ; 1567 près Amiral
de Châtillon et des Cantons évangéliques
ép. 1549 **Marie de Jouan** (fille de Rogerin
de Jouan, seigneur de Jonvilliers
(famille de Guyenne établie en Beauce),
et de Madeleine Imbault)
postérité qui suit (p. 10)

Isabeau Budé
° après 15/03/1515
et avant 01/05/1516
religieuse à Saint-Martin
d'Yerres (1562)

Etienne Budé
° avant 19/01/1517
+ jeune
dès 09/09/1518

Louis Budé
° avant 09/09/1518 (Paris)
(filleul de Louis Ruzé)
+ avant 07/03/1567 écuyer,
seigneur de La Mothe
ép. 09/08/1550 **Barbe
Le Bouch** (fille de Jean
Le Bouch, seigneur
de La Bourdonnière en Berry,
et de Jeanne Prégremau)

Catherine Budé
° avant 11/1519
(et avant 19/01/1517 ?)
+ après 07/03/1567
ép. **Jean Anjorant**, seigneur
de Cloye et de Juilly conseiller
au Parlement, Président
aux enquêtes
*postérité
(dont Louis Anjorant)*

Marguerite Budé
° ~05/1521 (ou 1530?)
+ 27/02 ou 04/1618 (Genève)
ép. 1542 **Guillaume de Trie** ° 1524
+ 27/08/1561 (Genève)
écuyer, seigneur de Varennes

Anne de Trie ° ~1553
ép. **Mathieu (de) Sève**
et **Marie de Trie** ° 1553
+ 01/04/1632 (Genève)
ép. 1573 **Jean de Normandie**

Anne Budé
sans alliance

Madeleine (issue d'une source que je n'ai pas identifiée clairement)
semble être en surnombre selon la plupart des sources fiables connues.
Cela est dû à une confusion dans les prénoms des différentes filles de cette génération
et probablement avec Marguerite. A défaut de certitude sur son existence et en attente
d'une confirmation sérieuse dans un sens ou l'autre, je lui octroie donc un sursis...

Madeleine Budé
° ~1519 + avant 07/03/1567

Budé

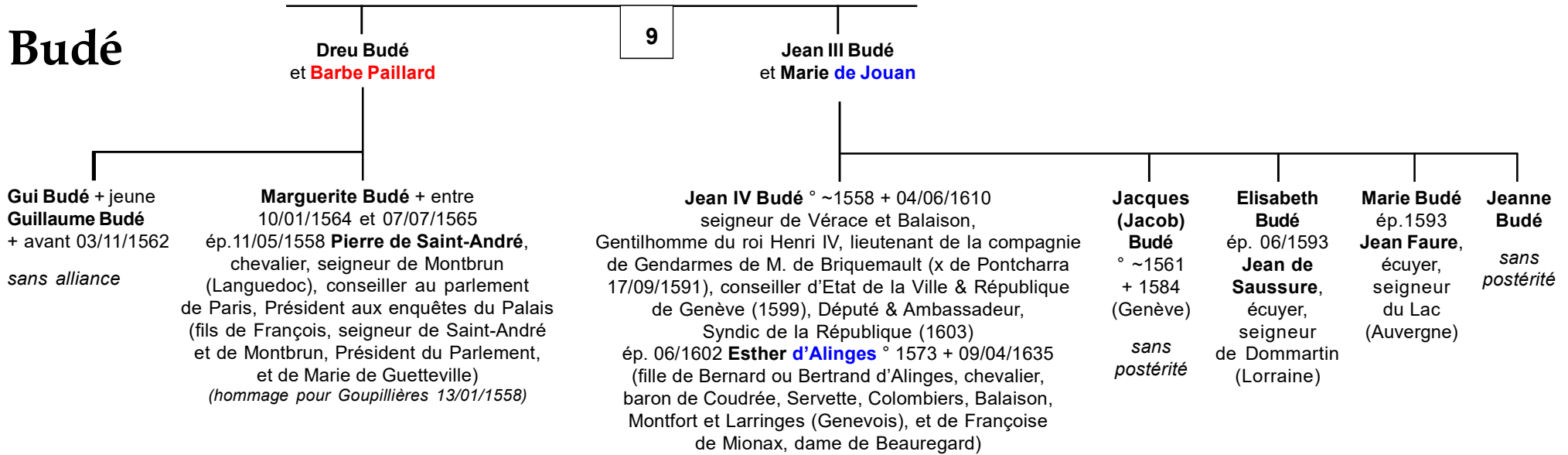

postérité qui suit (p. 12)

Jouan : «D'argent, au chevron de gueules, accompagné en chef de deux merlettes de sable, et, en pointe, de trois larmes du même, 2 & 1»

d'Alinges : «De gueules, à la croix d'or»

Budé

La Motte-Saint-Loup

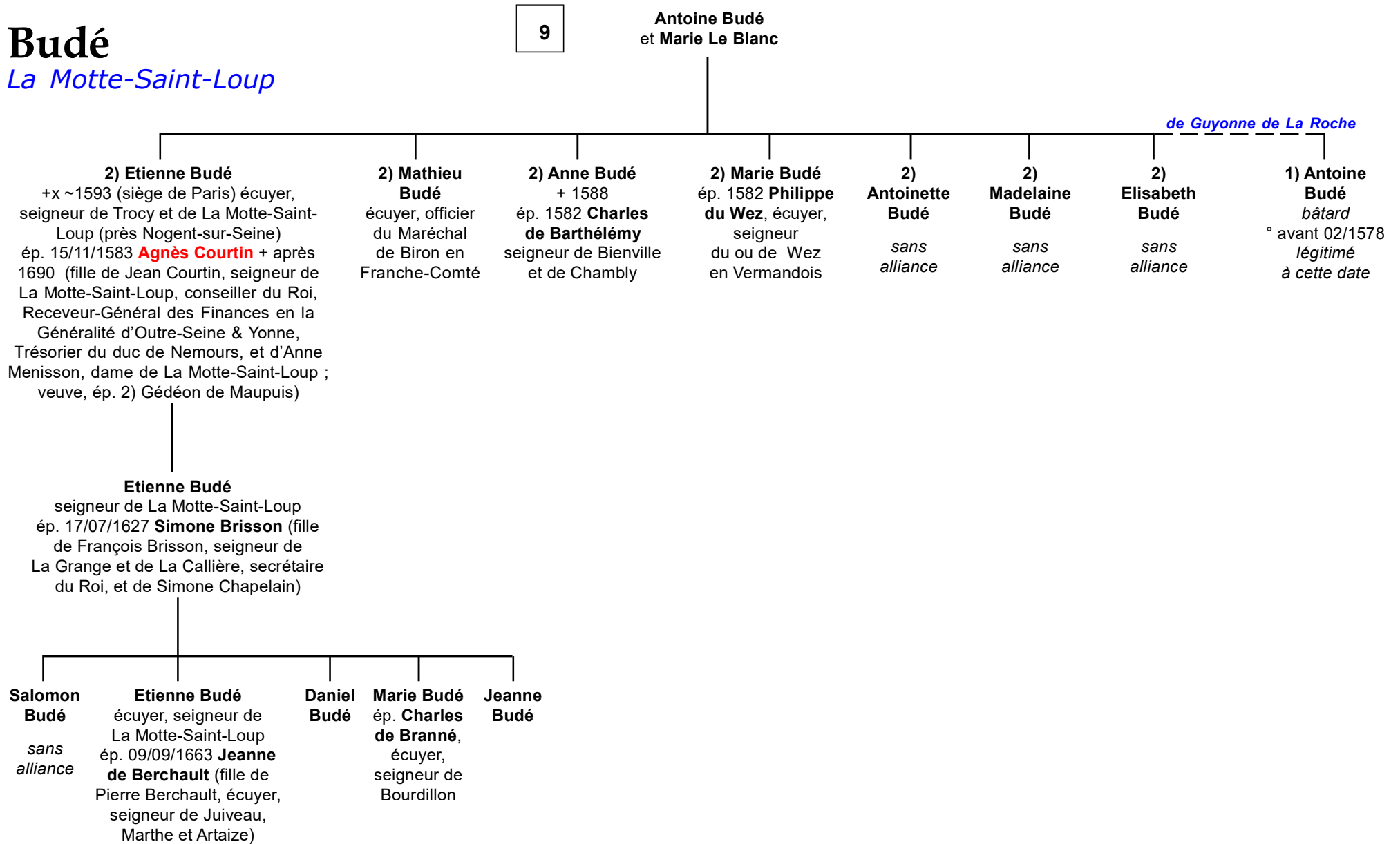

Budé

Suisse

Turretini :
«Fascé d'or
et de gueules»

Isaac Budé ° 02/1642
seigneur de Vérace,
Boisy et Balaison
ép. 10/1631 **Aimée
du Monier** (fille de
Charles du Monier,
seigneur du Mesnil
et du Metz, et de
Susanne de Frotté
de Couterne)

Saladin :
«D'argent,
à la bande d'azur
chargée de trois
croissants d'or,
& accompagnée
de deux casques
de sable»

Favre :
«D'argent,
au chevron d'azur,
accompagné
de trois têtes de
maures de sable
tortillées d'argent»

1) Bernard Budé
° 21/10/1676
+ 1755 (Ferney)
comte de Montréal,
seigneur de Ferney,
1^{er} lieutenant dans
les Gardes-Suisses
ép. 10/1631 **Isabelle
de Bons** (fille d'Elie
de Bons et de
Marguerite de
Cambague du
Marteret)

**1) Anne Elisabeth
Budé** ° 31/05/1679
ép. 12/11/1698
Marc Pictet,
1^{er} Syndic de la
Ville de Genève
et Général de
l'Artillerie (fils de
Jacques Pictet)
Jacques Pictet
Lieutenant-Général
des Armées du Roi
de Sardaigne

1) Jacob Budé
° 15/09/1687
+x (Flandres,
siège d'Hust,
d'un coup
de canon)
lieutenant dans
le régiment
de Surbeck

2) Marguerite Budé
° 20/08/1690
+ 27/01/1769 (Genève)
ép.10/02/1715 (Genève)
Jean-Louis, comte
de Portes (*par lettres
patentes 22/09/1731*)
° 26/04/1666
+ 28/02/1739 (Genève)
seigneur de Crassier,
Général du Roi
de Sardaigne, colonel
de son régiment,
Gouverneur des ville
et citadelle d'Alexandrie
*postérité : Portes, Saladin,
de Gingins, Cannac
d'Hauteville, de Lorio,
de Watteville, alliances
Pelissari, Jaquet, Bertrand*

2) Isaac 1^{er} Budé
° 29/12/1691
écuyer, seigneur
de Vérace
et de Boisy-
Baleison
ép. **Marie du Pan**
(fille d'un 1^{er}
Syndic de la Ville
de Genève)
*postérité
qui suit (p.13)
de la 2nde branche*

du Pan : «Parti de gueules
et d'argent, à deux lions
léopardés de l'un à l'autre»

**2) Vincent
Budé**
+ jeune
*sans
postérité*

2) Jacob Budé
° 15/03/1693 + 1776
Général Major aux
Suisses, propriétaire
et Général
d'un régiment
Suisse en Hollande
*sans
postérité*

**2) Guillaume IV
Budé** ° 21/05/1699
+ 1771 baron
de Montfort, Général
d'infanterie du roi
de Sardaigne,
colonel de son
régiment (52 ans
de service)
sans postérité

fils naturel :
Louis Duchâtelard
ingénieur genevois cité en 1708
dont hérite **Bernard Budé** (cité 1710)
et **Jacob Budé**, comte Genevois
qui vend Ferney à Voltaire (1759)

10

Jean IV Budé et Esther d'Alinges

Bernard 1^{er} Budé + 1667 chevalier, seigneur
de Vérace, Bois-Beauregard et Veullerans
ép. 10/1631 **Marie Turretini** (fille de François Turretini
et de Camille Burlamacchi, nobles Lucquois)

Jean Antoine Budé
+x 1629
(guerres du Piémont)

François Budé
+x 1632 (au service
du Roi de Suède)

Françoise Budé
ép. 1628 **Isaac de
Martines**, seigneur de
Borjou (pays de Vaud)

Jacqueline Budé
ép. 1628 **Deodato
Deodati**, noble lucquois,
conseiller d'Etat à Genève

Guillaume III Budé ° 06/1643 écuyer, seigneur
de Ferney, Beauregard et Boisy, Garde
du Corps de Charles XI de Suède puis officier
volontaire du Maréchal de La Feuillade (siège
de Candie), Député de la Noblesse du Pays
de Gex près du Prince de Condé (1679)
ép.1) 19/07/1671 **Françoise Saladin** (fille
de Jacques Saladin et de Françoise Trembley)
ép.2) 1689 **Adrienne Favre** (fille de Jean-Jacques
Favre, conseiller d'Etat de la Ville de Genève,
et de Marguerite de La Croix)

**Bernard
Budé**
+ jeune

**Jean
Budé**
+ jeune

Bernard II Budé
lieutenant dans le régiment du baron d'Eulamborg
(1663), capitaine dans celui du colonel Bakre (1664),
expédition à La Martinique, siège de Gavre, officier
dans un régiment Wallon, exilé en Hollande
après un duel (1679), rappelé (1683), breveté
lieutenant-colonel, fait Grand-Maître de la Maison
de Marie Stuart par le Prince d'Orange devenu Roi
d'Angleterre, retiré à Genève (1688)

sans alliance

**Camille
Budé**

**Madelaine
Budé**

**Marie
Claire
Budé**

**Esther
Budé**

**Elisabeth
Budé**
ép. **Jean
de Sanfure**,
seigneur
de
Dommartin

Budé

Suisse

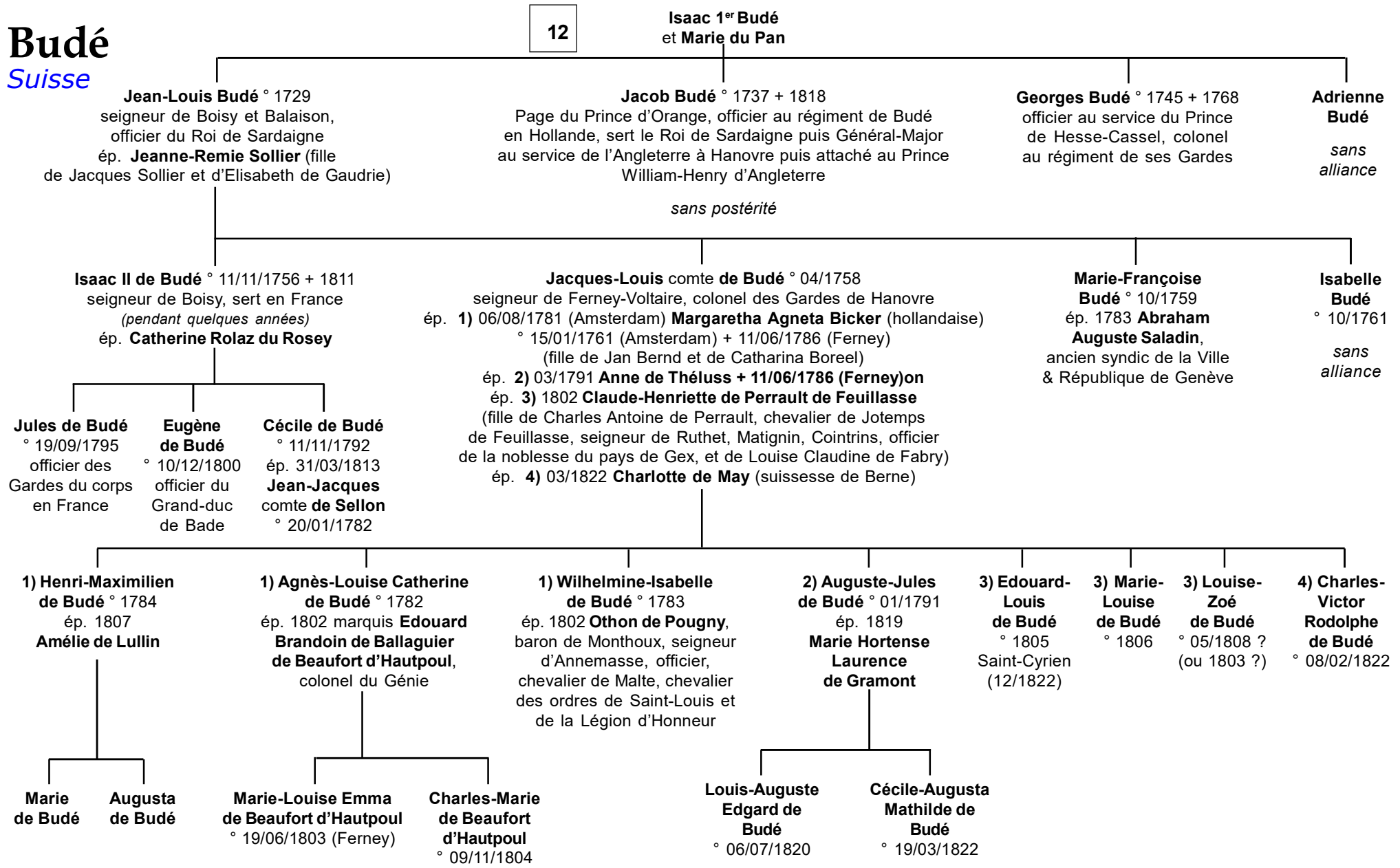

Budé

non connectés

? **Eugène de Budé**
° 1836 + 1910
historien

? **Priscille de Budé**
° 1866 + 1935
postérité

? **Hermance de Budé**
° 1871 + 1952

? **Maud de Budé**
° 1876 + 1943

? **Bernard Adolphe
Marie de Budé**
° 1878
licencié en droit, notaire

? **Colette de Budé**
° 1882 + 1959

? **Guy de Budé**
° 1884 + 1958
licencié en lettres,
helléniste, traducteur

? **Antoinette de Budé**
° 1909 + 1969

? **Françoise de Budé**
° 1912 + 1968