



Bruyères-Le-Châtel

# Seigneurs de Bruyères-Le-Châtel

## Île-de-France (91, Essonne), Languedoc, Dauphiné

Bruyères (canton : Arpajon, arrondissement : Palaiseau)  
Chalabre, Puyvert (Chalabre, 11, arrondissement : Limoux)  
Sainte-Colombe (Rivel, 11, canton : Chalabre)  
Sonnac (-sur-L'Hers, Chalabre, 11)

*famille issue des comtes de Corbeil et des seigneurs de Lèves*

**Armes :** Bruyères-le-Chatel ; en Languedoc (Chalabre) et en Diois-Dauphiné (Saint-Michel) : «D'or, au lion de sable, la queue fourchée, nouée & passée en sautoir.» (attesté depuis Pons 1<sup>er</sup>; Jean 1<sup>er</sup> porte aussi un écu à 3 chevrons ?)

**Devise :** «Sola Fides Sufficit»

Josselin de Lèves, agissant comme seigneur justicier de Bruyères-le-Châtel, semble tenir son droit de Marguerite, sa femme.  
Cette dame serait-elle la fille de ce Thomas de Bruyères qui fit, en 1201, une donation à la chapelle de Saint-Thomas du Plessis, en la paroisse de Bruyères-le-Châtel ? (Cart. de Notre-Dame de Paris, I, p. 120.).  
Cette alliance expliquerait comment Josselin serait seigneur de Bruyères-le-Châtel et pourquoi il porte un lion sur son écu (n° CXCVII, p. 200), tandis que son père Geoffroi portait un échiquier (n° CLVII, p. 170).  
Ce lion, en effet, porté dans les armoiries de Bruyères, se retrouve ensuite plus tard sur le sceau d'un autre Thomas de Bruyères.



Jean de Bruyères  
+ 1279



Thomas de Bruyères  
cadet (brisure : une  
bande de gueules)



Adam de Bruyères  
+ 1284 (en champ :  
un semis de burelles  
de sable)



Bruyères,  
seigneurs  
de Puivert

### Sources complémentaires :

*Cartulaire des Vaux de Cernay (Sorbonne),  
Héraldique & Généalogie (alliances Mathefelon, Hangest),  
Dictionnaire de la Noblesse (F. A. Aubert de La Chesnaye-Desbois,  
éd. 1775, Héraldique & Généalogie),  
[http://pagesperso-orange.fr/vieux-marcoussis/Chroniques/  
bruyeres2.htm](http://pagesperso-orange.fr/vieux-marcoussis/Chroniques/bruyeres2.htm) (d'après C. Julien et J.P. Dagnot - Chroniques  
du vieux Marcoussis)*

© 2007 Etienne Pattou  
Dernière mise à jour : 26/09/2017  
sur <http://racineshistoire.free.fr/LGN>

# Bruyères-Le-Châtel

## Origines

hypothèses Depoin

(Cartulaire des Vaux-de-Cernay)

et La Chesnaye

(Moréri et dom Vaissette)

> cf aussi les origines en p.15

Bruyères est aussi mentionné dans les Cartulaires de Saint-Florent de Saumur (dès 1070) et de Sainte-Marie de Longpont. Les premiers seigneurs appartiennent à la clientèle des seigneurs de Monthéry.

Hugues, Hervé, Thomas et Agnès ; Hugues de Bruyères ~1090 (proche de Milon 1<sup>er</sup>) ; des alliances sont aussi évoquées avec les seigneurs du Plessis (cités 1162, 1173) ; Hugues et Thomas (1108, témoins de Gui «Troussel») ; Thomas et son fils Gui (1162) ; Thomas II érige la chapelle Saint-Thomas dite «du Plessis» («Plesseiz») entre 1150 et 1185 ; Thomas cède en 1209 la dime du fief de Serquigny à Saint-Magloire de Paris ; le roi Philippe II «Auguste» possède des biens sur Bruyères (don aux Hospitaliers 02/1205, création d'un marché le mardi)

## La Chesnaye

### Pons 1<sup>er</sup> de Bruyères

croisé en Albigeois dès 1209 avec Gui de Lévis et Pierre de Voisins à la suite de Simon de Montfort, commande un corps de 6000 hommes d'armes pour la prise de plusieurs places dont Puivert (1210) (les baronnies de Chalabre et de Puyvert le récompensèrent peu après de ses efforts ; cf. Lévis avec Mirepoix en 1213 et Voisins avec la Cize de Limoux en 1216) ép. 1216 **Anne de (ou du) Moulin** (parente de Roger de Moulin (8<sup>e</sup> Grand Maître de l'Ordre de Saint-Jean de Jérusalem en 1179), et de Jean du Moulin, Cardinal en 1358)

Depoin

**Miles de Lèves** + 1167  
Doyen de Chartres (1145)  
ép. ~1155 **Mabile du Tremblay**

**Geoffroi II de Lèves** + dès 1215  
seigneur de Lèves (1201) (citée dès 1187)  
ép. **Marguerite de La Chapelle-La-Reine** + après 1209  
dès 1215 (ép. 2 Guillaume de Milly (-La-Forêt, 91)  
+ dès 1184)

**Josselin (alias Gosselin) IV de Lèves** + après 20/07/1236  
dès 27/04/1239 seigneur de Lèves (1206)  
(seigneur justicier de Bruyères au nom de sa femme)  
ép. **1) dès 1199 Marguerite de Bruyères-Le-Châtel** ° ~1185  
+ dès 1216 (fille de Pons, seigneur de Bruyères-Le-Châtel ?)  
ép. **2) dès 1216 Philippa de Poissy**

**Thomas (III) Pons de Lèves dit «Pons (1<sup>er</sup>) de Bruyères»**  
+ après 10/10/1249 et dès 1251 (17/10 ?) seigneur de Lèves  
(dès 04/1239), Bruyères-Le-Châtel (1234) et Chalabre  
ép. dès 1234 (1216 ?) **Agnès de Beaumont-du-Gâtinais**  
(fille d'Adam IV de Beaumont, + 05/1242,  
et d'Isabelle Mauvoisin, dame d'Aulnay + après 1249)

### ? Anseau de Bruyères

(témoin de droits accordés sur Inteville par Guy «Le Rouge», seigneur de Monthéry et Adélaïde, sa femme, ~1079)

? **Thibaut de Bruyères**  
croisé (1147) avec le roi Louis VII

### ? Nicolas de Bruyères (Nicolaus de Brueria)

(témoin en 1186 d'une donation de Gervais, seigneur de Châteauneuf, et de sa soeur Marguerite à l'église et aux chanoines de Saint-Vincent de Nemours, dépendant de l'Abbaye de Saint-Vincent-aux-Bois, diocèse de Chartres, de 100 sols à prendre sur le péage de Brajolle)

*Marguerite de Bruyères est-elle la fille de Gui Parvus» de Bruyères ?*

*Thomas III (dit «miles de fisco Montis Letherici») cède à la chapelle du Plessis ses droits sur la dime de blé de Bruyères et 2 muids de vin de rente à Doleinville.*

*La filiation n'est attestée fermement que depuis Thomas III-Pons de Bruyères, compagnon de Simon de Montfort en Albigeois dès 1210, par les titres et actes laissés lors de son établissement en Languedoc (Chalabre, Puivert, Nébias, Saint-Jean du Paracol, Montjardin, Rivel, Sonac, etc.).*

**Thomas (IV) de Bruyères**  
(amortit avec son frère Jean 03/1258 des biens de Berchères vendus aux Vaux de Cernay)

**Jean 1<sup>er</sup> de Bruyères dit parfois «de Poissy»** ° ~1218 + dès 1291/92 (Acre, croisé) chevalier, seigneur puis baron de Bruyères-Le-Châtel (91, et Ollainville, Courson, Fontenay, Soucy et Bel-Air, fiefs à Arpajon, Chartres et Poissy) baron de Puivert (ou Puyvert) et Chalabre (11), Chambellan du roi Philippe III (le roi lui accorde des privilèges fiscaux et exemptions de ban et arrière-ban sur ses baronnies ; transige 1223 avec Pons de Villars, Prieur de Camon ; s'oppose à la fermeture du cloître Notre-Dame 11/1259 ; vend des biens à Chevigny et La Barre près Saint-Rémy-Les-Chevreuse 1262 pour 1.600 £ ; échange avec le Roi en 1264 de biens sis à Bruyère contre d'autres à Poissy et Saint-Germain-en-Laye ; cité 09/1276 pour accord de droits à Châteaufort et Arpajon)  
ép. dès 1257 **Eustachie de Lévis** ° ~ 1245 + 21/07/1300 (fille de Gui II de Lévis, seigneur de Mirepoix (09), Florensac (34) et Montségur (09), et de Jeanne ; ou de Gui 1<sup>er</sup> de Lévis et de Guiburge de Montfort ?)

postérité qui suit (p.3)

**Pierre de Bruyères**  
fl 1248-1262  
(acte aux Vaux 12/1248 à propos des champarts de Villehier et Corterbeuf)

**Adam de Bruyères**  
(citée 1262)

**Jeanne de Bruyères**  
ép. **Gui dit «Guyot» III de Lévis**  
(frère d'Eustachie)  
+ 20/09/1247

**Mathilde de Bruyères**  
(citée 1262)

# Bruyères-Le-Châtel

2

Jean 1<sup>er</sup> de Bruyères-Le-Châtel  
et **Eustachie de Lévis**

Jean  
de  
Bruyères  
+ avant  
1350  
ép. **Agnès  
La Létaude**

**Thomas 1<sup>er</sup> de Bruyères** ° ~1270 + après 05/04/1343 dès 29/01/1346 (ou 1360 ?)  
chevalier, seigneur de Bruyères-Le-Châtel, Puivert, Nébiac, Saint-Jean, Paracol, Sonac, Villefort, Mongardin, Massario, Beaumont, Rivel et Chalabre, capitaine de 50 hommes d'armes, X en Flandres  
(vend en 1302 une maison du cloître Notre-Dame au chapitre de Chartres ; hommage au Roi et dénombrement à la Sénéchaussée de Carcassonne 03/04/1317 ; cité charte 12/02/1350 : don de vignes aux Vaux-de-Cernay ; ses armes : écu à 1 lion, support : 2 chiens ; cimier : casque couronné et sommé d'une tête d'aigle ; érige le château «neuf» de Puivert ; par lettres patentes de 1314 Philippe IV «Le Bel» lui accorde de nouveaux droits sur Puivert ; rachète en 1297 aux Hospitaliers un fief de Bruyères (moulin de Guisseray) ; échange avec les mêmes en 12/1307 des terres sur Bruyères, Soucy, Lopigny et Marivaux contre des maisons à Chastres (Arpajon))  
ép. 1310 **Isabelle de Melun** ° ~1295 + après 21/05/1361 dame d'Ivoy-Le-Pré (18), Bréviande (18), Maupas (18), Malvoisine (18) (fille d'Adam IV de Melun, vicomte de Melun, et de Jeanne de Sully-sur-Loire, dame d'Ivoy, Jars, Bréviande, Maupas et Malvoisine ; soeur de deux Archevêques de Sens ; veuve de Jean, seigneur de Montfaucon (25) + 09/1306)

**Agnès de Bruyères** ° ~1280 + avant 1329  
ép. **1) ~1270 Gobert de Dargies**, seigneur de Dargies et Catheux (fils de Renaud de Dargies et d'Isabelle de Clermont ; veuf d'Ide de Walincourt)  
ép. **2) ~1285 Aubert VI de Hangest dit «Le Grand»**, seigneur de Genlis, Pont-Saint-Pierre, Fontaine et Hacqueville + ~ 1329 (fils d'Aubert V et d'Eléonore de Villebéon)  
  
postérité **Hangest/Genlis** dont :  
1?) **Eléonore**, dame de Mondescourt et Varesnes, mère de Raoul VII Le Flamenc, seigneur de Canny ;  
2) **Matthieu de Hangest** + dès 1331 & **Aubert**

**Thomas II de Bruyères**  
° ~1315 + 22/03/1371  
(teste 19/08/1369) seigneur de Puivert, Nébiac, Quillan, Saint-Jean de Paracol (11) et Montjardin, Sénéchal de Carcassonne & de Bennes (dénombrement 1367 pour Quillan ; hommage 22/03/1371 pour Puivert, Nébiac, Saint-Jean-de-Paradele et Villefort ; acte de partage avec son frère Philippe en 1350 pour Chalabre et Puivert ; rachète ses droits sur Puivert à sa soeur Jeanne)  
ép. **1) 10/1318 Agnès**, dame de Jars, Ivoy et Bréviande  
ép. **2) dès 1352 (1346 ?) Béatrix de Varennes** ° ~1320 + après 19/08/1369 (soeur de Jean de Varennes, seigneur de Wignacourt en Picardie)

postérité qui suit (p.4)

**Philippe 1<sup>er</sup> de Bruyères** ° ~1325 + dès 30/10/1404 (test. 1371 et 19/09/1373) seigneur & baron de Chalabre, Rivel, Sonac et Sainte-Colombe, conseiller & Chambellan du Roi, Gouverneur de Montpellier (1387) (hommage pour Ca(m)pendu 1349 ; reconnaissance 22/03/1370 pour son Gouvernement du comté de Castres comme procureur fondé de sa nièce Marie de Ponthieu, comtesse de Castres et de Vendôme ; serment au Roi 22/03/1371 comme baron de Chalabre)  
ép. **1) dès 1349 Marguerite de Capendu** ° ~1325 + dès 13/01/1358 (veuve de Guilhem de Narbonne)  
ép. **2) (c.m.) 22/03/1361 Indie de Brens (ou de Peyre)**, dame de Gaillac (81) ° ~1340 + après 07/1373 (veuve de ?, seigneur de Châteauneuf ou Castelnau)  
ép. **3) (c.m.) 01/10/1395 Jordane de Vias (ou de Bré)**, dame d'Amat + après 15/04/1410 (fille de Raimon de Bré)

postérité qui suit (p.5)

**Jeanne de Bruyères** + ~1392  
ép. **1) 23/05/1342 Gui de Clermont-Nesle** ° ~1326 + X 13 ou 14/08/1352 (Moron-en-Bretagne) comte de Soissons, seigneur d'Offémont Mello (25/05/1352) et du Saussoy, Capitaine-Général en Artois & Boulonnais, Maréchal de France (dès 1345) (possessionné à Quincy et au Mont-Notre-Dame pour 300 £ ; en font échange avec Thibaut de Mathefélon et sa femme, ? de Bruyères, contre des droits sur Jars, Ivoy et Morogues)

? **Marguerite de Bruyères** ° ~1290  
ép. **Guillaume V de Chartres** ° ~1285

**Jeanne de Chartres** ° ~1345 + 1407  
dame de Mezeraye  
ép. **Robert de Vendôme** ° ~ 1330 + 1401

postérité des **Vidames de Chartres**

**Isabelle de Bruyères**  
ép. dès 01/08/1342  
**Jean de Varennes**, seigneur de Wignacourt en Picardie (frère de Béatrix de Varennes, épouse de Thomas III de Bruyères)

? (**Jeanne ?**) de Bruyères ° ~1175/80  
ép. après 27/06/1189 **Thibaud III de Mathefélon** ° ~1170 + entre 05/1238 & 12/1239 baron de Marhefélon et Durtal (fils de Thibaud II et de Mathilde de Mayenne ou ? de Marquise de Vitry)

à confirmer :

? **Jeanne de Bruyères**, dame de Jars et Ivoy (fille de Thomas II et d'Isabelle de Melun (fille d'Adam IV et d'Agnès de Sully, dame de Jars, Ivoy, Bréviande, Malvoisine et Maupas) ; soeur d'Isabeau, épouse de Gui de Nesle)  
ép. 1330/33 **Thibaud V de Mathefélon**, baron de Durtal + ~1364 > cf H&G 187 p.147 - 08 II 362 (fils possible de Foulques III et d'Elisabeth de Châteaubriant ?)

# Bruyères-Le-Châtel

*Puyvert, Nébias, Quillan*

2

Thomas II de Bruyères  
et 1) Agnès  
et 2) Béatrix de Varennes

**2) Alix (alias Hélix, Elips)  
de Bruyères** ° ~1360 dame  
de Bruyères-Le-Châtel et Puyvert  
ép. 13/10/1376 **Géraud V de Voisins**,  
seigneur de Blagnac, Arques et Magnac  
° ~1355 + dès 1414 (fils de Jean  
de Voisins + 1393 et de Jeanne  
de Lévis-Léran)

? **Alix  
de Bruyères**  
ép. 1367 **Philippe  
de Caraman**

? **Isabelle  
de Bruyères**  
ép. **Raymond  
de Villemur**  
(cités 1382)

? **Jeanne  
de Bruyères**  
ép. **Jean 1<sup>er</sup>  
Le Borgne**,  
seigneur  
**de Saint-Simon**  
  
postérité

**Marguerite de Bruyères** + 12/1419  
dame de Bruyères et des Bordes  
*(achète les parts manquantes du moulin à eau dit «Moreau» - déjà partiellement  
acquis par son père dès 1334 - sur l'Orge à Chastres pour 24 £ tournois ;  
reçoit une lettre de souffrance d'hommage 19/06/1398 ; foi et hommage  
20/06/1402 pour Bruyères et Saint-Yon ; se démet peu avant 31/01/1417  
de ses hommages au Roi en faveur de Thomas de Voisins, chevalier, chambellan  
du roi Charles VI - probablement son neveu, fils de sa soeur Alix et de Géraud  
de Voisins ; teste 30/06/1416 : donne Le Fay à sa filleule Marguerite de Braye,  
fait des libéralités à sa cousine, dame de La Rivière, et à sa nièce Marguerite  
de La Platre ; distribue 700 écus à ses serviteurs de Bruyères et Montlhéry,  
du Nivernais et du Vimeu ; distribution de 8 deniers à tous les assistants  
à ses obsèques)*  
ép. dès 1374 **Guillaume V des Bordes** +X 25/09/1396 (Nicopolis,  
sous le duc de Bourgogne, le comte d'Eu et le roi de Hongrie) seigneur  
de Beaumont-La-Ferrière, Chambellan du Roi, Porte-Oriflamme,  
Capitaine de Valognes, prisonnier à Cherbourg (capturé par l'écuyer  
hennuyer Guillaume de Beaulieu), favori de Charles VI à la bataille  
de Roosebecke (*prend la ville de Châtellerauld (1370) par un raid audacieux  
parti de La Haie en Touraine et de Saint-Savin*)  
**(X) liaison avec une servante**

*Suite à la confiscation des biens de Jean  
de Montagu, le duc Louis de Bavière  
devient seigneur de Marcoussis  
et de Gometz-Le-Châtel ~1410.  
La Châtellenie de Bruyères, dépendant,  
depuis l'origine, de Montlhéry retourne  
au Domaine royal en 01/1418.  
Vers 1422, le Roi d'Angleterre, Henry V,  
spolie Thomas de Voisins, réputé rebelle  
à son pouvoir, au profit de David de Brimeu,  
conseiller et Chambellan du duc de Bourgogne.  
Bruyères reviendra aux Voisins une quinzaine  
d'années après.*

**Jean II des Bordes** + 1412  
prisonnier des Turcs après  
Nicopolis (1397)  
*(probablement libéré par rançon)*  
ép. **Jacqueline de Beauvais**  
  
sans postérité

**X) Jehan bâtard des Bordes**  
*(reçoit 100 écus dans  
le testament de Marguerite,  
épouse légitime de son père)*

# Bruyères-Le-Châtel

Chalabre

3

**Philippe 1<sup>er</sup> de Bruyères**  
 et 1) Marguerite de Capendu  
 et 2) Indie de Brens (ou de Peyre)  
 et 3) Jordane de Vias (ou de Bré)

1) **Jacqueline de Bruyères**  
 ép. 1) 1369 **Pelfort de Rabastens**  
 ép. 2) ~1373 **Peyre de Brens**  
 (Pierre de Broé, fils de Jean)

**Philippe II de Bruyères** (teste 1404)  
 baron de Chalabre, Rivel, Sonac, Chambellan du Roi Charles VI,  
 Gouverneur de Montpellier & Capitaine de Monteau (1396)  
 ép. 1) **Judith**, dame de **Gaillac** (teste 18/05/1395 ?)  
 à Montpellier (veuve de Jean de Châteauneuf)  
 ép. 2) **Jordane**, dame de **Peyrepertuse**  
 ép. 3) 1395 **Jordane de Damat** (fille de Raymond,  
 seigneur de Damat) (hommage prêté par Jean de Damat  
 au nom de sa soeur, veuve  
 et de ses enfants mineurs 17/11/1404)

2) **Eustachie de Bruyères** fl 1372-1426  
 ép. 1388 **Ratier de Landorre**, vicomte de Cadars,  
 baron de Landorre, seigneur de Salmiech  
 et Cadars (fils d'Arnault, vicomte de Cadars)  
 (cité 1388)

postérité **Landorre** dont **Jacquette**  
 qui ép. 1416 **Jean de Montlezun**, seigneur  
 de Saint-Lary, Betplan, Teulé et Le Haget  
 d'où postérité Montlezun, Miossens, etc.

3) **Jean II de Bruyères** ° ~1397 + 1442  
 baron de Chalabre (1420) et Rivel (1452)  
 (prête serment au Roi Charles 04/12/1424)  
 ép. 1) (c.m.) 1434 **Béatrix de Mauléon**

**Henri de Bruyères**

3) **Thomas de Bruyères**

**Jeanne de Bruyères**  
 ép. 1402 **Roger-Bernard de Lévis**, seigneur  
 et baron de Mirepoix

**Roger Antoine de Bruyères** + 1474  
 baron de Chalabre, Rivel, Sonac, etc.,  
 capitaine de 50 hommes d'armes  
 (prête serment et dénombre ses terres au Roi 14/01/1434)  
 ép. 1450 **Constance de Peyrepertuse**  
 (fille de Guilhem de Peyrepertuse, seigneur  
 de Rabellot en Roussillon)  
 postérité qui suit (p.6)

**Jean (III) de Bruyères**  
 établi à Crest (Dauphiné), sert le pape Pie II comme capitaine  
 d'une troupe italienne, nommé Capitaine de Valréas  
 (Comtat Venaissin, par le Pape Paul II)  
 (quittance de la dot de sa femme 14/03/1471)  
 ép. (c.m.) 04/01/1470 (Nions) **Honorée de Vesc-de-Comps**  
 (fille de Dalmas, et d'Alix d'Ancezune de Cap de Rousse ; parente  
 de 2 Grands-Maîtres de Saint-Jean de Jérusalem : Arnaud et Bertrand)

postérité qui suit (p.10)  
 tige de la branche de **Saint-Michel**

**Catherine de Bruyères**

**Marguerite de Bruyères**  
 ép. 1497 ?, seigneur  
 de Montagut



# Bruyères-Le-Châtel

Chalabre

2

Roger Antoine de Bruyères  
et Constance de Peyrepertuse

**Jean III de Bruyères** + 1515  
baron de Chalabre, Rivel et Sonac,  
Chambellan du roi Charles VIII  
*(hommage 1503 ; exemption de subsides sur la terre  
de Chalabre par lettres patentes 1511 du roi Louis XII)*  
ép. 08/07/1489 **Cécile de Voisins** (fille de Jean  
de Voisins, seigneur d'Ambres (près Lavour, 81),  
et de Marguerite de Comminges-Bruniquel)

**Gaston de Bruyères**  
héritier des biens  
de la Maison de Peyrepertuse  
*(en relève nom et armes)*  
*(teste en faveur de sa soeur Hélix)*

**Philippe  
de  
Bruyères**

**Hélix (alias Elips) de Bruyères**  
ép. ~1480 **Hugues de La Roque**,  
seigneur de Jouarre (11)  
*(cité quittance 1477)*

**Jeanne de Bruyères**  
ép. **Pierre  
de Montesquieu**,  
seigneur de Caladru  
*(cités acte ~1510)*

? **Alix  
de Bruyères**  
ép. **Olivier  
de Roquefort**

**François 1<sup>er</sup> de Bruyères**  
baron de Chalabre, Rivel, etc.  
ép. 07/11/1516 **Françoise  
de Châteauneuf (-Randon)** (fille de  
Sigismond, seigneur de Sainte-  
Récuze, Tourniel, etc., et de Gabrielle  
de Gravier)

**Jean Antoine  
de Bruyères-Sonac**,  
seigneur de Sarotte  
ép. **Marguerite du Vivier**  
*(cités acte 1552)*

**Françoise de Bruyères-Chalabre**  
ép. 1520 **Germain de Lévis**, seigneur  
de Léran (près Mirepoix, 09) + dès le 12/08/1572  
(Stafort) (fils de Gaston VI «*Le Jeune*» de Lévis,  
seigneur de Léran, et de Marie de Foix)  
*(pour d'autres sources : il ép. 01/05/1520  
Marie d'Astarac de Fontrailles)*

**Etiennette  
de Bruyères**

**Marguerite  
de Bruyères**  
ép. **Germain de Mauléon**

**François II de Bruyères**  
baron de Chalabre, chevalier  
de l'Ordre du Roi, capitaine  
de 100 Cheveau-Légers  
ép. 06/10/1529 (ou 1539 ?  
**Anne de Joyeuse** (fille de Jean,  
vicomte de Joyeuse, baron  
de Grandpré (Champagne), Puyvert,  
Arques, etc., et de Françoise  
de Voisins) *(son père leur substitue  
tous ses biens en 1552)*

**Françoise de Bruyères** + 1571  
ép. 1543 **Bernard de Narbonne**  
+ 1569 seigneur de Fimarcon,  
9<sup>o</sup> baron de Talayran,  
baron de Viilface

**Gloriande de Bruyères**  
ép. 1) 1547 son cousin germain **Jean  
Dupuy de La Jugie**, comte de Rieux,  
seigneur de Moresse, Cajoul, etc.  
ép. 2) 1566 **Pierre de Caylus**, comte  
de Colombières *(diocèse de Béziers)*

**Anne de Bruyères  
Marguerite de Bruyères  
Madeleine de Bruyères**,  
religieuse au monastère  
de Cazel

*postérité qui suit (p.7)*

# Bruyères-Le-Châtel

Chalabre

2

François II de Bruyères  
et **Anne de Joyeuse**

**Jean Paul de Bruyères**,  
chevalier de l'Ordre du Roi, capitaine  
de 100 Cheveau-Légers, Sénéchal  
de Lauraguais, officier de son cousin  
Anne de Joyeuse, Lieutenant du Roi  
en Languedoc (~1580) (*la dot de sa femme  
de 45.000 £ est rendue au 2<sup>nd</sup> mari de celle-ci*)  
ép. 1573 **Louise de Lévis** (fille de Philippe,  
baron de Mirepoix, et de Louise  
de La Trémoille ; ép. 2) Dodon de Lévis,  
cadet de Léran)

sans postérité

**François III de Bruyères** + 1595  
baron de Chalabre, chevalier de l'Ordre  
du Roi, capitaine d'une compagnie  
de 100 hommes d'armes, sénéchal  
de Lauraguais (1595), chef d'une légion  
de 600 hommes pour l'armée  
du Maréchal de Noailles (1573,  
nommé par le Roi dès 1558)  
ép. 1) **Philippa de Lordat**  
ép. 2) 1550 **Isabeau Barthélémy  
de Gramont**

**Jean Antoine de Bruyères**,  
abbé de Villeloin  
et de Fontaines-Les-Blanches,  
Prévôt de l'Eglise de Toulouse,  
Député du Clergé toulousain  
aux Etats-Généraux (1594), traite  
de la paix entre le Roi et Joyeuse  
(*indemnisé par le Roi par 50.000  
écus à défaut d'un Evêché ;  
nommé tuteur de la fille  
de la duchesse de Guise*)

**Gabrielle  
de Bruyères**  
ép. 1562 ?,  
seigneur  
**de Cucurail**

**Cécile  
de Bruyères**  
ép. ?,  
seigneur  
**de Save**

**Françoise  
de Bruyères**  
ép. ?, seigneur  
**de Longitaud**  
(*cités quittance  
25/10/1587*)

**Guillaume de Bruyères**,  
Sénéchal  
de Lauraguais  
sans postérité

**Jean Antoine 1<sup>er</sup> de Bruyères** (teste 04/05/1632)  
baron de Chalabre, capitaine de 50 hommes d'armes  
(*par commission 08/01/1617*), colonel d'infanterie  
(*par commission 19/09/1622*), Gouverneur pour le Roi  
du Pays de Sault (dès 1613)  
(*fonde un couvent de capucins à Chalabre en 1630*)  
ép. 1) **Paule d'Orbessan** (fille de Jean,  
seigneur de La Bastide) > sans postérité  
ép. 2) **Béatrix Potier de La Terrasse  
(ou Poitiers-La-Thérasse)**

postérité qui suit (p.8)

**Antoinette de Bruyères**  
ép. 16/05/1594 **Jean Pierre de Benque**  
° 1572 + avant 1625 seigneur  
et baron de Casties et La Braude  
(*La Chesnaye lui donne pour époux :  
Guyot, seigneur de Bonrepaux et Pérignan*)

**Françoise de Bruyères**  
ép. **Jacques de Bellissen**,  
seigneur de Brijolles  
(*cité acte 1580*)

# Bruyères-Le-Châtel

Chalabre

2

**Jean Antoine 1<sup>er</sup> de Bruyères**  
 et 1) Paule d'Orbessan  
 et 2) Béatrix Potier de La Terrasse (ou Poitiers-La-Thérasse)  
*postérité 2*

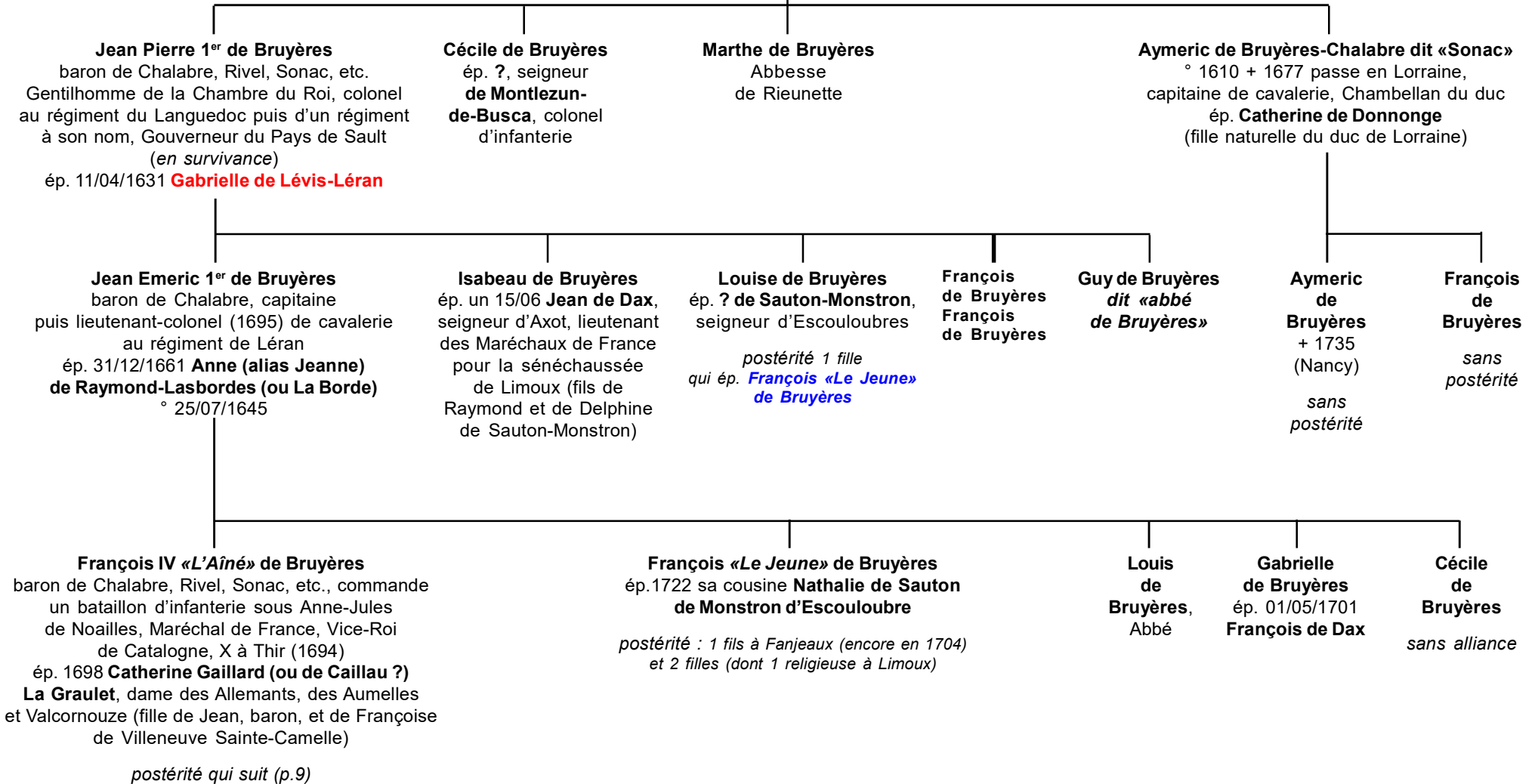



# Bruyères-Le-Châtel

Chalabre

2

François IV «L'Aîné» de Bruyères  
et Catherine Gaillard (ou de Caillau ?) La Graulet

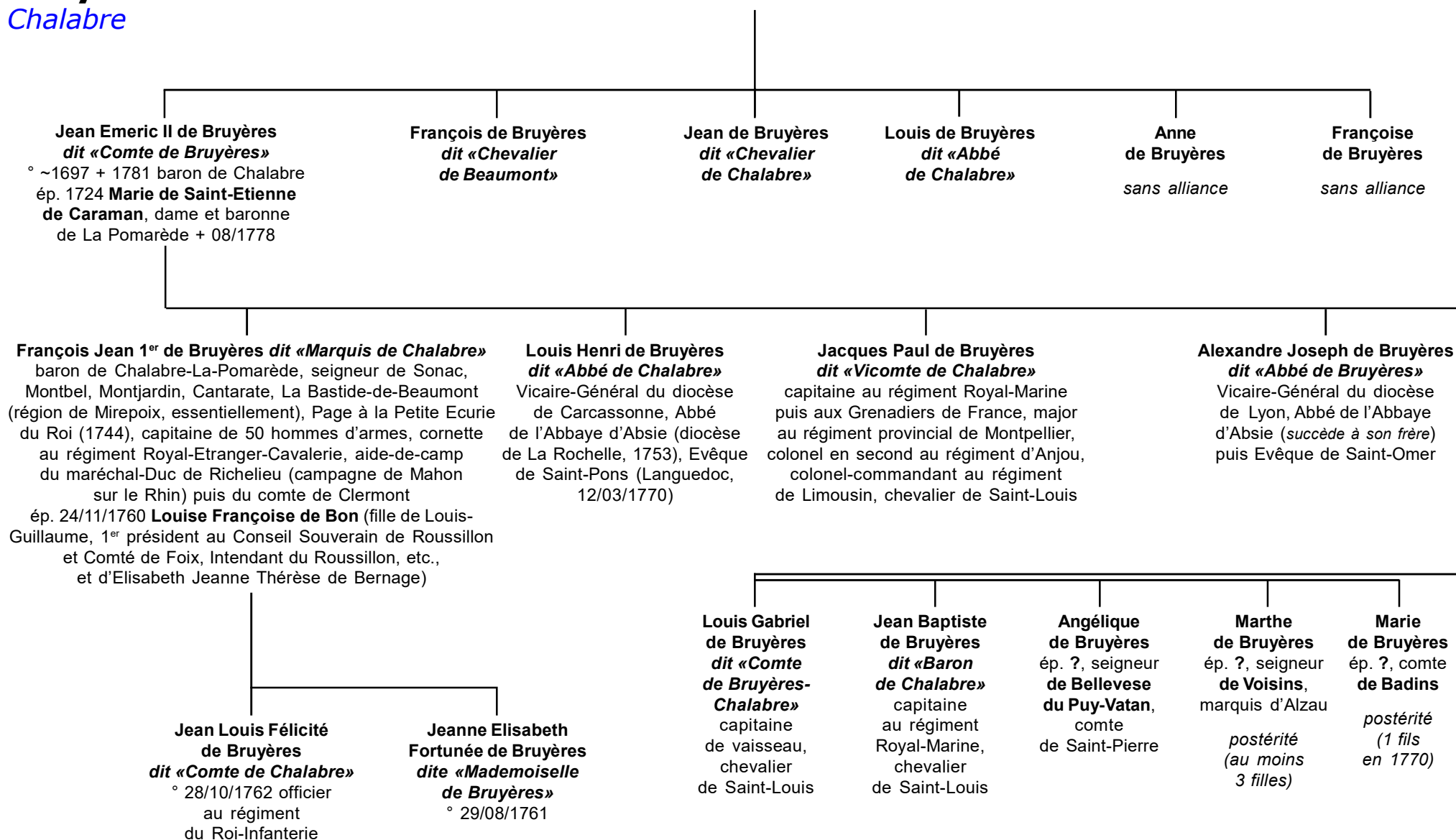

# Bruyères-Le-Châtel

*Saint-Michel*

2

**Jean (III) de Bruyères**  
et Honorée de Vesc-de-Comps

**Jaume 1<sup>er</sup> de Bruyères** X à Ravenne et à Marignan,  
à la tête d'une compagnie franche de 100 hommes  
ép. (c.m.) 15/08/1500 **Louise d'Artis** (fille de Louis  
et d'Isabelle de Thermes, originaire de Nions en Dauphiné)

**Pierre de Bruyères**, Gouverneur de L'Isle  
et de Cavaillon (*attribuées par le Pape en récompense  
de ses services comme mercenaire en Italie*)  
(*transige avec son frère 28/11/1500*)

*sans alliance*

**Jacques de Bruyères**  
+X (massacré  
par les religionnaires  
près de Nions-aux-Baronnies)  
(*ses héritiers se voient adjuger  
les biens de ses meurtriers  
condamnés*)

**Jean (IV) II de Bruyères** (teste 24/05/1573)  
capitaine d'infanterie, Guidon de la compagnie  
de Gendarmes du sieur de Simiane, marquis  
de Gordes, Lieutenant-Général du Dauphiné  
(*maintenu en Noblesse 15/02/1599 ; partage  
avec son frère Robert 22/05/1581 et substitution  
réciproque 24/10/1582 ; hommage 24/05/1573*)  
ép. 24/02/1548 **Enemonde de Forest**  
(fille de Charles, seigneur de Blacons,  
et de Justine de La Tour-Gouvernet)

*postérité qui suit (p.11)*

**Robert de Bruyères** +X (au siège de Crémone)  
établi à Nions dont il est dit Gouverneur (ainsi que de Buis et Meouillon),  
capitaine d'une compagnie d'Ordonnance, mestre de camp du régiment  
du Prince Thomas de Savoie (*hommage au Roi-Dauphin 27/04/1592*)  
ép. **1**) 10/09/1558 **Catherine Urgeas** (fille de Guillaume, gentilhomme  
de Rousset en Comtat, et de Jeanne d'Eymieu) > *sans postérité*  
ép. **2**) 03/08/1563 **Victoire d'Urre** (fille d'Esprit,  
seigneur de La Bastie-Verdun, et de Jeanne Silve)

*postérité qui suit (p.14)  
d'un [branche cadette](#)*

**Jean  
de Bruyères**  
+ jeune

# Bruyères-Le-Châtel

*Saint-Michel*

2

Jean (IV) II de Bruyères  
et Enemonde de Forest

**Pons II de Bruyères,**  
+ (Crest) (teste 09/04/1617) seigneur de La Maison-Forte de La Bruyères-en-Maron, Gendarme et Guidon de la compagnie du comte de Tournon, capitaine de 100 hommes d'armes, (x à Gap, Livron, Loriol, Allès, Eurre, Armins, Beauvoir, Saint-Quentin, Sainte-Grève, etc, sous MM. de Glandage et Maugiron, Lieutenants-Généraux en Dauphiné, des ducs de Mayenne, de La Valette, du comte de Tournon et du baron de Saint-Vidal ; dans une campagne de Malte contre les Turcs), partisan catholique zélé  
ép. (c.m.) 10/10/1584 **Françoise de Vogüé** (fille de Guillaume, marquis de Roche-Colombe (Vivarais), et d'Antoinette de Védène-Gadagne)

**Antoine de Bruyères**  
capitaine au régiment d'Aigues-Mortes  
ép. **Claudine de Laudin**  
*postérité*  
(1 fils, Jean, + jeune)

**Jean de Bruyères**  
+X (siège de Lille)  
mousquetaire du Roi

**Imberte de Bruyères**  
ép. **Roman Monier**,  
seigneur de Rochechinard, Reculés, etc.

**Jeanne de Bruyères**  
ép. **Charles de Vellieu**,  
conseiller au parlement du Dauphiné

**Robert de Bruyères**  
capitaine de Cheveau-Légers, établi en Picardie  
*postérité :*  
2 branches éteintes :  
**Bruyères d'Avaucourt**  
et **Bruyères de Caumont**

**Anne de Bruyères**  
ép. **Jean Flotte de Molières**,  
Gouverneur de Romans  
*postérité dont alliance avec Castellane-Novejan*

**Antoine 1<sup>er</sup> de Bruyères**  
(teste 14/03/1648) seigneur de Saint-Michel  
(vend 31/12/1629 la Maison-Forte de La Bruyères-en-Maron (entre Crest et Valence) à Gaspard de La Motte d'Hostun, baronne de Montoisson, d'où procès avec le comte de Clermont-Montoison, capitaine de Gendarmerie)  
ép. (c.m.) 20/04/1617 **Florence de Pourroy** (fille de Paul, maître ordinaire en la Chambre des Comptes et Receveur-Général du Dauphiné, et d'Elisabeth du Faure ; soeur de Sébastien, Président à mortier au parlement de Grenoble)

*postérité qui suit (p.12)*

**Guillaume de Bruyères**  
capitaine de 100 hommes d'armes au régiment de Montoisson, Commandant à Bagnols (Languedoc)

*sans postérité*

**Suzanne de Bruyères**  
ép. (c.m.) **François de Corbeau**,  
seigneur de La Combe (Savoie)  
*postérité Corbeau Saint-Albin dont François et François-Aimé (reçus chanoines au chapitre de Saint-Pierre à Vienne en 1668 et 1672) et, à la génération suivante, Pierre, Joseph et Antoine de Corbeau (reçus au même chapitre en 1704 et 1708)*

# Bruyères-Le-Châtel

*Saint-Michel*

2

Antoine 1<sup>er</sup> de Bruyères  
et Florence de Pourroy

## Pons III de Bruyères

(émancipé 01/04/1649) seigneur de Saint-Michel  
(signe un Concordat de la Noblesse de France  
avec les Gentilhommes du Bas-Dauphiné 11/1649)

ép. 03/06/1648 **Florence de Vincens**

(fille de Jean (de la Maison des seigneurs de Causans),  
et de Catherine Dupont)

## Jean François de Bruyères

Brigadier des Armées  
du Roi, chevalier de Saint-  
Lazare et de Saint-Louis

## Catherine de Bruyères

ép. Cathelin d'Aillan

postérité :

**Catherine** qui ép. ?, comte **du Mesnil**,  
chef de corps des Carabiniers, brigadier  
des armées du Roi, Gouverneur de Crest  
et de Nions ; sans postérité ses biens  
passent à son cousin **Jean-François  
de Bruyères-Saint-Michel**, capitaine  
de cavalerie, chevalier de Saint-Louis

## Françoise de Bruyères

ép. **Antoine de Ripert**, capitaine  
au régiment de La Bastie-  
du-Vere (ou Vesc ?)-Infanterie

postérité :

1 fille qui ép. le président  
**du Claux**

## Jean François 1<sup>er</sup> de Bruyères

seigneur de Saint-Michel, enseigne au régiment de Navarre-  
Infanterie, cornette au régiment de Montplaisir-Cavalerie,  
lieutenant puis capitaine au régiment de Brionne (depuis  
Brogie), chevalier de Saint-Louis (2<sup>o</sup> promotion),  
Gentilhomme ordinaire de la Maison du roi Louis XIV  
ép. (c.m.) 24/03/1699 **Marianne de Lers de Jony** (fille  
de François, seigneur de Pennes, Barnave, Aubenas,  
Piegros, La Clastre, Saint-Médard, etc.,  
et de Marguerite de Tholon-Sainte-Jalle)

postérité qui suit (p.13)

**Paul  
de Bruyères**  
+ en bas-âge

**Pons de Bruyères**  
chanoine régulier  
et pitancier de l'Abbaye  
de Saint-Thiers de Saou

**Marianne  
de Bruyères**  
+ jeune  
(à 12 ans)

**Sébastienne  
de Bruyères**  
+ jeune  
(à 14 ans)

**Florence  
de Bruyères**  
+ jeune  
(à 20 ans)

**Gabrielle  
de Bruyères**  
+ (en odeur  
de sainteté) religieuse  
capucine à Marseille

# Bruyères-Le-Châtel

*Saint-Michel*

2

Jean François 1<sup>er</sup> de Bruyères  
et Marianne de Lers de Jony

**Pons Laurent François 1<sup>er</sup> de Bruyères dit «Baron de Saint-Michel»**  
cornette au régiment de Chartres-Cavalerie, lieutenant au régiment de Beaujolais-Infanterie,  
lieutenant du Roi à Crest et des Maréchaux de France, chevalier de Saint-Louis  
*(transige 15/03/1731 avec Etienne de Bernardy, vicomte de Valernes (Provence) comme co-seigneur  
du lieu, érigé en vicomté en 1350 au profit de Guillaume-Roger, comte de Beaufort, frère du pape  
Clément VI ; élu pour représenter les 2 premiers Ordres 28/07/1751 puis syndic de la Noblesse  
de la Sénéchaussée de Crest (11/11/1757), maintenu à cette occasion dans sa Noblesse 28/04/1762 ;  
achète à la marquise de Vogüé et autres co-héritiers 10/06/1776 les fiefs de Maison-Forte de Mont-  
Chalapt, l'Hôtel d'Urre, la seigneurie de Saou, Cellax et Francillon ; dont hommage au Roi 19/07/1779)*  
ép. (c.m) 12/02/1722 (Valréas, Comtat Venaissin) **Marie de Reynier** (fille de Jean,  
gentilhomme du Comtat, capitaine de dragons, et de Marie de Boné d'Honières ;  
veuve du marquis des Isnards, sans postérité)

**Marguerite Florence  
de Bruyères**  
+ (à 80 ans passés)  
*sans alliance*

**Pons  
Laurent  
de Bruyères**  
+ en  
bas-âge

**François Pons Laurent Jacques Louis 1<sup>er</sup> de Bruyères**  
baron de Saint-Michel, seigneur de Mont-Chalapt, Hôtel d'Urre, L'Orient, etc.,  
co-seigneur de la vicomté de Valernes, Saou, Cellax, Francillon, etc.,  
lieutenant puis capitaine au régiment de L'Isle-de-France, chevalier de Saint-  
Louis, Major, lieutenant-colonel et colonel aux Grenadiers de France (dès 1769),  
colonel en second du régiment Royal-Marine, brigadier des armées du Roi  
(promu 01/03/1780), maréchal des camps (01/01/1784), Gouverneur de Morlaix  
(1771, commandant à Crest et lieutenant des Maréchaux de France (1770)  
ép. (c.m.) 06/05/1755 **Anne de La Motte** + 1770  
(fille de Nicolas et d'Anne de Mirey)

**Marianne de Bruyères**  
religieuse ursuline  
à Valréas puis à Saint-  
Marcellin (Dauphiné,  
1772)

**Gabrielle Spérite  
de Bruyères**  
religieuse  
à l'Abbaye  
de Saint-Just  
à Romans

**Diane Pauline  
de Bruyères**  
+ jeune  
(à 15 ans)

**Marianne  
de Bruyères**  
+ 1782  
*sans alliance*

**Nicolas Jean François  
Marianne de Bruyères**  
° 23/03/1756 + 04/09/1761

**Denis Félix Auguste  
de Bruyères dit «Vicomte de Bruyères»**  
° 12/01/1769 sous-lieutenant aux carabiniers,  
Gouverneurs de Morlaix  
*(en survivance de son père)*

**Antoinette Marianne Siméone  
Perrette de Bruyères**  
+ jeune

**Marianne Louise Aimée  
de Bruyères dite «Mademoiselle  
de Bruyères»**  
° 04/12/1770

# Bruyères-Le-Châtel

*Saint-Michel*  
*branche cadette*

2

Robert de Bruyères  
et 1) Catherine Urgeas  
et 2) Victoire d'Urre

2) **Antoine de Bruyères**  
lieutenant-colonel  
au régiment des Pilles,  
Gouverneur de Berre  
et de Martigues

*postérité*  
*(dont 1 fils pourvu*  
*d'une abbaye royale)*

2) **Charles de Bruyères**  
*dit «de Locasse»*  
capitaine au régiment  
de Créquy, Gouverneur d'Ath  
(Piémont)  
puis des Îles d'Hyères,  
Cannes et Saint-Tropez  
ép. **Diane de Flaxi**

*postérité*  
*(2 fils commandants à Antibes,*  
*capitaines au Péry-Etranger*  
*> sans postérité)*

2) **Pierre de Bruyères**  
*dit «du Castelet»*  
capitaine au régiment  
de Montclar, Commissaire  
Provincial à l'Armée  
de Piémont  
ép. **Paule de Bertrand**  
**du Percy**

2) **Jacques de Bruyères**  
*dit «La Lauzette»*  
capitaine au régiment  
d'Houdancourt, se signale  
par sa bravoure lors  
de la campagne  
au Tessin (Milanais)  
ép. **Jeanne Pélissier**

2) **Philippe de Bruyères**  
*dit «de Châteauvieux»*  
capitaine au régiment  
de Sully  
ép. **Charlotte**  
**de Bonnedone**

**Henri de Bruyères**  
+X (Lirnieu, entre Liège  
et Luxembourg,  
à la tête d'une compagnie  
franche de dragons)

2) **Claude Joseph 1<sup>er</sup>**  
**de Bruyères**  
*dit «de La Bruyères»*  
capitaine au régiment de Ville-Vieille,  
Gouverneur de Crémone  
et de Baccara  
(Lorraine allemande)  
ép. **Catherine d'Alphan**

**Robert**  
**de Bruyères**  
+X (siège  
de Crémone)

**Joseph**  
**de Bruyères**  
+X cornette au régiment  
de Saint-Germain-  
Beaupré

**César de Bruyères**  
capitaine  
au régiment  
de Carignan

**Jean Baptiste**  
**de Bruyères**  
ép. **Jeanne**  
**de Rochegude**

**Louise**  
**de Bruyères**

**Claude Joseph II de Bruyères** + 07/1723  
seigneur de Milcon, chevalier de Saint-Lazare  
et de Notre-Dame du Mont-Carmel, lieutenant-  
colonel au régiment de Bourbonnais, Gouverneur  
du château de Leure (comté de Bourgogne)  
et de Rodomon, lieutenant au Gouvernement  
de Luxembourg, Brigadier des armées du Roi,  
lieutenant au Gouvernement de Maubeuge  
ép. **Marie d'Agout** (fille de François, seigneur  
de Chanousle, Montjeay et Vaucluze,  
et de Marie de Virieu)

*sans postérité (extinction de cette branche)*  
*(lègue ses titres et biens à Jean Coréard-Dupuy-*  
*La-Marne, seigneur de Milcon, ancien capitaine*  
*au régiment d'Agenais, Gouverneur de Bulis,*  
*fils aîné de sa soeur Marie)*

**Marie**  
**de Bruyères**  
ép. ? **Coréard**  
**-Dupuy-**  
**La-Marne**  
*postérité*

**Marianne de Bruyères**  
ép. ? **Duval**

**Françoise Victoire**  
**de Bruyères**

*sans postérité*  
*(lègue ses biens à sa nièce Alphonsine*  
*Bellecombe, épouse de ? de Valleton*  
*(citoyen irlandais) dont postérité*  
*(1 fils nommé «du Castelet»)*



# Bruyères-Le-Châtel

## Origines

les premiers seigneurs

Hypothèse II

