



Brinon, branche de Moulins



Brinon, branche cadette



Brinon, branche aînée

Famille de Brinon



Brinon ?, Bourgogne

Paris, Ile-de-France, Nivernais, Bourbonnais (Moulins), Normandie (Rouen)

Armes :

«D'azur, au chevron d'or au chef denché d'or (du même)» (BHVP ; ms 1223, fol. 644)

(variante à Paris : chef endenté d'or)

La seconde branche - tant qu'elle a coexisté avec la première - a brisé ces armes d' «une étoile à 6 rais d'or en pointe de l'écu».

La branche de Moulins a, elle, continué de les briser d' «un croissant d'argent en pointe de l'écu».

NB : famille homonyme (Nivernais, Auxerre ?) :

«D'argent, à trois oeillets de gueules, feuillés & tigés de sinople»

Sources complémentaires :

Familles parisiennes (Bibliothèque historique de la ville de Paris, ms 1223, fol 644) <= manque une génération

Familles parisiennes (Les Magistrats du Grand Conseil au XVI^e siècle par Camille Trani, tome 42, 1991, p.133 pour la famille Désiréet p.138 pour la famille Dumay)

<http://lemarois.free.fr/actes/t75-ad75-6AZ900-07-brinon.pdf>, Bibliothèque de l'Arsenal (ms 4974),

Base Roglo,

SHARY (Nobiliaire de Montfort, de Dion, Grave),

BnF, Mss, Cabinet d'Hozier 360 pour alliance Anthonis,

BnF, Mss, Pièces originales 1768, Dossiers bleus 408 pour alliance de Luc,

Dictionnaire de la Noblesse (F. A. Aubert de La Chesnaye-Desbois, éd. 1775, Google books et édition Héraldique & Généalogie).

Cette dernière source se révèle très «approximative» et même «légère» sur les Brinon,

Contribution de Jean-Michel Duday (01/2010) à propos d'Henriette de Brinon & alliance Blair

Brinon

Origines

Guillaume 1^{er} Brinon + après 1400 (1419 ?) Bourgeois de Paris, seigneur de Villennes-sur-Seine, officier de Charles V
ép. **Louise de (La) Frette**

famille originaire du Bourbonnais ?

Guillaume II Brinon + 06/05/1479 seigneur de Villennes (*act. Villaines-sur-Seine, 78*), conseiller (1420) puis Procureur au parlement de Paris, Commissaire-Examineur au Châtelet (*fonde une messe basse à la chapelle Saint-Pierre qu'il avait fondée à Saint-Séverin à Paris 06/05/1406*)
ép. 06/05/1466 **Jeanne de Boislève (ou Boisleau)** (fille de Mesmin Boisleau et de Marguerite de Louviers)

Robert Brinon + après 1400 conseiller clerc au parlement de Dôle (1435, comté de Bourgogne)

André Brinon + 1484 acquiert des terres en Bourbonnais et devient seigneur de Chastigneux et Beaumanoir, conseiller et Général des Finances de Bourgogne, anobli (*par Lettres 04/1458*), Intendant de la Maison et des Finances de Jean, duc de Bourbon et Connétable de France (*possède aussi un bel hôtel à Moulins, rue Saint-Pierre*)
ép. **Marguerite de La Bize**
postérité qui suit (p.9)

Nicolas Brinon

Jean Brinon

Anne Brinon
ép. **Pierre Popillon**, seigneur de Ris, Chancelier du Bourbonnais

Jeanne Brinon
ép. **Jean Ruzé**, seigneur de Stains et de La Herpinière, Receveur-Général des Finances à Paris (ép. 2) Isabelle Le Lieur)

Guillaume III Brinon seigneur de Villennes, Biencourt et Guyancourt (Val de Galie, 78), Avocat, maître des comptes (puis Procureur ?) au Parlement
ép. **Jeanne Hennequin** (fille de Jean Hennequin, seigneur d'Espagne et de Croissy, Petit Liénard et Les Granges, et de Catherine Lesguisé)

postérité qui suit (p.3)

Yves Brinon + 1529 seigneur de Ciré et Biencourt (ou Guyencourt ?), maître des Comptes puis Procureur au Parlement, Commissaire-Examineur au Châtelet (*certaines sources le prénomment Jacques (- BnF)*)
ép. **Gillette Le Picart** + 1514 (fille de Martin le Picart, seigneur de La Grange, conseiller ordinaire à la Chambre des Comptes, et de Jeanne de Marle, fille d'Arnaud de Marle et de Martine Boucher)

postérité qui suit (p.4)

Gilberte Brinon
ép. ?, seigneur de **Gasteville**

Jeanne Brinon + 10/03/1535 (ou 20/03/1464 ?)
ép. **Guillaume Briçonnet** + 29/06/1477 seigneur de Porteau et La Raerie, conseiller au Parlement

Robert (ou Michel) Brinon
Greffier de la Cour des Aides
ép. **Anne de Sanzac**

Françoise Brinon teste 1530
ép. **Jean Gilbert de Voisins** + 20/01/1507 seigneur de Voisins et de Villeron, Correcteur des Comptes (1483), secrétaire du Roi (1487)

Jeanne Brinon
ép. **Jean du May** + 1565 seigneur de Lée, Lieutenant-Général en la Sénéchaussée d'Anjou (26/02/1543), conseiller au Grand-Conseil (16/04/1543)

Marguerite du May
ép. **Antoine Courtel (ou Coustel)** seigneur d'Ardenne (ou d'Ardenne) et de Lée, conseiller au Parlement (fils d'Antoine Coustel, Président au Grand-Conseil)

Anne Brinon
ép. 1) **Germain du Val**, seigneur de Beauregard, conseiller au parlement de Rouen
ép. ?2) **Claude Anger** seigneur de Crapade (Bretagne)

Anne Brinon
ép. **Antoine de Bonacourcy**

Brinon

Seigneurs
de Villennes

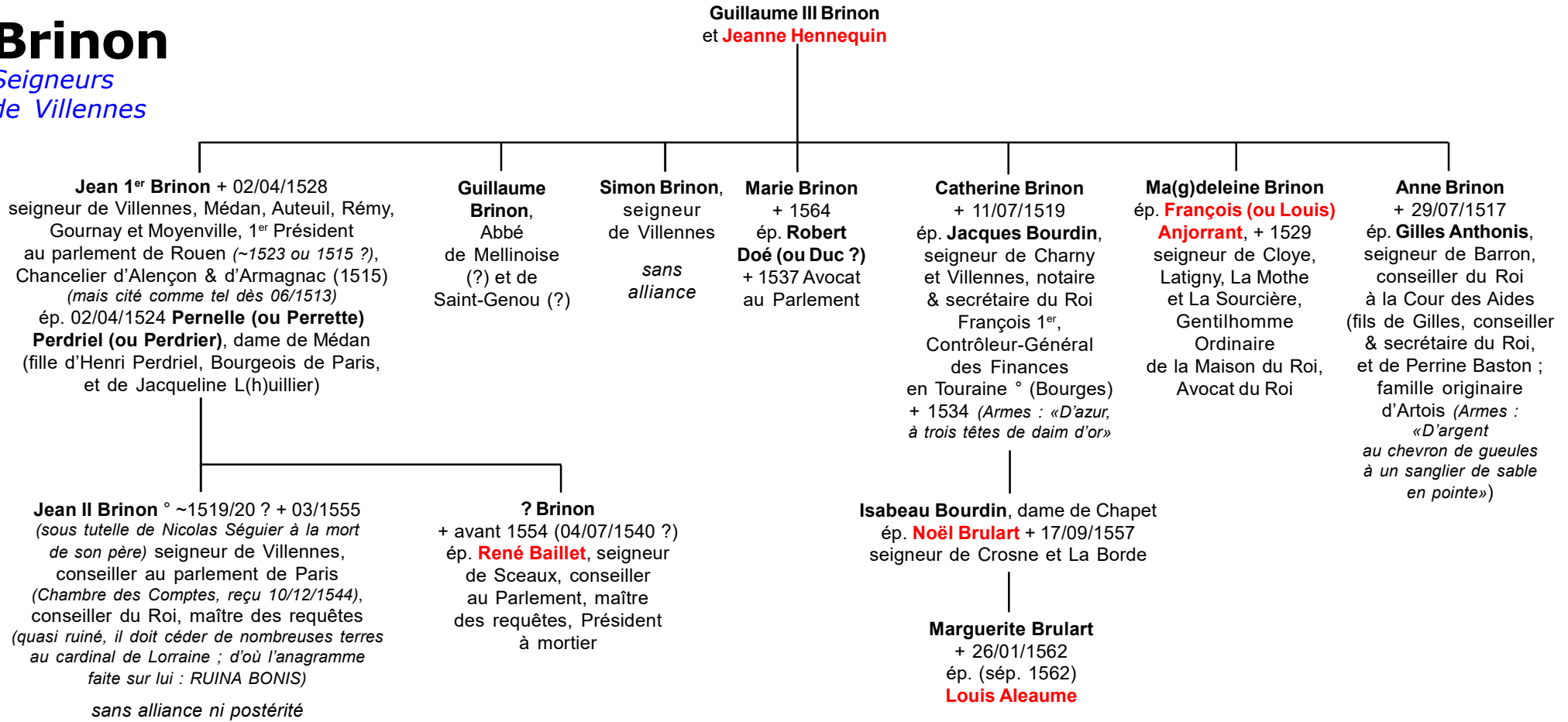

Brinon

*Branches établies
à Rouen et à Moulins*

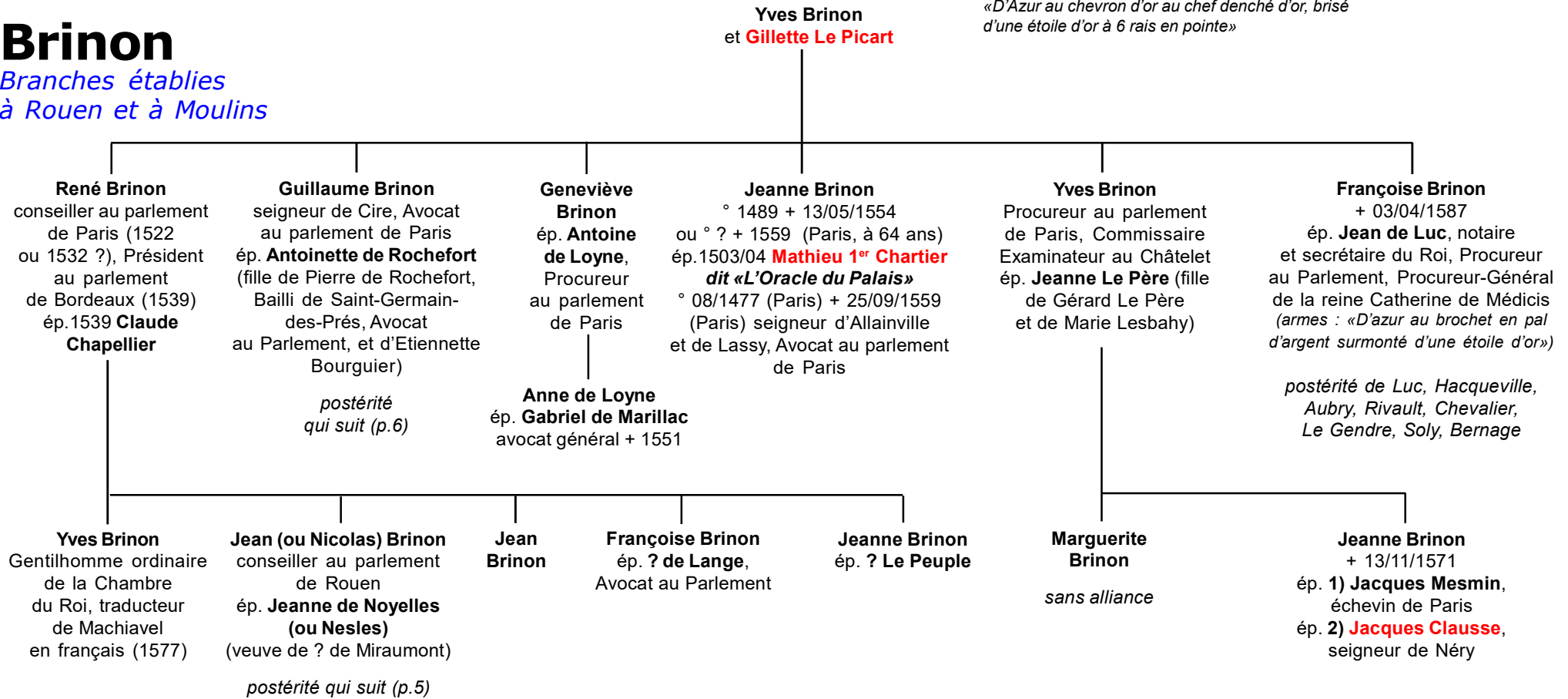

Brinon

Branche de
Normandie

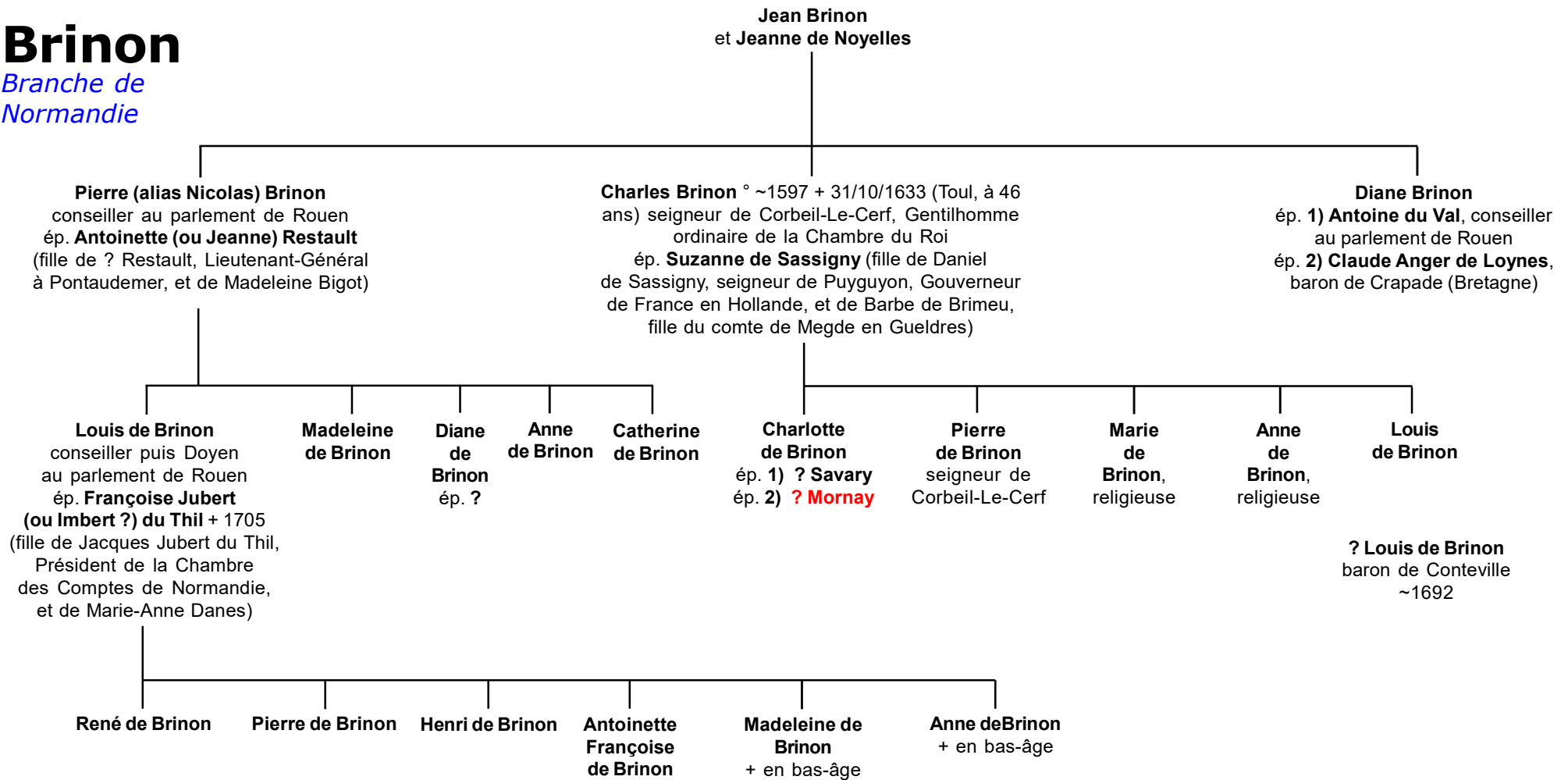

Brinon

Branche de Moulins

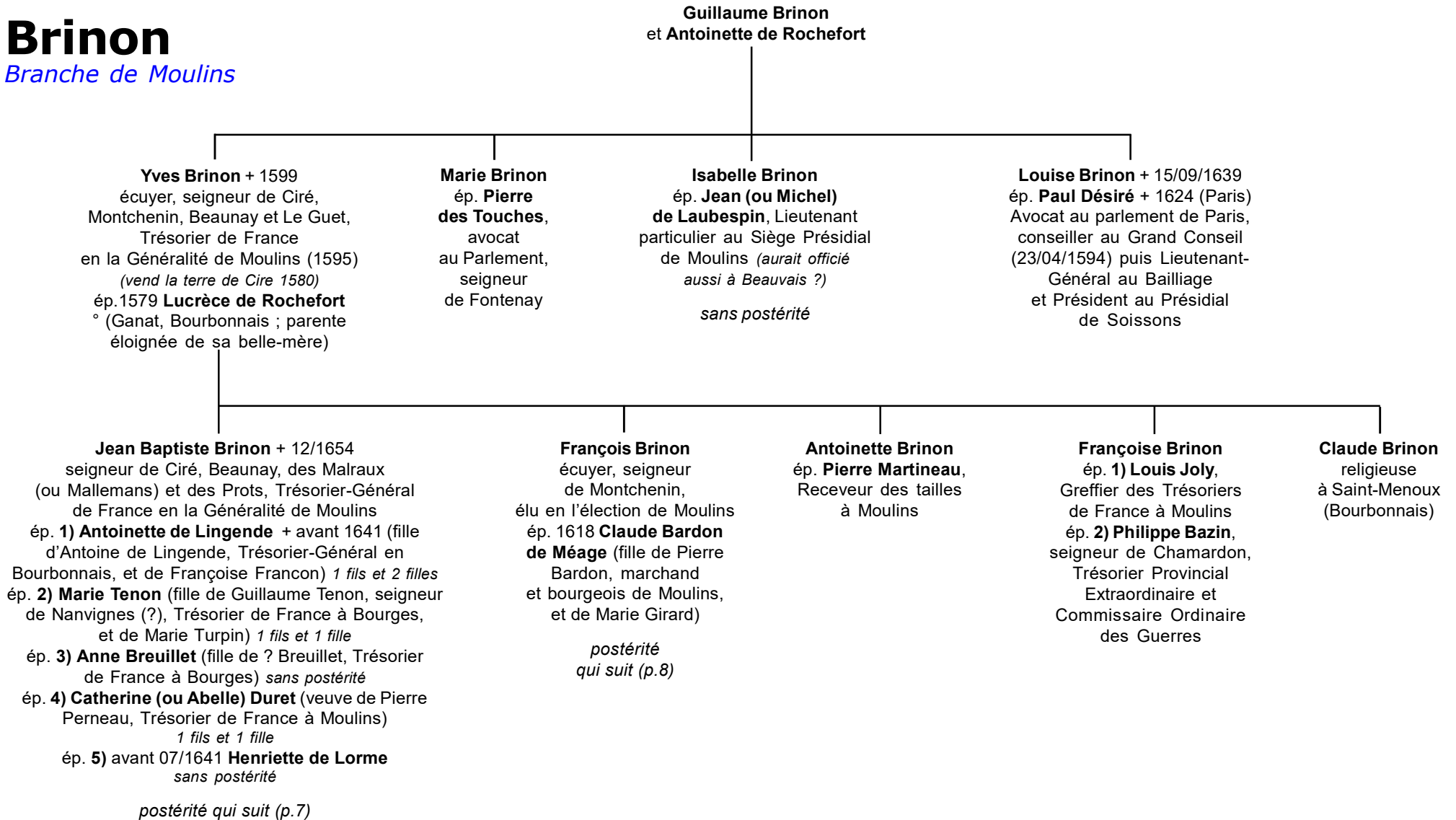

Brinon

Branche de Moulins

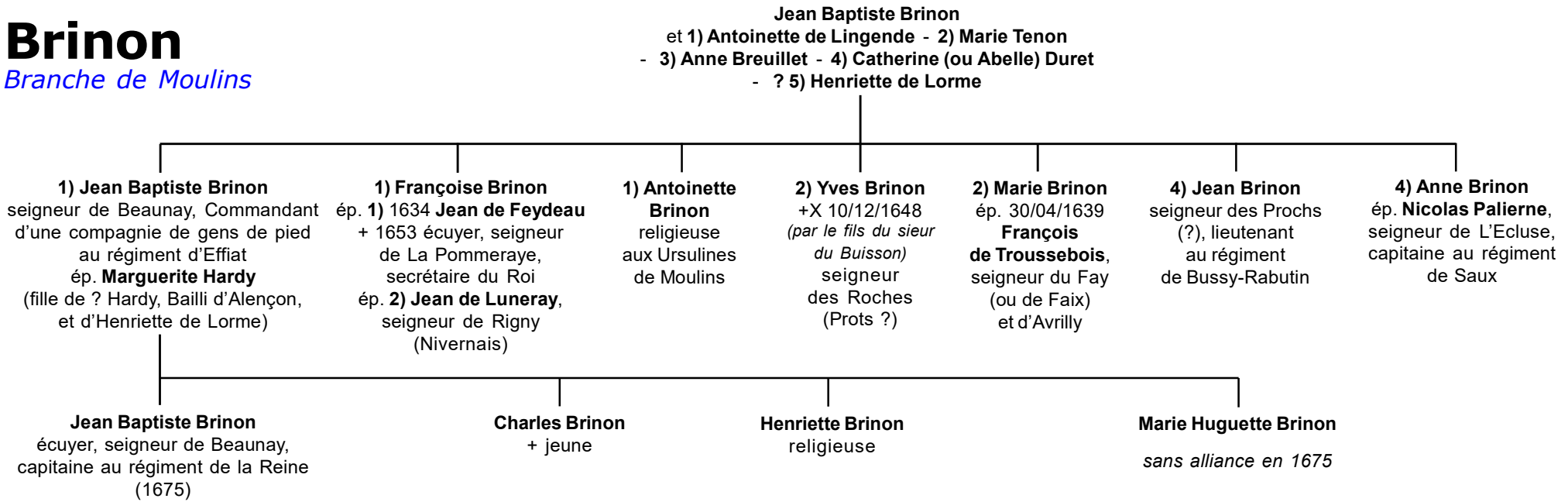

Brinon

Branche de Moulins

François Brinon
et **Claude Bardon de Méage**

*Selon une source signalée par Jean-Michel Duday, Françoise d'Aubigné, marquise de Maintenon, stipula dans son contrat de mariage (27/6/1686) en tant que procuratrice de **Philippe de Brinon**, sgr de Toury. Le Roi aurait également signé. (Historique de la seigneurie de Cernay à Ermont, publié dans la revue «Vivre en Val d'Oise»)*

? Madeleine-Marie Brinon
1^{ère} Supérieure de Saint-Cyr
(est dite tante d'Henriette donc soeur de Philippe ? cependant possible fille d'un conseiller au Parlement de Normandie, (trop pauvre pour pouvoir la doter), placée dans un couvent. Le lien réel de parenté avec Henriette reste dans ce cas à établir.)

? Françoise Brinon
novice (à Saint-Cyr ?)

Pierre Brinon
officier
sans alliance

Antoine Brinon, écuyer,
seigneur de Toury
ép. 17/12/1697
Anne-Adrienne Fouet

Jean Brinon
prêtre,
curé de Cressanges

Gilbert Brinon
ép. 1707 **Jeanne Bourdier**

Jean-Camille de Brinon,
écuyer, seigneur de Mérolles
ép. 1751 **Marie-Anne Cardier**,
dame de Pontsu

Simon de Brinon ° 1754 lieutenant
d'infanterie au régiment de l'Île de France
ép. 17/01/1786 **Marguerite Collin de Gévaudan**

Jules-Melchior, comte de Brinon
ép. 06/11/1822 ?

Achille, marquis de Brinon ° 1825 + 06/06/1917 (Felletin, 23)
inspecteur des Eaux-&-Forêts
ép. 1854 **Alfredine de Courthille de Saint-Avit** ° 1832 + 1892

Fernand de Brinon
° 1855 + 1883

Robert, marquis de Brinon
° 1857 + 1938 inspecteur
des haras
ép. ?

Gustave de Brinon ° 1827 + 07/09/1889 (Flayat, 23)
officier, commandant des Mobiles de la Creuse
ép. 11/11/1849 **Emilienne de Cosnac** + 14/02/1880

Henri de Brinon
ép. 1) 12/01/1876 (Moulins)
Jeanne Saulnier
° 09/05/1852 (Moulins)
+ 15/12/1885 (Moulins)
ép. 2) ?

Albert de Brinon
ép. ?

Louis de Brinon
ép. ?

Marie de Brinon
ép. ?

Achille de Brinon
ép. 1) 11/11/1888 (Deux-
Chaises, Allier)
**Jeanne-Marie
Isaure Durand**

? (fils de Brinon)
ép. ?

???? (4 enfants de Brinon)

Philippe Brinon + 17/12/1697
écuyer, seigneur de Toury, élu en l'élection de Moulins
ép. 30/03/1653 **Marie Madeleine Rousseau** > postérité 3 enfants

Henriette Brinon
(protégée de Madame de
Maintenon)
ép. **Melchior de Blair**

Marie-Madeleine de Blair
° 22/6/1689
(château de Toury)
bapt. 23/06 (Saint-Pourçain
sur Besbre, Allier)

*La seigneurie de **Toury**,
acquise en 1636
par Pierre Rousseau,
seigneur de La Chasseigne,
passe par alliance à Philippe
de Brinon en 1653
(«Châteaux, fiefs, maisons
fortes et manoirs
en Bourbonnais»
- René Germain,
Dominique Laurent, 2004)*

Brinon

Branche de Moulins & de Paris

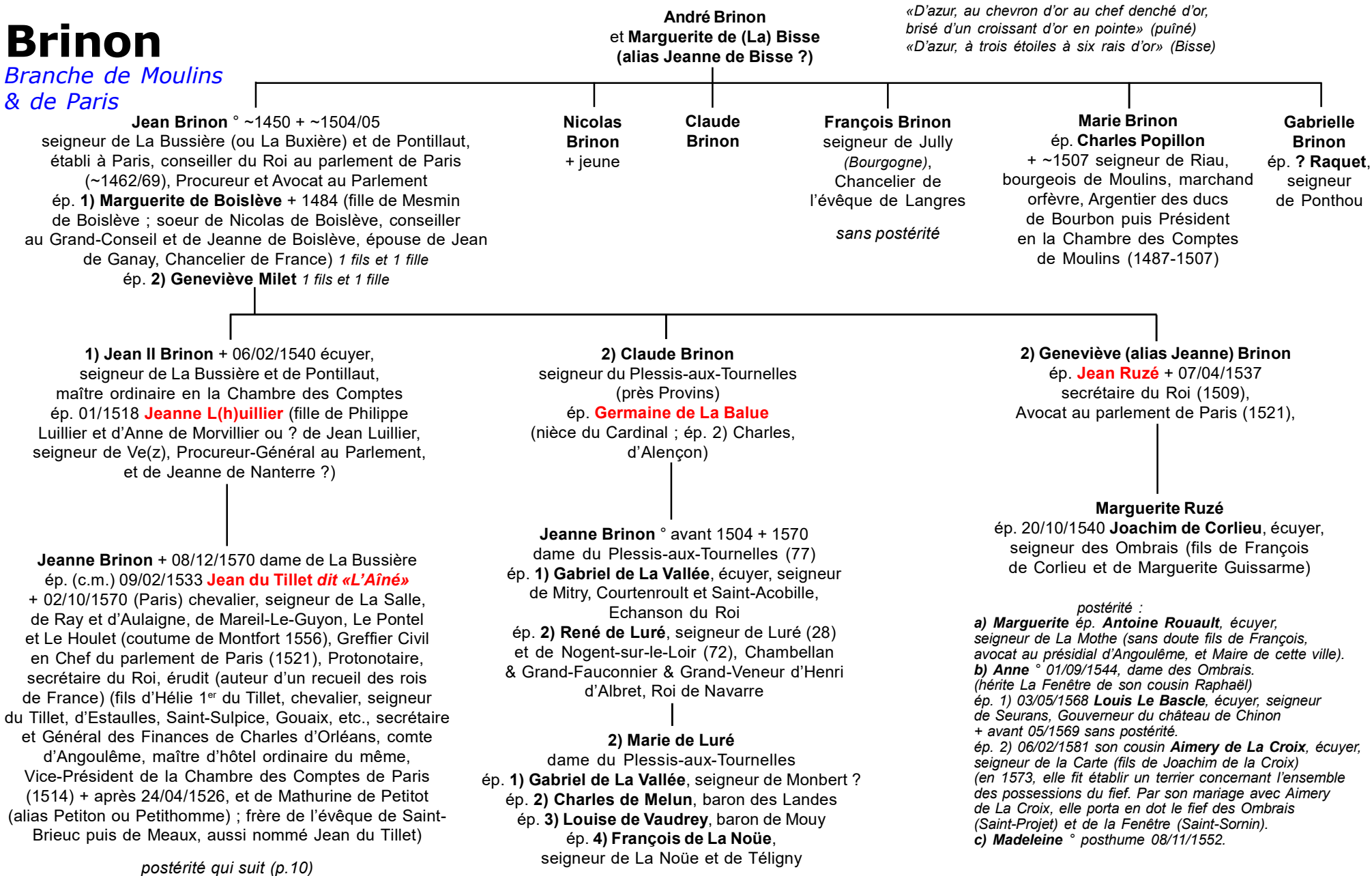

Brinon

Alliance
& Descendance
du Tillet

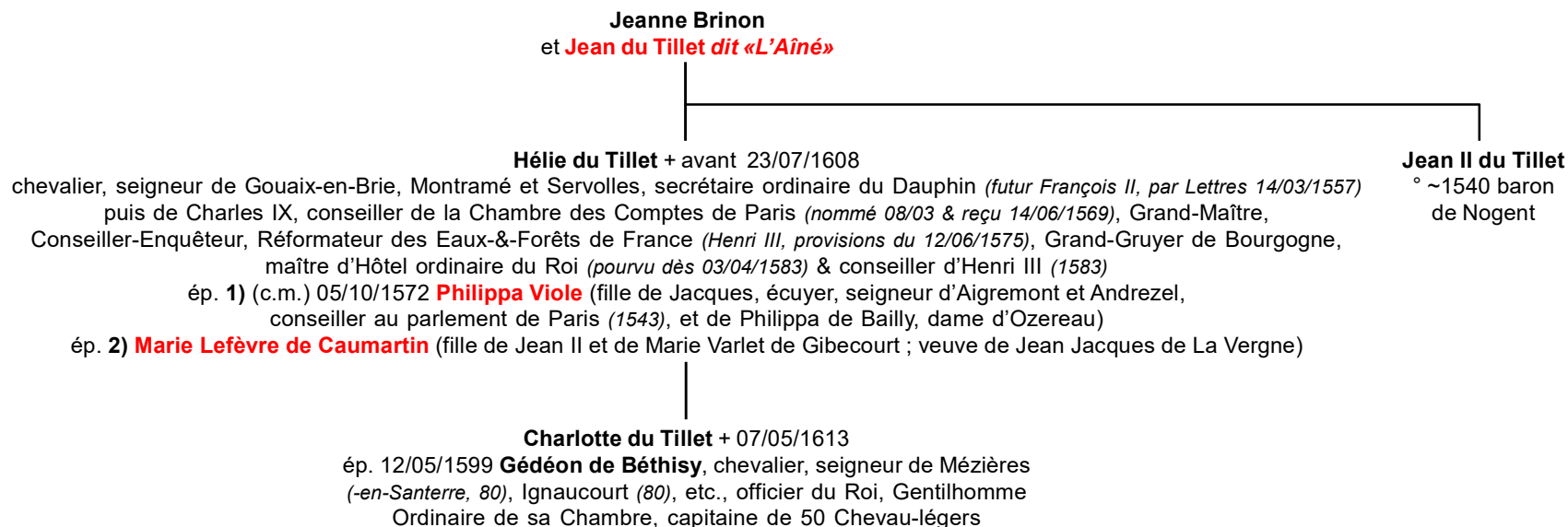

Brinon

mal
ou non connectés

