

Maison de Brienne



Raoul II
de Brienne



Isabeau
de Brienne



Brienne-Eu

Champagne, Constantinople & Jérusalem

Armes & variantes :

«D'azur, semé de billettes d'or, au lion du même brochant sur le tout »

postérieurement :

«Ecartelé : au 1 & 4, de Brienne ; au 2 & 3, de Champagne & sur le tout, de Jérusalem»

Sources complémentaires :

Cartulaire des Vaux de Cernay (Sorbonne),
euweb.cz,

Héraldique et Généalogie (alliances Vignory, Sicile, etc.)
(notamment n° 184, 07.11.277 E. de Saint-Phalle),

Famille de Castille (2006 *cordinis@free.fr*),

«Archives généalogiques et historiques de la Noblesse de France» par M. Lainé Tome VI, 1839 : *Supplément sur le Nobiliaire de Champagne. (branche de Conflans), Chroniques de Froissart,*

Contribution de Virginie Gayet de Kernilis (11/2012, alliance Scépeaux)

Brienne

origines

hypothèses...

(la plus grande confusion mêle les dates et les noms)

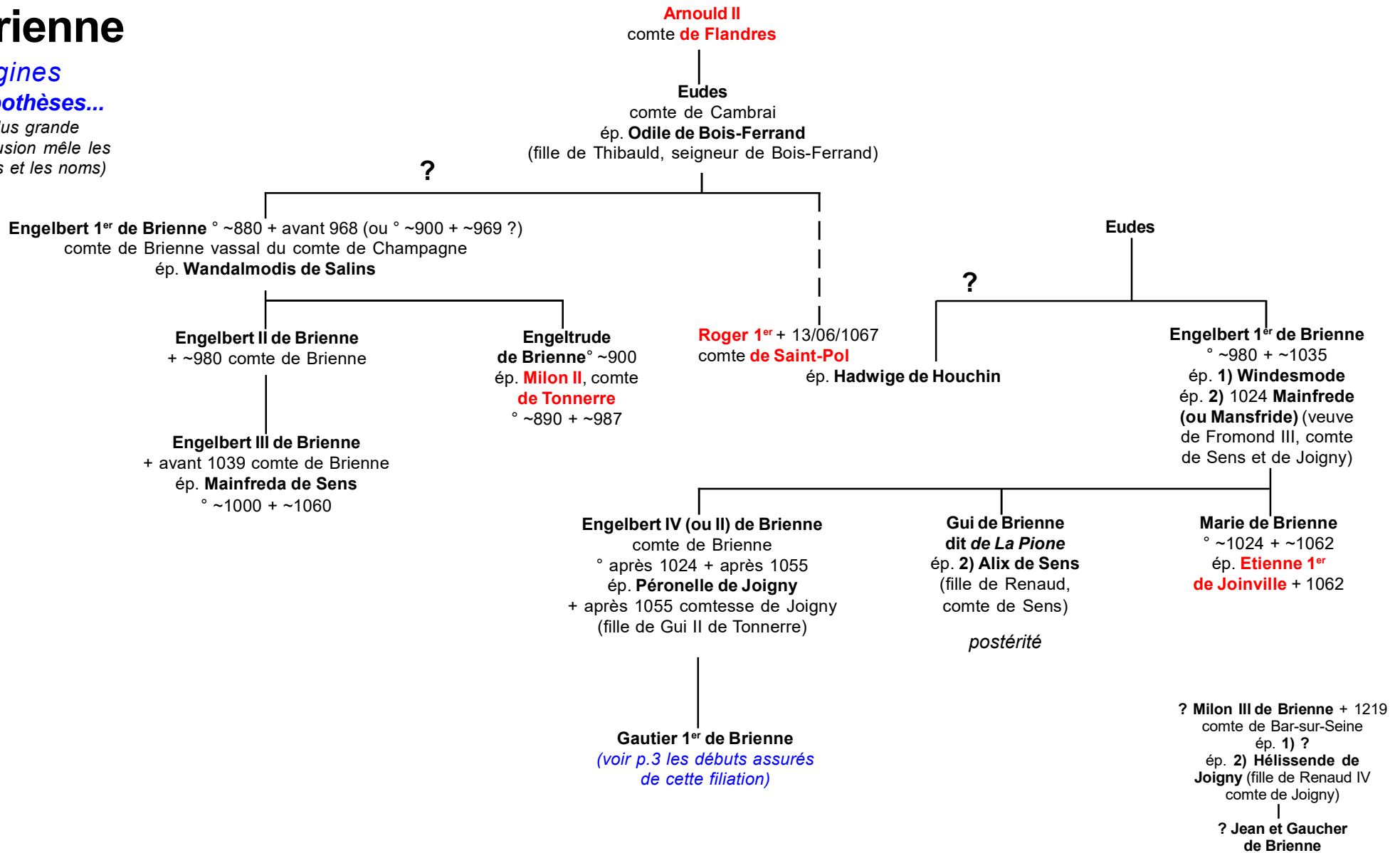

Brienne

origines

filiations assurées

2

Engelbert 1^{er} (III) de Brienne comte de Brienne ~1004/08

ép. 1) ~985 **Windesmode (alias Wandelmode) de Salins**

ép. 2) **Alix (Adélaïde) de Sens** (fille de Renaud, comte de Sens)

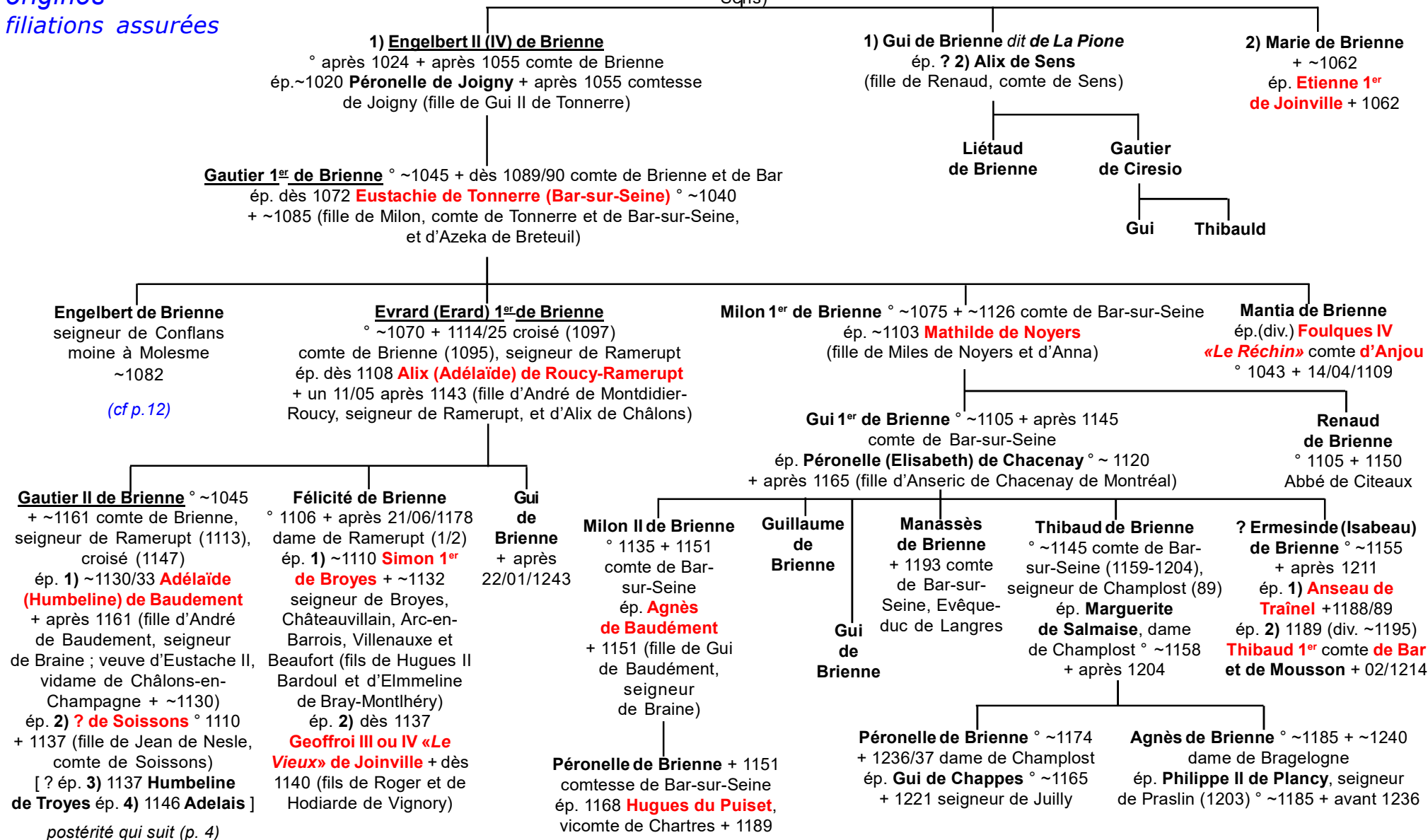

Brienne

3

Gautier II de Brienne
et ? de Soissons ou Adélaïde de Baudement ?

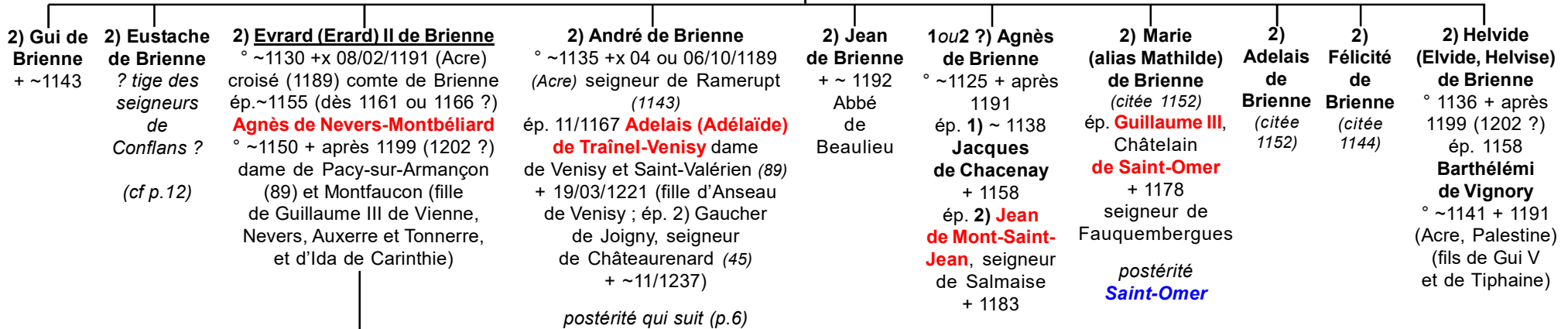

Gautier III de Brienne ° ~1166 + 06/1205 (prison en Pouilles, Italie) comte de Brienne, Prince de Tarente, comte de Lecce, prétendant au trône de Sicile ép. 1200 (Melun) **Elvira (Maria Albina) di Lecce (de Hauteville)** + après 1216 (fille du comte Tancredi, comte di Lecce, prétendant-roi de Sicile (le roi Henri VI «Le Cruel» lui fait crever les yeux en 1196), et de Sibilla d'Aquino ; ép. 2) ~1206 Giacomo, comte de Tricarico ; ép. 3) Guido Guerra)

Gautier IV «Le Grand» de Brienne ° 1205 + peu après 1247 (1251 ?) (ass., Le Caire) comte de Brienne et de Jaffa ép. 1233 **Marie (Alix) de Chypre-Lusignan** ° ~03/1215 + ~1252/62 (fille d'Hugues 1^{er} de Lusignan, roi de Chypre ; veuve ép. 2) Eustache II de Conflans + 1249) ép. ? aussi **Elvire** (fille de Guillaume III de Sicile)

postérité qui suit (p.5)

Marguerite de Brienne *liaison avec empereur Frédéric II* ép. **Balian 1^{er}, seigneur de Sagette**

Guillaume de Brienne + ~1200 ép.1188 **Eustachie de Courtenay**, dame de Placy-sur-Armançon + après 1235 (fille de Pierre 1^{er} de France-Courtenay)

André de Brienne ° avant 1191 + ~1215

Helvise de Brienne ° avant 1191 ép. vicomte **Jean de Saint-Florentin** + ~1235

André de Brienne + ~1181

Jean 1^{er} de Brienne ° ~1175 (Brienne) + 21 ou 23/03/1237 (Paris) bailli de Chypre, roi et régent de Jérusalem (1210-1225 - abdication), vice-empereur latin de Constantinople (1229-1237), seigneur de Brienne pour son frère Gautier III ép. 1) 14/09/1200 ou 1209 ? (Tyr) **Maria de Montferrat**, reine de Jérusalem ° 1191/92 + 1212 (fille de Conrad de Montferrat, co-roi de Jérusalem, et d'Isabelle d'Anjou, reine de Jérusalem) ép. 2) dès 05/1214 **Stéphanie (Isabelle, Rita) d'Arménie** ° après 1195 + 06/1219/20 (fille de Léon 1^{er} (ou II) «Le Grand», roi de Petite Arménie, et d'Isabelle d'Antioche) ép. 3) 1222 ou 1224 ? (Tolède ou Burgos) **Berenguela (Béregère) de Castille**, infante de Castille ° ~1199 (Burgos, Castille) + 12/04/1237 (fille d'Alfonso IX, roi de Léon et de Castille, et de Berenguela, infante de Castille)

postérité qui suit (p.7)

Ida de Brienne ép. **Arnoul de Reynel**, seigneur de Pierrefitte et de Cirey + ~1228

postérité dont Marguerite de Reynel + 05/06/1254 qui ép. 1218 (Damiette) Balian Grenier + 1240 bailli de Jérusalem

dont postérité Grenier

Brienne

4

Gautier IV «Le Grand» de Brienne
et **Marie de Lusignan**

Jean II de Brienne ° ~1234 + 1260/61 comte de Brienne
ép. **Marie de Réthel dite d'Enghien**, dame de Machaut et de
Montaiguillon, comtesse douairière de Brienne (01/1261) +
~1316 (fille de Manassès IV de Réthel et d'Elisabeth d'Ecry ;
ép. 2) 1266 Gaucher d'Enghien + 1271)

*Jean II est + entre 09/1260 et 01/1261 ;
ses exécuteurs testamentaires sont :
Jean, châtelain de Noyon et seigneur de Thourotte,
et Hugues, seigneur de Broys*

Hugues 1^{er} de Brienne
° ~1240 + 1296 comte de Brienne et de Lecce, seigneur de Conversano,
capitaine général de Brindisi, Otrante et d'Apulie
ép. 1) ~1270 **Isabelle de La Roche (-sur-L'Ognon)**, dame de Thèbes
(fille de Guillaume de La Roche, duc d'Athènes)
ép. 2) 1291 **Hélène Angelina Komnenedukaine (Comnène)**, héritière
de Lamia et Larissa + 1294/95 (fille de Johannès Comnène,
archon de Neopatras)

Amauri de Brienne
+ ~1261

1) Gautier V de Brienne

+x 15/03/1311 (Copaïs, Thèbes)
comte de Brienne et de Lecce, duc d'Athènes
ép. avant 10/1305 **Jeanne de Châtillon** ° ~1285 + 1354
(fille de Gaucher V (II) de Châtillon, comte de Porcien)

1) Agnès de Brienne
ép. 1297 comte
Jean II de Joigny

postérité Joigny, Valois

2) Jeanne de Brienne
ép. **Niccolo Sanudo**,
duc de Naxos + 1341

Gautier VI de Brienne «Le Posthume»

° 1312 +x 19/09/1356 (Poitiers)
comte de Brienne, Lecce et Conversano,
duc titulaire d'Athènes, gouverneur militaire de Florence,
Connétable de France (06/05/1356)
ép. 1) 1325 **Margherita di Tarento** + après 1332 (1380 ?)
(fille de Philippe 1^{er} roi d'Albanie)
ép. 2) 1342/43 **Jeanne de Brienne**, dame de Château-Chinon
et de L'Orme + 06/07/1389 (Sens) (fille de Raoul 1^{er}. comte d'Eu)

Isabeau de Brienne
° ~1305 + 28/12/1360
comtesse de Brienne,
Lecce et Conversano
ép. 01/1321 **Wauthier III**
(Gauthier) d'Enghien
+ 1345

Jean d'Enghien + 1380
Louis 1^{er} d'Enghien + 17/03/1394
comte de Conversano et de Brienne
Englebert 1^{er} d'Enghien
° ~1330 + 20/02/1403

*postérité dont **Marguerite d'Enghien**,
mère de **Pierre de Luxembourg**,
comte de **Saint-Pol** + 1433*

1) Gautier de Brienne
+ jeune (Grèce)

2) Jeanne de Brienne

2) Marguerite de Brienne

Brienne

4

André de Brienne
et Adalais de Traînel-Venisy

Gautier de Brienne
+ jeune (x 1219)
ép. **Elisabeth de Courtenay**
+ 1269
(fille de Pierre II, empereur
latin de Constantinople)

Erard de Brienne ° après 1170 + 08/1245/46
seigneur de Ramerupt (10) et de Venisy (89),
prétendant au comté de Champagne (1216-1221)
ép. 1) 1210 **Hélissende**, comtesse **de Réthel et du Perche**
° après 1180 + entre 1211 et 1214 (fille d'Hugues II, comte
de Réthel, et de Félicité de Broyes, comtesse de Beaufort ;
veuve de Thomas, comte du Perche)
ép. 2) 15/08/1213/14 (Acre) **Philippa de Champagne-Blois**
° après 1185 + 20/12/1250 (fille d'Henri II, comte
de Champagne et Roi de Jérusalem, et d'Isabelle d'Anjou)

Elisabeth de Brienne
dame de Saint-Valérien
ép. avant 1201 **Milon**,
seigneur **de Pougy**
+ ~ 1218

Agnès de Brienne
° ~1186 + après 1234
ép. dès 1211 **Miles VI**, seigneur
de Noyers, Maisey (-*Le-Duc*, 21),
Bouteiller de Bourgogne
° 1190 + ~1231/34 (fils
de Clarambaud et d'Ade
de Montmirail)

**Ada
de
Brienne**

1) **André
de Brienne-
Ramerupt**
° 1210/14
cité 1211

2) **Henri de Brienne** + 1249
(croisé) seigneur de Venisy
ép. **Marguerite de Bourgogne**
+ 1262 (fille de Jean 1^{er}
«*Le Sage*», comte
d'Auxonne
et de Bourgogne)

2) **Erard
de Brienne**
+x 1250
(Palestine,
croisé) seigneur
de Ramerupt

2) **Marie de Brienne**
° ~ 1215
ép. 1) **Gaucher III**, seigneur
de Nanteuil-La-Fosse (51)
° ~1205 + 05/1242 (fils
de Gaucher II de Nanteuil
et de Sophie)
ép. 2) **Hugues II de Conflans**
° après 1226 + 1271 seigneur
de Conflans, Estages et Congis (77),
Maréchal de Champagne
(fils d'Eustache II de Conflans
et d'Helvide de Thorotte)

2) **Isabeau
de Brienne**
+ 1274/77
ép. ~1237 comte
**Henri VI
de Grandpré**
+ 1287

2) **Marguerite
de Brienne**
° après 1218
+ 1275 (*nonne
à Flin(n)es*)
ép. 1) **Anseau
de Dampierre**
ép. 2) **Dietrich IV
Van Beveren**, burgrave
de Dixmude
+ ~1274/75 (fils
de Dietrich III
et d'Elisabeth
de Wallers)
ép. ?3) **Adenet**,
seigneur **de Niké**

2) **Jeanne
de Brienne**
+ après 1269
dame de
Seans-en-Orthe
(*Bérulle*, 10)
ép. dès 1250
**Mathieu III
de Montmorency**
seigneur de
Montmorency,
Conflans-Sainte-
Honorine et
Taverny + 1270 (fils
de Bouchard V
de Montmorency
et d'Isabelle
de Laval)

2) **Sybille
de
Brienne**
° après
1220
Abbesse
de
La Piété
de
Ramerupt

2) **Alix
de
Brienne**
° après
1221
+ après
1244

Erard de Brienne
seigneur de Ramerupt
et de Venisy
ép. **Mahaut**

**Henri
de Brienne**
cité 1266

Beatrix de Brienne
+ après 1314
dame de Venisy et de Turny
ép. avant 1309
Guillaume de Joinville + 1314

1) **Aliénor
de Nanteuil**
° ~1230
ép. **Philippe
de Trie**

2) **Hugues III de Conflans**
° ~1245 + 1282
ép. 1) **Ida (Béatrix)**
Avouée de Théroanne
ép. 2) ? Vidamesse
de Chalons

Brienne

Comtes d'Eu

4

Jean 1^{er} de Brienne
et 1) **Maria de Montferrat**,
et 2) **Stéphanie (Isabelle, Rita) d'Arménie**
et 3) **Berenguela (Bérengère) de Castille**

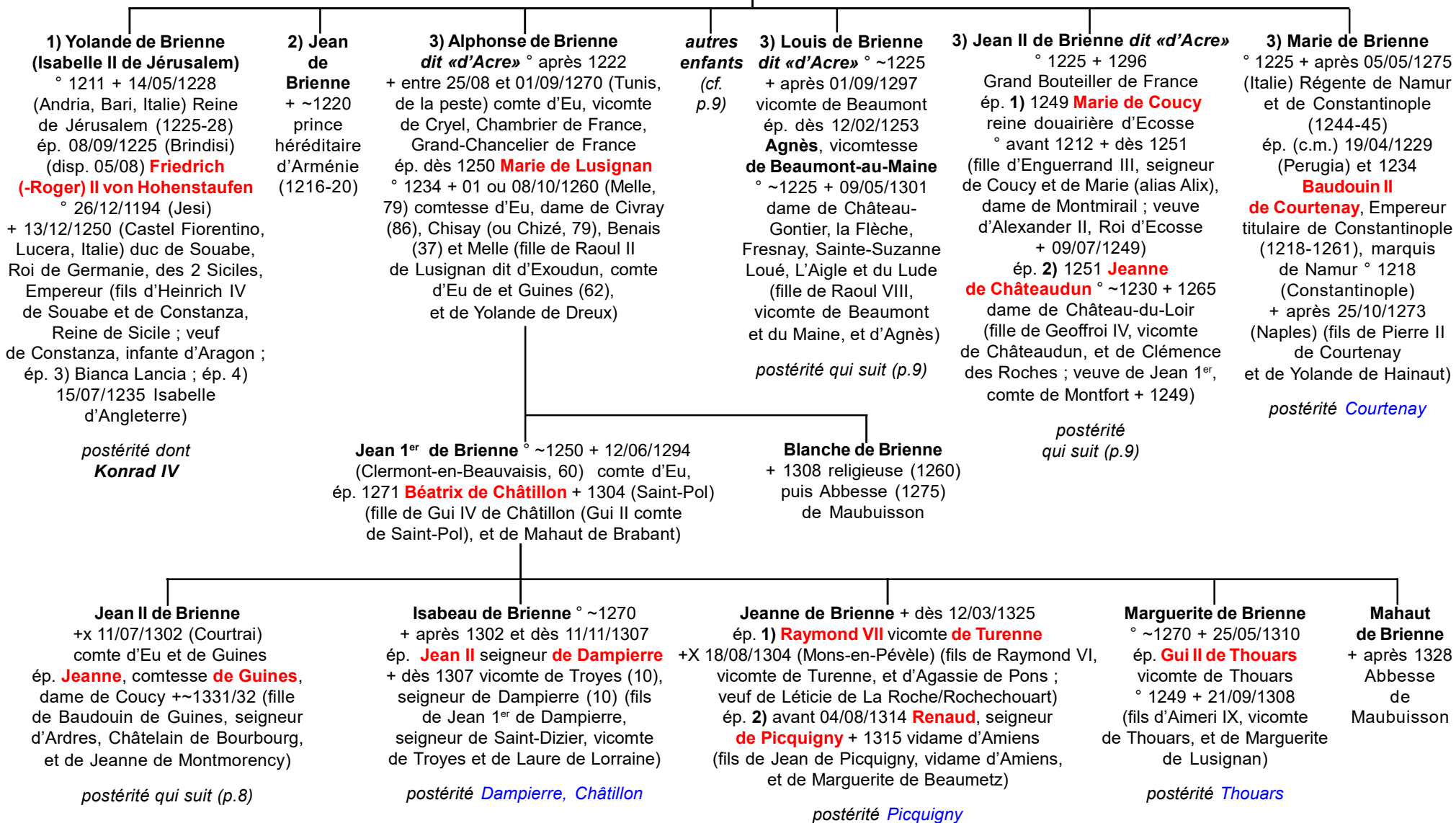

Brienne

Comtes d'Eu

7

Jean II de Brienne
et comtesse **de Guines**

Raoul 1^{er} de Brienne +x 18 ou 19/01/1334 (Paris, tournoi),
comte d'Eu et de Guines, Connétable de France (1327),
Gouverneur du Languedoc (1331)
ép. 1315 **Jeanne de Mello** + 1351 dame de Lormes
(ou de L'Orme, 58) et de Château-Chinon (58)
(fille de Dreu IV de Mello, seigneur de Château-Chinon, Jarnac (16)
et Sainte-Hermine (17), et de Jeanne de Toucy)

Marie de Brienne
+ jeune (Abbaye
de Longvilliers, 62)

Raoul II de Brienne + 19/11/1350 (Paris, décapité)
comte d'Eu et de Guines
ép. 1340 **Catherine de Savoie**
+ 1388 dame de Vaud
(fille de Louis II de Savoie-Vaud)

Jean du Bois
bâtard de Brienne
légitimé (1395)
seigneur de la Maison-Forte

Jeanne de Brienne + 1389 (Sens)
dame de Lormes et de Château-Chinon
ép. 1) 1342/43 **Gautier VI comte de Brienne** + 1356
ép. 2) 1357 **Louis d'Evreux**, comte d'Etampes
° 1336 + 1400

Louis de Brienne + 1400
comte d'Etampes

**Marie
de Brienne**
+ jeune

Brienne

Branche de Beaumont

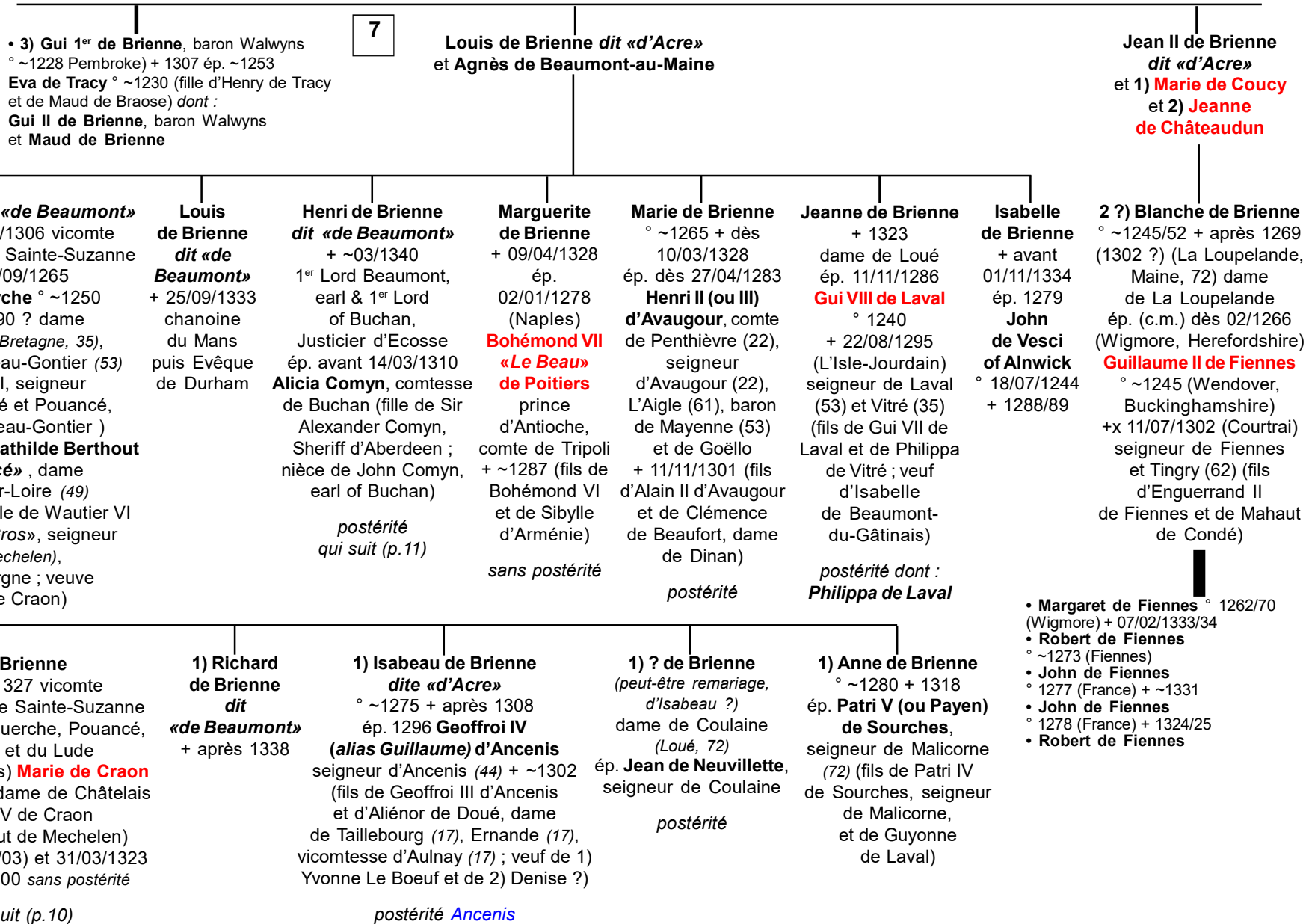

Brienne

Branche de Beaumont

9

Robert de Brienne
et 1) **Marie de Craon**
et 2) **Marie d'Astort**

Les héritiers de **Bernard de Ventadour**
vendent Montpensier au duc de Berry
en 1381 pour 40.000 £

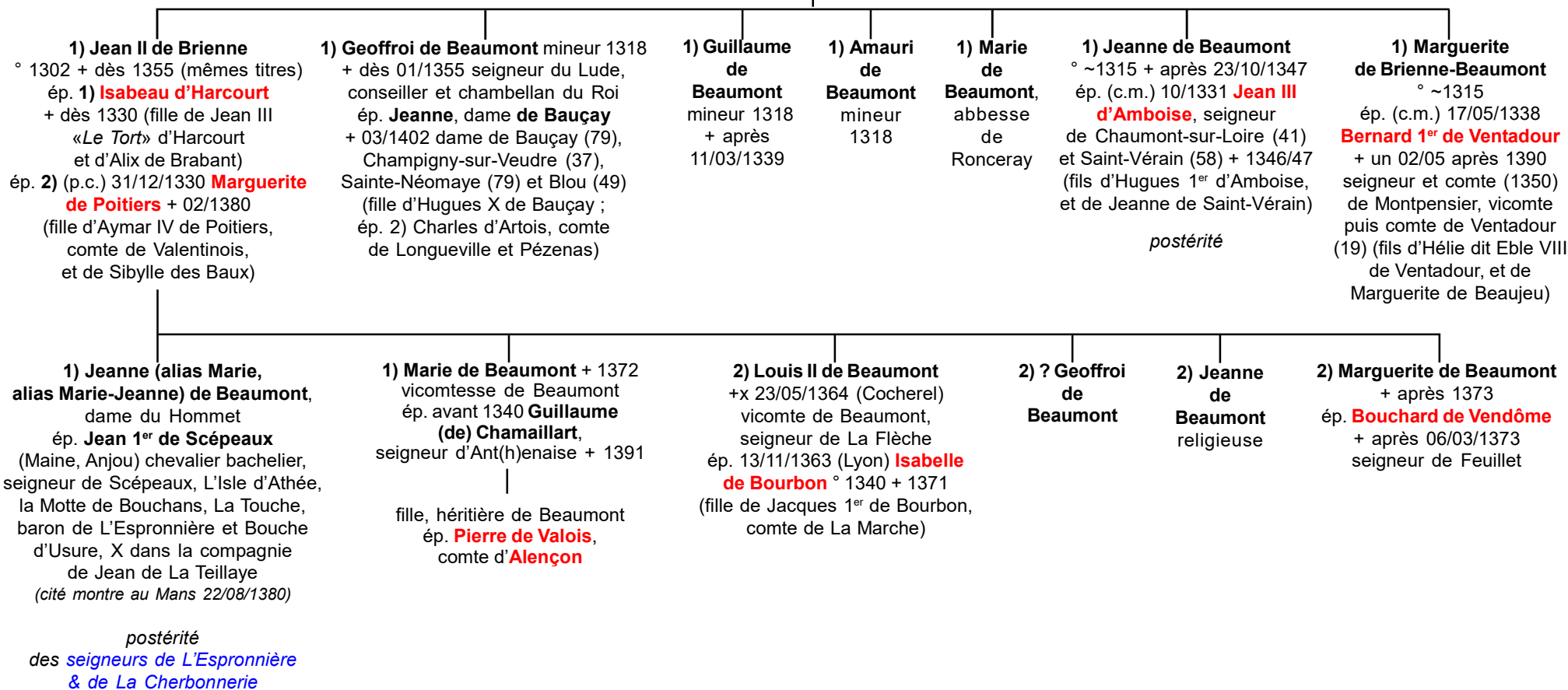

Brienne

branche
anglaise
Beaumont

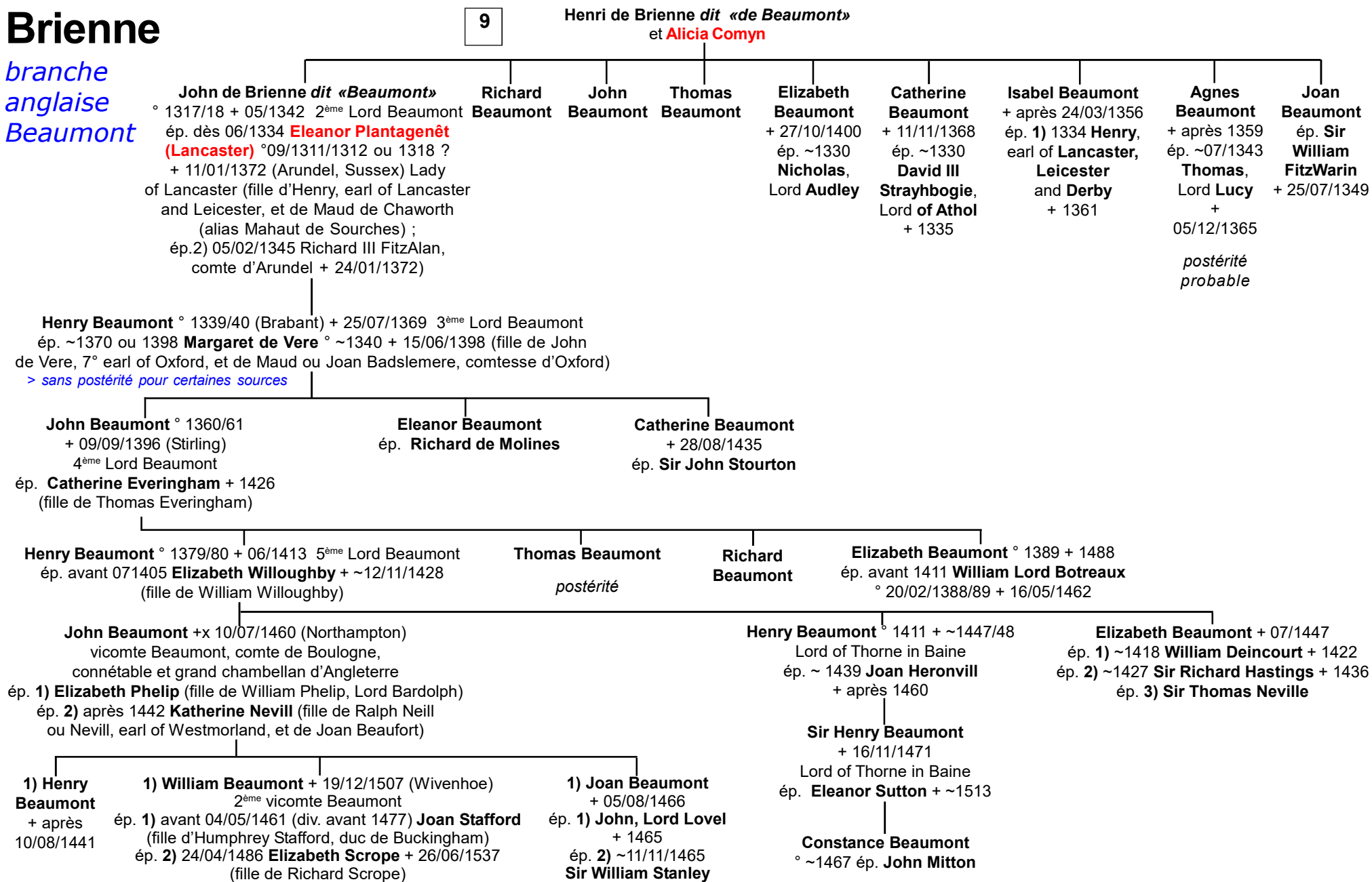

Brienne

Branche des seigneurs de Conflans

(diocèse de Châlons)
aussi seigneurs
de Bouleuze & barons
de Vézilly en Champagne.
Une dernière branche
subsiste : celle des marquis
d'Armentières

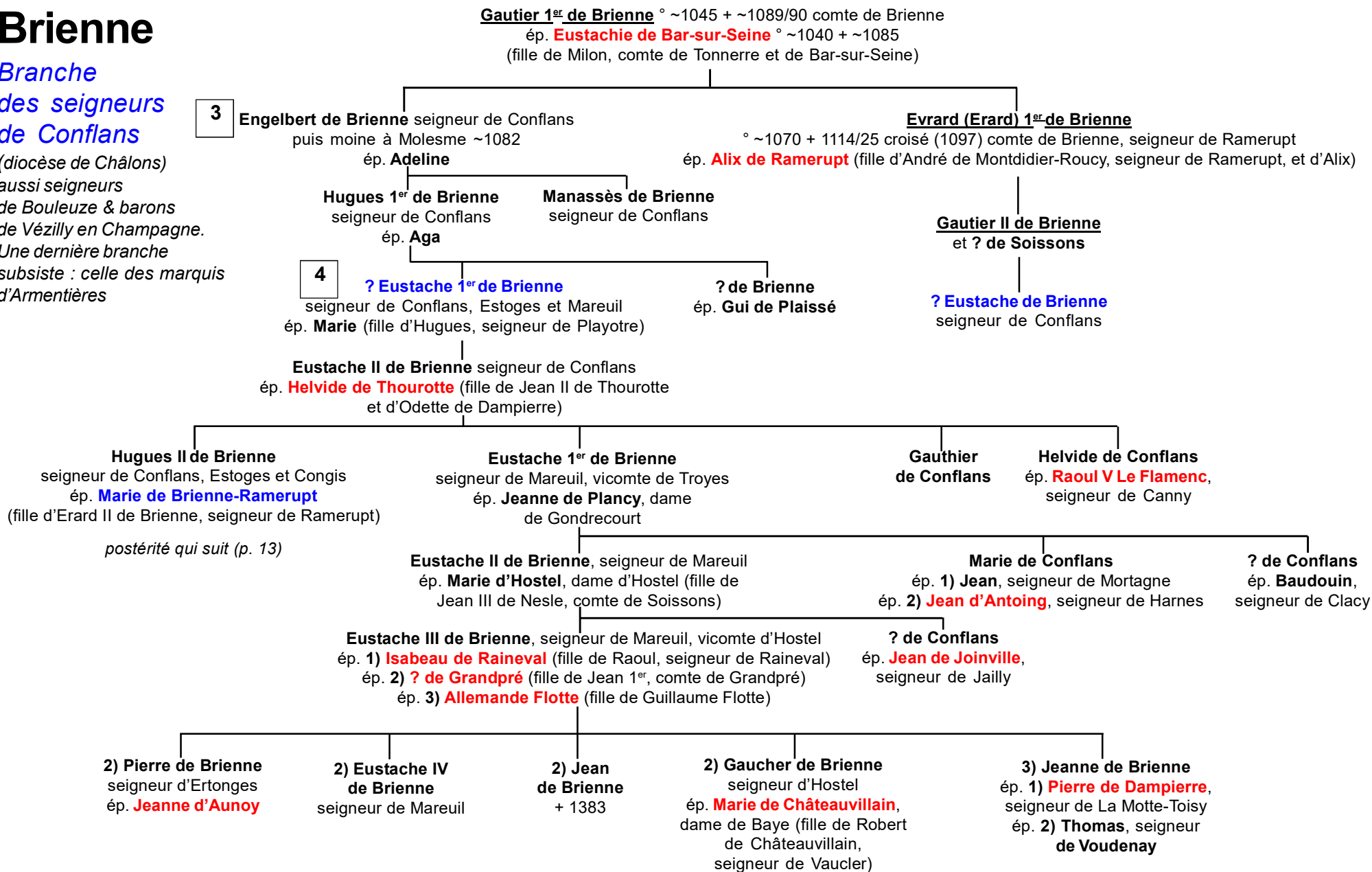

Brienne

Branche des seigneurs de Conflans

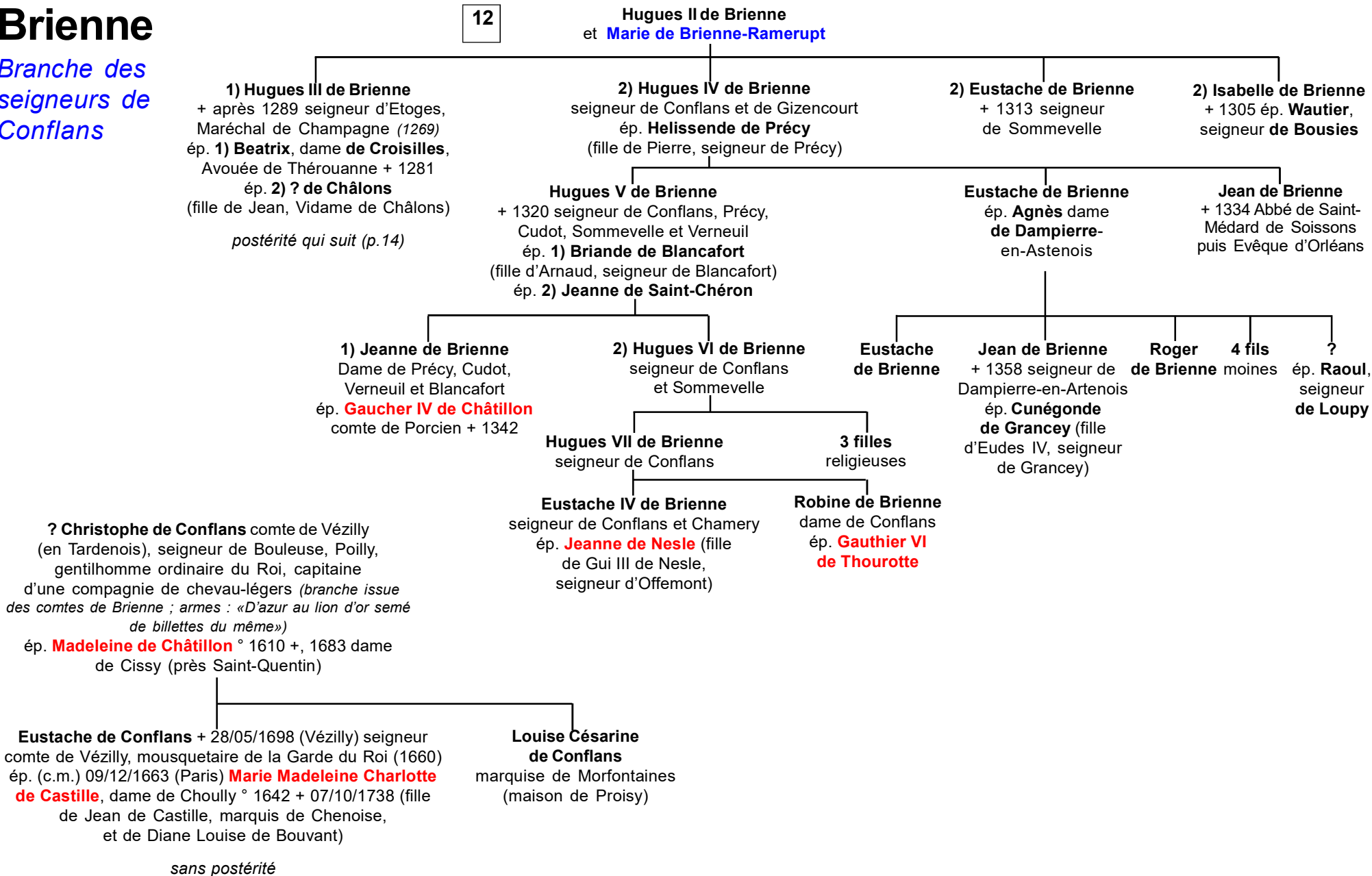

Brienne

Etoges, Vieilmaisons

13

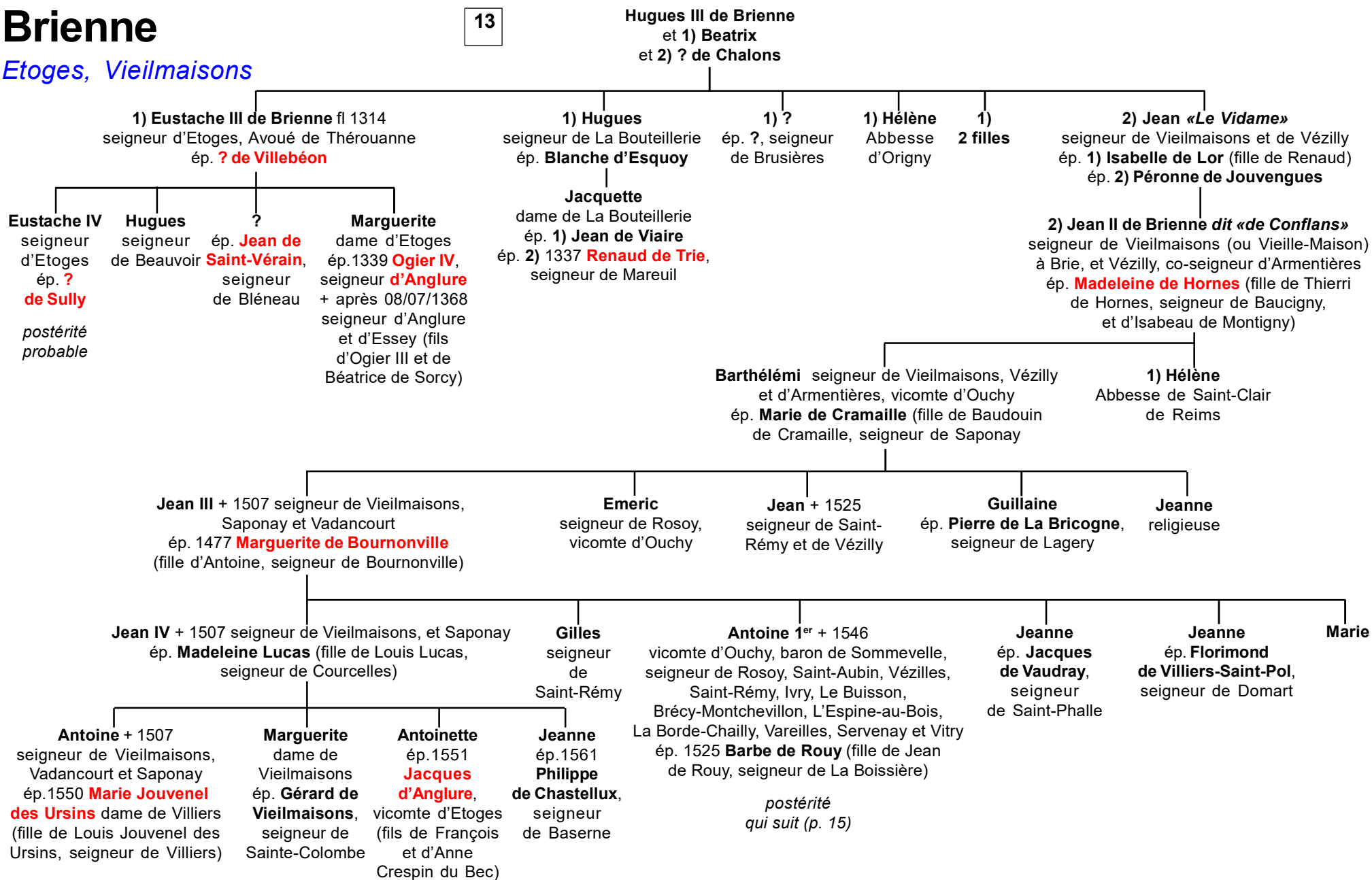

Brienne

Ouchy, Armentières

14

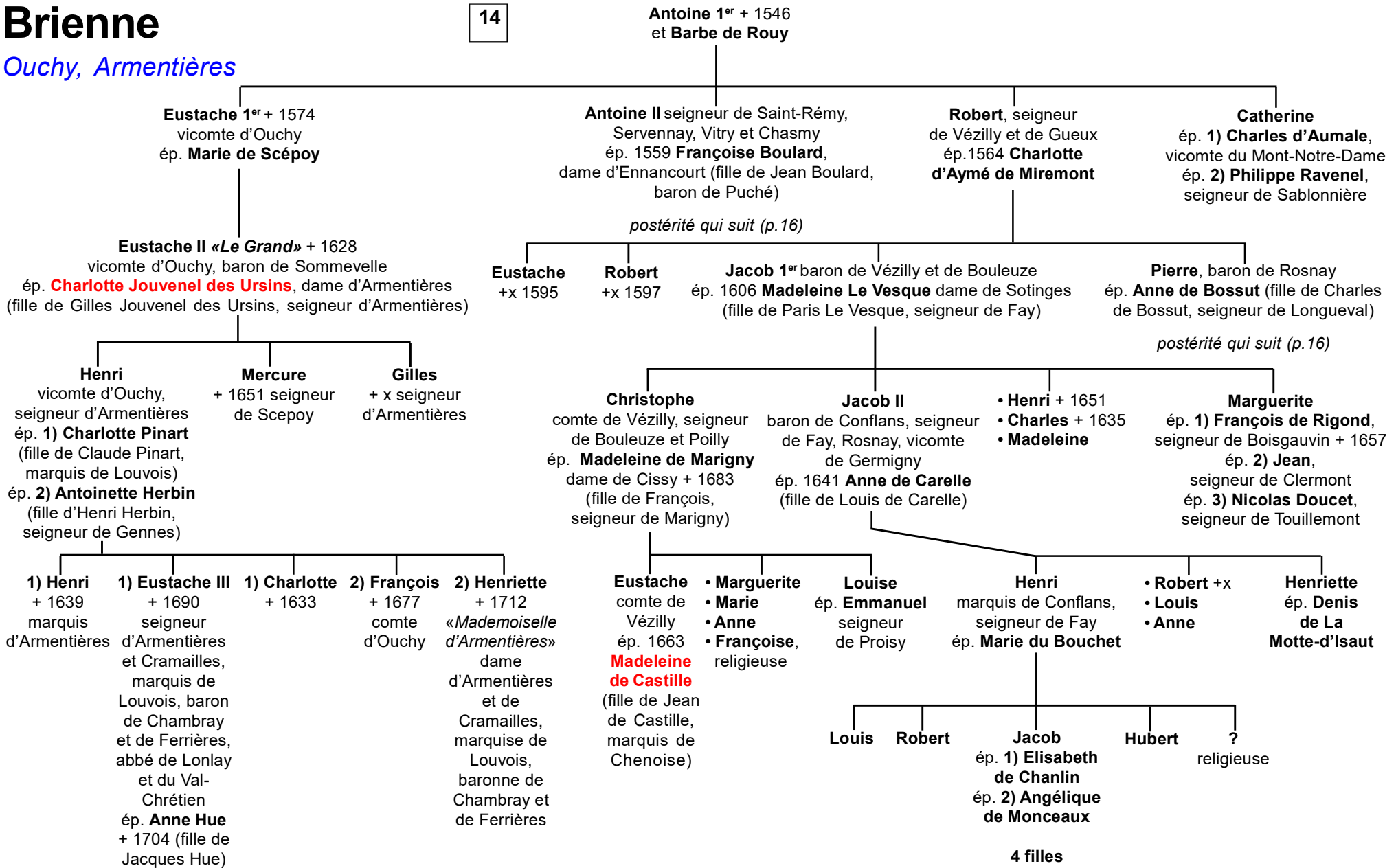

Brienne

Saint-Rémy, Ennancourt

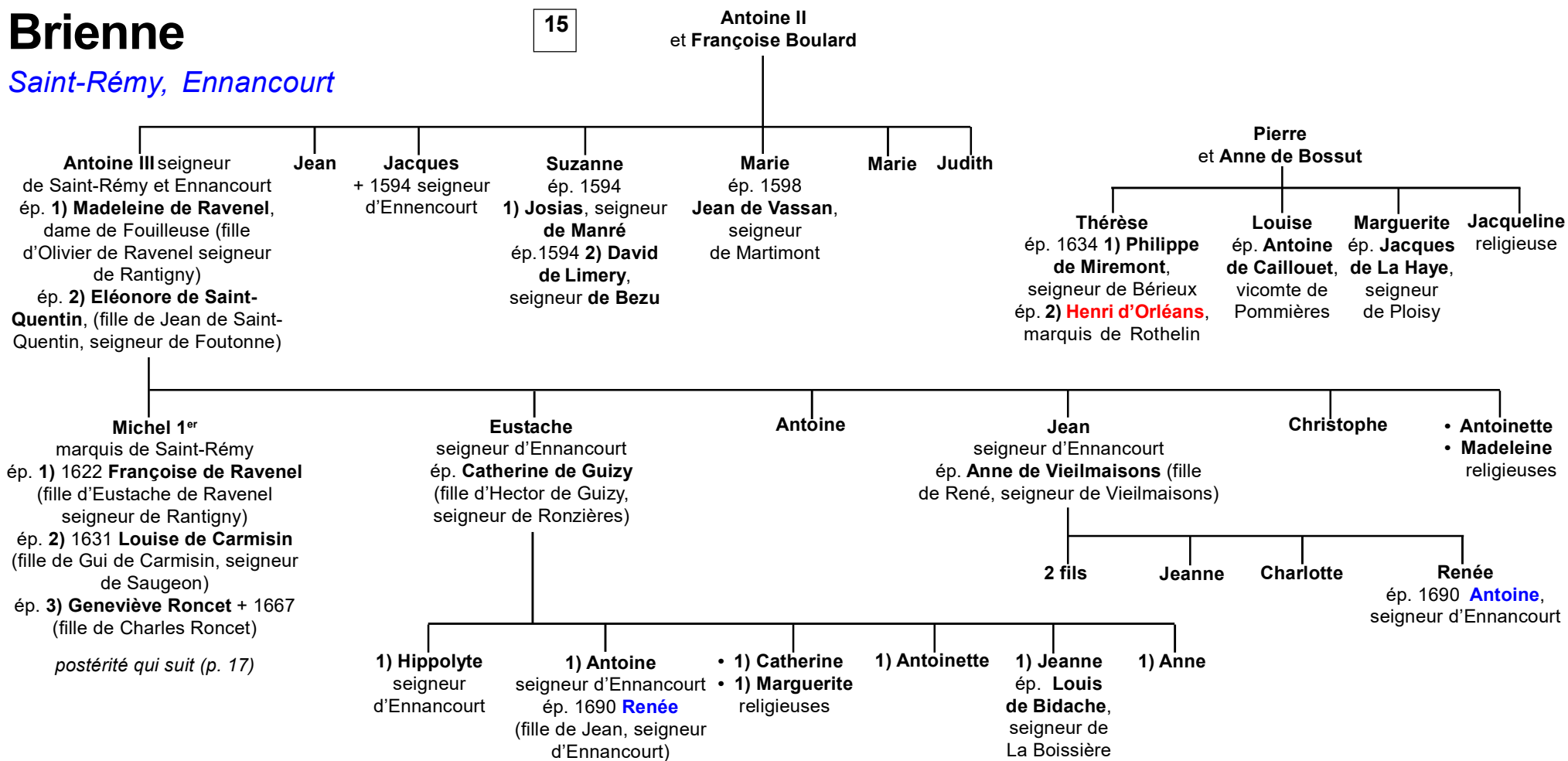

Brienne

Saint-Rémy, Ennancourt

16

