

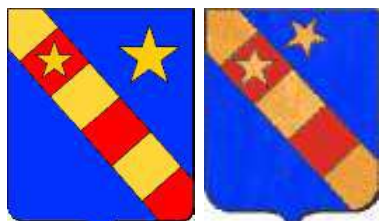

Briçonnet



Robert Briçonnet, Chancelier,  
Guillaume Briçonnet



Jean-Baptiste  
Briçonnet



Berthelot

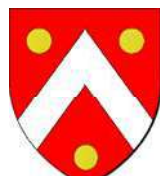

Beaune



Bohyer

## Touraine (Tours), Ile-de-France

### Armes :

«D'azur, à la bande compon(n)ée d'or & de gueules de cinq pièces, le 1<sup>er</sup> compon de gueules brisé (ou chargé) d'une étoile d'or, une autre étoile sur le canton senestre (ou 2<sup>o</sup> canton) du chef de l'écu».

### Guillaume, Denis et Michel Briçonnet, Evêques de Lodève :

«Fascé d'or & de gueules de cinq pièces, les fascés de gueules chargés chacune de deux fleurs de lys d'or ; au chef d'azur, chargé de trois besants d'or»

nb : la branche de Cormes et Praville brise d'un croissant d'argent en pointe.

### Sources complémentaires :

Héraldique & Généalogie,

«Les magistrats du Grand Conseil aux XVI<sup>e</sup> siècle» (Camille Trani, Paris et Ile-de-France, Mémoires publiés

par la Fédération des sociétés archéologiques de Paris et de l'Île-de-France) Tome 42, 1991, p.99 pour alliance Amelot, BNF, MSS, Dossiers bleus (104) pour alliance Allegrain

(quartiers de Jean Bochart) BNF, Mss, Dossiers bleus (357) pour alliance Hesselin, BNF, Mss, Dossiers bleus (222) pour alliance Crespin,

Bibliothèque de l'Arsenal, Ms 3674-3679 Catalogue des chevaliers de Malte) pour alliances Le Tellier, Le Picart, d'Elbène, Héraldique et Généalogie (dont alliances Bohyer, Rossignol, Beaune), [http://www.heralogic.eu/txt\\_bs1866\\_evmon.html](http://www.heralogic.eu/txt_bs1866_evmon.html) : Armorial des évêques de Montpellier - par M. A. Fourtier - 1866, <http://www.famillesparisiennes.org> (Briçonnet),

Nobiliaire et Armorial de Montfort (SHARY, de Dion, Grave, etc.), Dictionnaire de la Noblesse (F. A. Aubert de La Chesnaye-Desbois, éd. 1775, Héraldique & Généalogie),

Armorial du Parlement de Paris (Bonneserre de Saint-Denis, 1862),

Montres inédites de gens d'armes bretons (Revue Historique de l'Ouest, 1885-1887), base Roglo (alliance Le Prevost),

Contribution d'Olivier de La Maisonneuve (04/2015)

# Brignonnet

Famille  
Berthelot (p.4)

Branche des seigneurs  
de la Raerie, Portau  
et Glatigny (p.5)

**Bertrand Brignonnet**  
marchand et Bourgeois de Tours, chevalier,  
maître des requêtes de l'Hôtel  
(sous Charles V et Charles VI)

? **Marie Brignonnet**  
ép. ~1400 **Jean Olivier**

postérité dont :  
**Jeanne Olivier**  
ép. **Jacques Rapostel**,  
seigneur de Vignole

**Jean II Brignonnet** + 13/07/1447  
Marchand et Bourgeois de Tours  
ép. **Jeanne Belleteau**  
8 enfants

**Jean II Brignonnet «L'Aîné»**  
+ 30/10/1493 seigneur de Varennes  
(ou La Varenne), Changeau,  
Champfreau (ou Chanfreau),  
La Raerie et du Portau,  
secrétaire du Roi, élu des Aides  
(1438), Administrateur (1452),  
1<sup>er</sup> Maire de Tours (1462), commis  
à la régie de la Régale  
de l'Archevêché de Tours  
(1465-1467), Commissaire du Roi  
(confiscations sur Jacques Coeur),  
Receveur-Général d'Oïl (1466-1475),  
Argentier du Roi puis Général  
des Finances (1475), Receveur  
à Paris pour Louis XI (1480),  
Député aux Etats-Généraux (1483),  
dit "Père des pauvres"  
ép. 1441 **Jeanne Berthelot**  
+ 1510 >cf Berthelot (p.4)

**Bertrand Brignonnet**  
+ 1484 greffier  
de l'Echiquier  
de Normandie  
(1454), notaire  
et secrétaire royal  
(1474), maître  
des requêtes  
de l'Hôtel (1481),  
Diplomate  
des Rois Charles VII  
& Louis XI ;  
ép. **Marguerite  
de Carmonne**

**Jean Brignonnet**  
conseiller au Parlement,  
Argentier de Federigo de Aragon,  
Roi de Naples  
ép. 1491 **Jeanne Le Viste**  
(fille d'Aubert, seigneur de Fresnes  
(94) et de Tilly, Grand-Rapporteur  
à la Chancellerie, et de Jeanne  
Baillet, dame de Fresnes ;  
veuve d'Etienne Bailly, seigneur  
d'Ozereau (Neuville-aux-Bois, 45),  
conseiller au Parlement)

**Pierre  
Brignonnet**  
Chanoine  
de Saint-Martin  
de Tours, Prieur  
de La  
Monnoye

**Jean Brignonnet «Le Jeune»**  
° 1422 + 1502 seigneur de Changeau  
et Champfreau, élu de Tours (Aides, 1446  
& 1453), Receveur-Général des Finances  
(assises et huitième) en Touraine (1475-1482  
et 1484-1492), Maire de Tours (1462/1469),  
Banquier, Ambassadeur, co-rédacteur  
de la Coutume de Tours  
(comme Receveur verse 4.400 £ tournois en 02/1466  
à Roland de Lescouët, chevalier, Grand-Veneur  
de France et Capitaine de Loches pour ses gages  
dans les 2 fonctions ; ce dernier en donne  
quittance le 17/08/1467)  
ép. 1) **Catherine (alias Perrette) de Beaune  
de Semblançay** (fille de Jean de Beaune,  
Argentier de Charles VIII)  
ép. 2) **Jeanne Goyet**  
postérité qui suit (p.3)

**André Brignonnet**  
+ 09/1474  
Marchand et Bourgeois  
de Tours, Greffier Royal  
(1453), notaire  
puis secrétaire du Roi,  
Trésorier de l'Argenterie  
(1465), commis  
de la Chambre  
aux Deniers du roi  
Louis XI (1466-1467)  
ép. **Nicole Bonnard**  
(fille de Jean Bonnard,  
seigneur de  
La Bonnardière,  
secrétaire du roi,  
Receveur de Loudun  
et de Marie Flamberge)

**Catherine Brignonnet**  
ép. **Guillaume Ruzé**,  
conseiller au  
parlement de Paris  
(26/08/1482)  
+ avant 06/1504

**Jeanne Brignonnet** dame  
de Fief Gilbert (1483)  
ép. 1) **Bauduin  
de Guisleboust**  
2) **Jean Galocheau**, élu  
de Tours + avant 1536

**Anne  
Brignonnet**

**Marie  
Brignonnet**  
ép. **Michel  
Brosset**,  
comptable  
de Bordeaux

**Jeanne  
Brignonnet**  
ép. **Jacques  
Bouhaille**,  
Bourgeois  
de Tours, Juge  
de Touraine

**Perrine Brignonnet**  
ép. **Jacques dit  
«Jacquemain» Cyrolde**,  
Bourgeois de Tours  
+ avant 1482

**Marie  
Brignonnet**  
ép. **Geoffroy  
Travas**,  
Enquêteur  
en Touraine

# Brignonnet

2

**Jean Brignonnet «Le Jeune»**  
et 1) **Catherine (alias Perrette)**  
**de Beaune de Semblançay**  
et 2) **Jeanne Goyet**

**François 1<sup>er</sup> Brignonnet**  
+ avant 1531  
(20/04/1504 Favier)  
seigneur du Chesne,  
Receveur-Général  
de Langue d'Oïl (1490),  
Maire de Tours (1499),  
maître de la Chambre  
aux Deniers (1511)  
ép. **Denise Le Berchel**

**Anne Brignonnet**  
ép. **Charles Ménagier (?)**,  
Argentier de la Reine

**Jean Brignonnet** +1524  
conseiller au Parlement  
(1492-1517), Président  
de la Chambre des  
Comptes (1493),  
chanoine et Aumônier  
de Saint-Martin  
de Tours

**Adam Brignonnet**  
Prieur de Monnoye,  
chanoine de Saint-  
Martin de Tours  
après son frère Jean

**Marie Brignonnet**  
ép. **Jacques Le Roy**,  
seigneur de Saint-Florent  
et Saint-Crapaix  
(et de Cresneaux ?),  
secrétaire du Roi

**Marie**  
**(dite Jeanne)**  
**Brignonnet**  
ép. **Macé Binet**,  
seigneur  
de Beauvais

**Catherine**  
**Brignonnet**  
ép. **Jean Georges**,  
seigneur  
de Cresneaux (?)

**Perrine Brignonnet**  
ép. 1482 **Jean Poncher**,  
Argentier des rois  
Charles VIII et Louis XII,  
Trésorier des Guerres  
(1505) (fils de Martin  
Poncher  
et de Catherine Belin ;  
veuf, ép. 2) Alix Georget)  
*postérité Poncher*

# Berthelot

alliances

2

## Jean Berthelot

bourgeois de Tours, parlementaire à Paris (~1436), Trésorier de Louis XI, maître de la Chambre aux Deniers du Roi (armes : «D'azur à une fasce bandée d'or et de gueules, surmontée d'une aigle naissante d'or») ép. **Perronelle (ou Pernelle) Thoreau**

**Martin Berthelot**  
seigneur d'Azay-le-Rideau  
Trésorier de Louis XII

**Jeanne (alias Catherine) Berthelot** + 1510  
ép. **Jean Briçonnet «L'Aîné»**  
(fils de Jean II Briçonnet et de Jeanne Belleateau)  
*cf p.5*

**Girard Berthelot**, écuyer,  
seigneur de Beaulieu et La Herpinière, conseiller, maître de la Chambre aux Deniers du Roi  
ép. **Jeanne du Bois**, dame de Rochefort et Boullay (fille de Jean 1<sup>er</sup> et de Reine (alias Louise) de Sillon)

**Marie Berthelot**  
ép. **Pierre-Paul Fumée** ° (Tours) + 1448 marchand drapier à Tours, Receveur des deniers communs de la Ville de Tours

**Gillone (Gilenne) Berthelot**  
ép. **Jean Ruzé**, seigneur de Beaulieu, Echevin de Tours

**Gilles Berthelot**  
seigneur d'Azay-le-Rideau, 3<sup>ème</sup> Président du Parlement, Trésorier de France, bâtit le château (1518-1527)  
ép. 1518 **Philippa Lesbahy** (fille d'Antoine Lesbahy, co-seigneur d'Azay-Le-Rideau) exilé à Cambrai (1527)

*postérité dont Mathurine qui ép. Guillaume Le Fèvre, Procureur du Roi à Loudun ; & Jeanne Berthelot*

**Adam Fumée** + 11/1494  
Médecin de Charles VII et Louis XI  
maître des requêtes (1464)  
Garde du Sceau de France (1492)

**Jeanne Ruzé**  
ép. **Jacques de Beaune de Semblançay**  
° 1445 + 13/08/1527 baron de Semblançay (1515), Trésorier d'Anne de Bretagne (1491, 1495) et Banquier du Roi, Gouverneur-Général des Finances (Oc : 1495, Oïl : 1509, ensemble 1517) condamné et exécuté 13/08/1527 à Montfaucon (fils de Jean de Beaune + 03/05/1480 (Tours) marchand de drap, Echevin de Tours (1462), maire de la ville (1471), Argentier de Louis XI (1477-31/03/1479), et de Jeanne Binet + 01/1486 )

? **Simon Berthelot**  
conseiller, secrétaire du Roi  
ép. **Anne Fournier**

**Marie Anne Berthelot**  
ép. **Joseph (-Simon) de Laistre** ° ~1647 + 11/10/1709  
écuyer, seigneur de La Grange, lieutenant puis capitaine au régiment Royal-Dauphin-Infanterie, Contrôleur-Général en la Grande Chancellerie de France, secrétaire du Roi au Conseil d'Etat et Greffier au Conseil (fils de Claude de Laistre, Inspecteur-Général des bois pour la Champagne, Forez et Lyonnais, conseiller, secrétaire du Roi, Greffier en chef de la Cour des Aides, et d'Elisabeth Le Comte)

# Briçonnet

*La Raerie, Le Porteau  
et Glatigny*

2

Jean II Briçonnet «L'Aîné»  
et Jeanne (alias Catherine)  
Berthelot

**Guillaume dit "Jean" Briçonnet**  
+ 29/06/1477 seigneur de La Raerie et du Porteau, Auditeur à la Chambre des Comptes (29/11/1467), conseiller au parlement de Paris (10/04/1469)  
ép. **Jeanne Brinon**  
+ 10/03/1535  
(ou 20/03/1525 ?) (fille de Guillaume, Procureur au Parlement, Commissaire-Examineur au Châtelet de Paris, et de Jeanne Hennequin (? de Boislève))

*postérité qui suit (p.6)*

**Jean Briçonnet**  
+ 26/08/1477 (Tours)  
secrétaire du Roi Louis XI, Receveur-Général des Finances

**Martin Briçonnet**  
+ 05/09/1502  
Grand-Archidiacre de Reims, chanoine de Saint-Martin et de Saint-Gatien de Tours, Docteur en théologie

**Nicolas Briçonnet**  
° 1472 + après 1507  
Trésorier et Argentier du Dauphin (1492), notaire & secrétaire du Roi (1493), Contrôleur des Finances en Bretagne (1499)

? **Louise Briçonnet**

ép. **Etienne Ragueneau**, seigneur de Guignes (Fondette), lieutenant particulier et maire de Tours (1482) (prob. fils de Martin Ragueneau ; ép. 2) Marie de Saint-Just)

*postérité (1 ou 2?) dont :*

? **Ragueneau** qui ép. **Nicolas d'Argoues**, seigneur de Vaux et Lannay, licencié ès-lois (1443) fl 1514

**Robert Briçonnet**  
+ 03/05 ou 06/1497 (Moulins)  
conseiller au Parlement (11/1481), Président de la Chambre des Enquêtes (1490), chanoine de Saint-Aignan d'Orléans et de Saint-Quentin, Abbé de Saint-Vaast d'Arras (1488), Archevêque-duc de Reims (1493-1497), Président de la Chambre des Comptes (1494), Pair et Chancelier de France (30/08/1495)

**Pierre 1<sup>er</sup> Briçonnet**  
+ 02 ou 03/1509 (Orléans)  
seigneur de Praville et de Cormes, financier et armateur, Maire de Tours, Contrôleur de l'Argenterie (avant 1482), Maître des Comptes (1482), Argentier (1483), notaire et secrétaire du Roi (avant 1483 ? ou dès 1491), notaire au parlement de Paris (1483), Général des Finances du Languedoc (12/1493), organisateur des campagnes d'Italie (fait bâtir le château de Cormes)  
ép. **Anne Compaing** (fille de Girard Compaing, seigneur de Praville, conseiller au Parlement, et de Marie Le Prestre)

*Seigneurs de Cormes  
(p. 12)*

**Guillaume 1<sup>er</sup> Briçonnet «Le Jeune»** ° 1445 (Tours)  
+ 14/12/1514 (Narbonne) seigneur du Plessis-Rideau, secrétaire du Roi (1480), Général des Finances en Langue d'Oc (1483-1493, Dauphiné 1484), Receveur-Général (Surintendant) des Finances de France, maître à la Chambre des Comptes (1492), conseiller de Charles VIII, Ambassadeur (veuf : doyen de Vienne, Evêque de Saint-Malo (1493-1513), Cardinal (16/01 et 15/02/1495), Evêque de Nîmes (1496), de Toulon (1497), Archevêque de Reims (élu 24/08/1497) : sacre Louis XII (27/05/1498), Archevêque de Narbonne (15/07/1507) ; Président de la Chambre des Comptes et Gouverneur-Général du Languedoc (1507), Cardinal de Frascati, d'Albano (1511), Cardinal-Evêque de Palestrina (1514), Abbé de Saint-Germain-des-Prés)

ép. **Raoulette de Beaune de Semblançay** + avant 1490 (dès 1485) (fille de Jean de Beaune, Argentier du Roi, Général des Finances du Languedoc (armes : «De gueules au chevron d'argent acc. de 3 besants d'or, 2 en chef, 1 en pointe»))

*Seigneurs du Plessis-Rideau  
(p. 14)*

# Brignonnet

*Glatigny, Léveville & Millemont*

5

Guillaume dit "Jean" Brignonnet  
et **Jeanne Brinon**

**Jean Brignonnet** + 1538  
seigneur de La Raerie  
et du Portau, Abbé  
de Blanche-Couronne,  
conseiller au Parlement  
(11/04/1491) à Toulouse  
puis à Paris  
(reçu 08/06/1502),  
vice-Chancelier  
de Bretagne

**Guillaume Brignonnet** + 1534  
seigneur de Glatigny, notaire  
et secrétaire du Roi, Trésorier  
de la Maison de la Reine, Trésorier  
des Cent-Gentilhommes de la Maison  
du Roi (1506), Receveur-Général  
du Maine (1511)  
ép. 02/05/1506 **Claude de Léveville**  
(fille de Michel de Léveville (Beauce)  
et de Claude de La Faydidie)

**Jean Brignonnet**  
Trésorier  
de *don* Frédéric  
d'Aragon, roi  
de Naples

**Michel Brignonnet** ° 1477 + 1574  
seigneur de La Quérée, Avocat  
au Parlement, Abbé de Saint-  
Guilhem, Grand-Vicaire  
de Narbonne puis Evêque  
de Nîmes (1514) transféré  
à Lodève (1560)  
(succède à ses cousins  
*Guillaume & Denis*)

**Regnaud  
Brignonnet**  
Argentier du roi  
François 1<sup>er</sup>,  
Receveur-Général  
de Touraine  
ép. **Madeleine  
de Champrond**

**Pernelle (alias Pierrette) Brignonnet**  
ép. **Olivier de Barrault (ou Barraud,  
Berault)** Trésorier de Bretagne,  
Receveur-Général des Finances  
en Anjou et en Bretagne  
(armes : «D'or à la croix de sable  
chargée de 5 coquilles d'argent»

**Pierre VII de Barrault**  
Evêque de Lodève (1566-1569)  
(succède à Michel II & Claude Brignonnet)

**Guillaume Brignonnet**  
chanoine de Chartres,  
Prieur de Chêne-Galon  
*cède son droit  
d'aïnesse à son frère  
Jean*

**Jean Brignonnet** + 1579  
seigneur de Glatigny, Achères,  
Boisouchet, Villedouble, Président  
des Généraux des Finances  
en la Cour des Aides à Paris  
ép. **Etiennette (ou Antoinette)  
de Bérulle** (fille de Jacques  
de Bérulle, seigneur de Bailly  
et de Quincy ; veuve de Charles  
Bernard, seigneur de Foras  
et Savoisien (?), Gentilhomme  
ordinaire de la Maison  
du roi, Gouverneur  
de Nogent-sur-Seine)

*postérité (3 fils et 2 filles)  
qui suit (p.10)*

**François 1<sup>er</sup> Brignonnet**,  
seigneur de Léveville, La Raerie  
et du Porteau, conseiller  
au Parlement (03/12/1544)  
ép. **1) Jeanne (de) Tavel** (fille de François  
Tavel, Podestat de Milan) (>8 enfants)  
ép. **2) Antoinette Boucher d'Orsay**  
+ 1572 (fille de Pierre, seigneur d'Orsay,  
et de Michèle de La Grange)  
>*sans postérité*  
ép. **3) Marie Le Cirier** (fille de Robert  
Le Cirier et de Marie de Moulineaux)  
(1 fille)

*postérité qui suit (p.7)*

**Louise Brignonnet**  
ép. **Louis Allegrain**  
+ 29/07/1554 seigneur  
de Saint-Germain,  
Auditeur en la Chambre  
des Comptes, conseiller  
au parlement  
de Paris (08/02/1541)  
(fils d'Eustache Allegrain  
et de Catherine  
de Nanterre)

**Jeanne Brignonnet**  
+ 04/01/1548  
ép. **Robert Piédefer**  
+ 29/08/1549 (Tripoli)  
seigneur  
de Guyancourt,  
Viry, Saint-Liépard  
et Garencières,  
conseiller  
au parlement  
de Paris

**Claude Brignonnet**,  
Evêque de Lodève  
(1561-1566 ; succède  
à son oncle Michel),  
comte de Montbrun,  
conseiller d'Etat  
ordinaire du Roi

? **Brignonnet (fille)**  
*sans alliance*  
**Marie Brignonnet,**  
**Anne Brignonnet,**  
**Michelle Brignonnet**  
3 religieuses

*Seigneurs  
de La Chaussée  
(Bougival)  
extinction : 1719*

# Briçonnet

Lèveville, La Raerie

6

François 1<sup>er</sup> Briçonnet  
 et 1) Jeanne Tavel  
 et 2) **Antoinette Boucher d'Orsay**  
 et 3) Marie Le Cirier

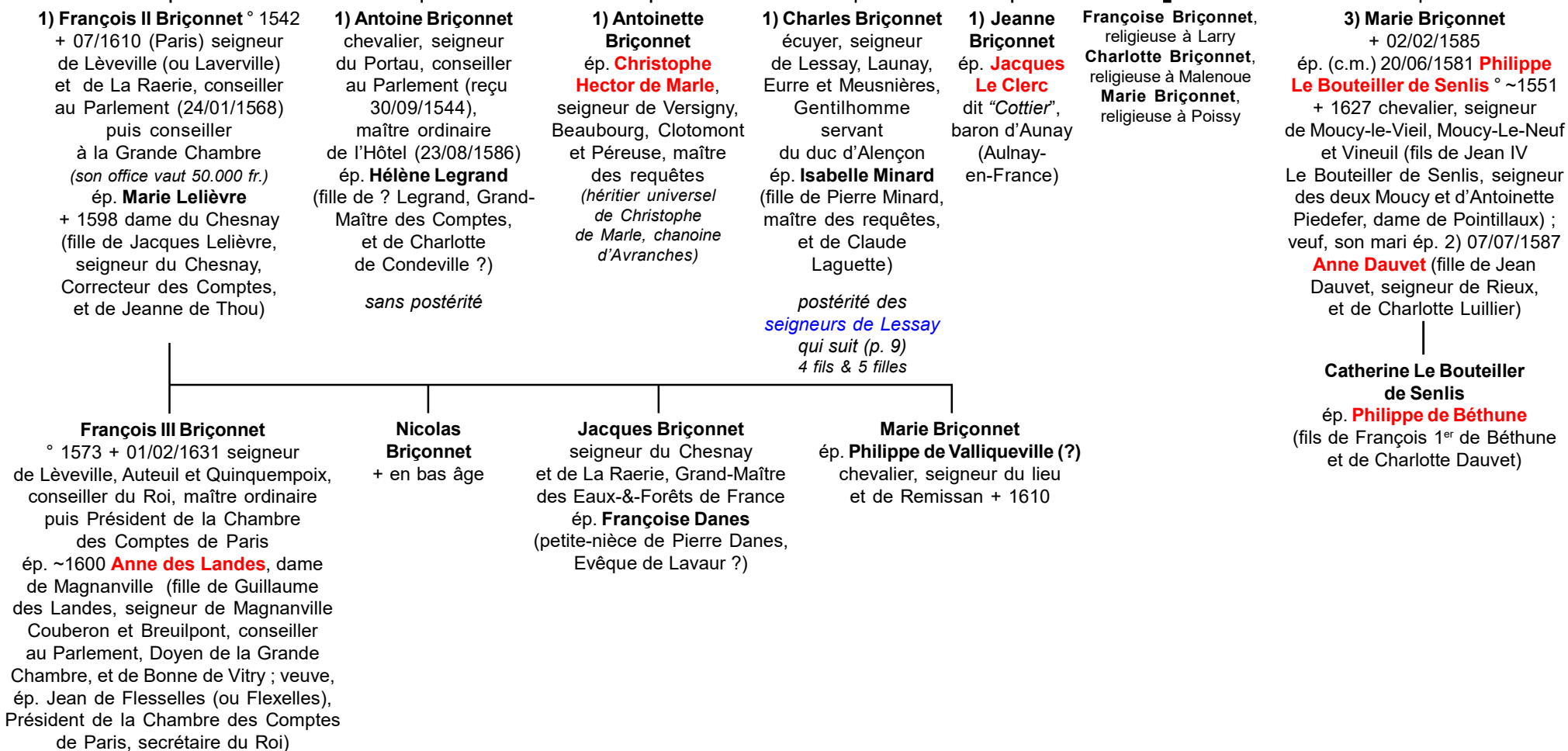

*Comtes d'Auteuil, seigneurs de Magnanville qui suivent (p.8)*

# Briçonnet

Glatigny,  
comtes d'Auteuil  
et de Magnanville

Rosay est érigé en marquisat (09/1670)

pour **François IV Briçonnet**

(Rosay rapporte 5 000 livres de rentes).

**Auteuil-le-Roi** et **Autouillet** sont érigés en comté dès 1677 par union d'Auteuil-Le-Roi avec les seigneuries de Millemont et Autouillet par Lettres de 09/1660 enregistrées 18/03/1662 en faveur du même François Briçonnet

7

**François III Briçonnet**  
et **Anne des Landes**

**Guillaume III Briçonnet** + 03/02/1674

chevalier, seigneur de Lèveville, Millemont, Auteuil, Villarceaux et Quinquempoix, conseiller au Parlement (19/05/1635), Maître des requêtes (12/1641), 1<sup>er</sup> Président du Grand-Conseil ép. **Marguerite (alias Jeanne) Amelot** +23/02/1681

(fille de Jacques (alias Jean) Amelot, seigneur de Gournay et de Neuvy-sur-Aronde, conseiller au Parlement, Président aux requêtes du Palais, et de Catherine (alias Marie) de Creil)

2 enfants :

**François IV Briçonnet** ° 1640 + 14/02/1705

seigneur de Millemont, marquis de Rosay, comte d'Auteuil, seigneur de Garancières, de Villiers-Le-Mahieu et de Villarceaux, conseiller au Parlement, Président puis Président honoraire de la 3<sup>e</sup> Chambre des enquêtes ép. **Geneviève Courtin**, Dame de Rosay + 17/01/1697 (fille de Nicolas Courtin, seigneur de Rosay, Doyen de la Grande Chambre, et de Françoise du Drac)

**Jean-Baptiste Briçonnet**

+ 25/12/1698 seigneur de Magnanville, conseiller à la 2<sup>e</sup> Chambre des enquêtes puis à la Grand Chambre (12/08/1650)

sans postérité

**Guillaume V Briçonnet** + 31/01/1713

marquis de Rosay, conseiller au Parlement, Président de la 3<sup>e</sup> Chambre des enquêtes (*en survivance de son père*), Avocat-Général au Grand-Conseil ép. 17/01/1697 **Charlotte Croiset** + 02/11/1747 (fille de Louis-Alexandre Croiset, Président de la 4<sup>ème</sup> Chambre des enquêtes du Palais et de Marie-Catherine Rossignol)

**Jacques-François Briçonnet**

° 1676 + 28/10/1737  
chanoine de Notre-Dame de Paris puis chevalier de Malte

**François-Guillaume Briçonnet** + après 1728 chevalier, marquis de Rosay, comte d'Auteuil, seigneur d'Autouillet, Garancières, Andelu et Villarceaux, conseiller au Parlement à la 2<sup>ème</sup> Chambre des enquêtes (reçu 16/12/1718) puis Président à la 3<sup>ème</sup> Chambre des enquêtes (*vend ses droits au seigneur de Thoiry*)

ép. 1) 11/01/1723 **Marie-Cécile Mousle-de-Champigny** ° ~1706 + 15/05/1728

ép. 2) 13/09/1728 **Elisabeth Lambert-d'Herbigny** (fille de Pierre-Charles, seigneur d'Herbigny, marquis de Thibouville, conseiller d'Etat, et de Louise-Françoise Armande d'Estrades) (*sans postérité*)

**Jacques-Alexandre Briçonnet dit "d'Auteuil"** ° 1705 + 12/05/1740  
conseiller au Parlement, Intendant de la Généralité de Montauban (03/1740)  
ép. 21/12/1733 **Marie-Madeleine Thibert-des-Martrais** + 02/05/1780 (Paris)  
comtesse de Chiverny (fille unique de Jacques Ennemond, seigneur des Martrais, secrétaire du Roi + 01/09/1734, et de Marguerite-Madeleine de La Grange-Trianon ; ép. 2) 15/02/1742 Henri Claude, comte d'Harcourt)



# Briçonnet

Lessay, Launay

7

Charles Briçonnet  
et Isabelle Minard

**François Briçonnet**,  
seigneur de Launay  
et Faucille, conseiller  
et Aumônier du Roi,  
Abbé du Gué  
de Launay  
(Vendômois)

**Jean Briçonnet**,  
écuyer, seigneur d'Eurre  
ép. **Marie du Gué** (originaire  
du Maine) (fille de ? du Gué,  
Maréchal de bataille  
des camps & Armées  
du Roi)

**Jacques Briçonnet**,  
écuyer, seigneur de Meusnières,  
Gentilhomme ordinaire  
de la Chambre du Roi  
ép. **1) Geneviève Gassot** (fille  
de Jean Gassot, secrétaire  
du Roi) > *postérité non connue*  
ép. **2) Marie Berthereau**  
(fille d'un conseiller au Siège  
Présidial d'Orléans)  
> *postérité non connue*  
ép. **3) Catherine de Meaux**  
(fille du seigneur de Survilliers)  
> *sans postérité*

**Charles Briçonnet**,  
+ 1647 écuyer,  
seigneur de Lessay  
conseiller et maître  
d'hôtel ordinaire du Roi  
ép. **Renée de Pincé**  
(fille de Pierre de Pincé,  
seigneur du Bois,  
maître des Comptes,  
et de Madeleine  
Prévost)  
  
*postérité 2 fils*

**Jeanne  
Briçonnet**,  
ép. **Charles  
Graffart d'Aunay**,  
écuyer, seigneur  
de Vacheresses  
(-Les-Basses)  
(armes : «*D'argent  
à 3 pieds de griffons  
de sable, membrés  
de gueules*»)

**Marie  
Briçonnet**,  
ép. **Charles  
Vaultier**,  
écuyer,  
seigneur  
de Petitmont  
(78, Thoiry  
/ Villiers-  
Le-Mahieu)

**Marie  
et Louise  
Briçonnet**,  
religieuses  
à Saint-Cyr  
(près Montfort)

**Diane  
Briçonnet**,  
religieuse  
aux  
Filles-Dieu  
de Rouen

**Jean Briçonnet**,  
écuyer, seigneur d'Eurre et Lessay  
ép. **Louise de Pluvinel** (fille d'Antoine,  
seigneur de Feucherolles, 1<sup>er</sup> Ecuyer du duc  
d'Anjou, Ambassadeur, et de Marie du Mansel)

**Guillaume Briçonnet** + 30/06/1702  
seigneur de Feucherolles (1681), Lessay et Launay  
ép. 26/07/1660 (Davron) **Anne du Poncel**  
+ 15/03/1696 (fille d'Henri, capitaine d'infanterie,  
et de Jacqueline Le Fougueux ?)

**Pierre-Gabriel  
Briçonnet**  
seigneur  
de Feucherolles  
ép. ? **Marie-  
Gabrielle d'Espinay**,  
comtesse  
de Soisel, dame  
de Feucherolles  
(citée 27/03/1724)  
  
*sans postérité*

**(Pierre-)Charles  
Briçonnet**  
prêtre  
de la paroisse  
de Saint-Paul  
(Paris)

**Henri Briçonnet**  
chanoine régulier  
de Saint-Victor  
de Paris

**Marie-Anne Briçonnet** ° ~1650 + 13/07/1725 (Paris)  
ép. (c.m.) 07/06/1716 & 29/06/1716 (Lanluet) **Charles de Biencourt**, seigneur  
de Poutrincourt, Alnetz, Chauvincourt et Feucherolles (*dont Gaillon à Feucherolles*)  
° ~1679 + 18/01/1760 (*teste 29/12/1756*)(*hommage pour Chauvincourt 21/12/1731*)  
(fils de Charles ° 1645 + 1704 seigneur de Poutrincourt, Grand-Bailli d'Ardres  
& du comté de Guînes, et de Marie-Séraphine Louise (Anne ?) Chevalier ° 1659  
+ 1722 ; ép. 2) (c.m.) 18/10/1727 Rose de La Haye, fille de Denis, seigneur  
de Saint-Brisson, La Bouscellé, etc., et de Catherine Groppo)

*sans postérité*

(*Feucherolles passe à Jean-Séraphin de Biencourt, frère de Charles, ° ~1687 + 24/06/1764*)

# Brignonnet

Glatigny, Oysonville

6

Jean Brignonnet  
et Etiennette (ou Antoinette) de Bérulle

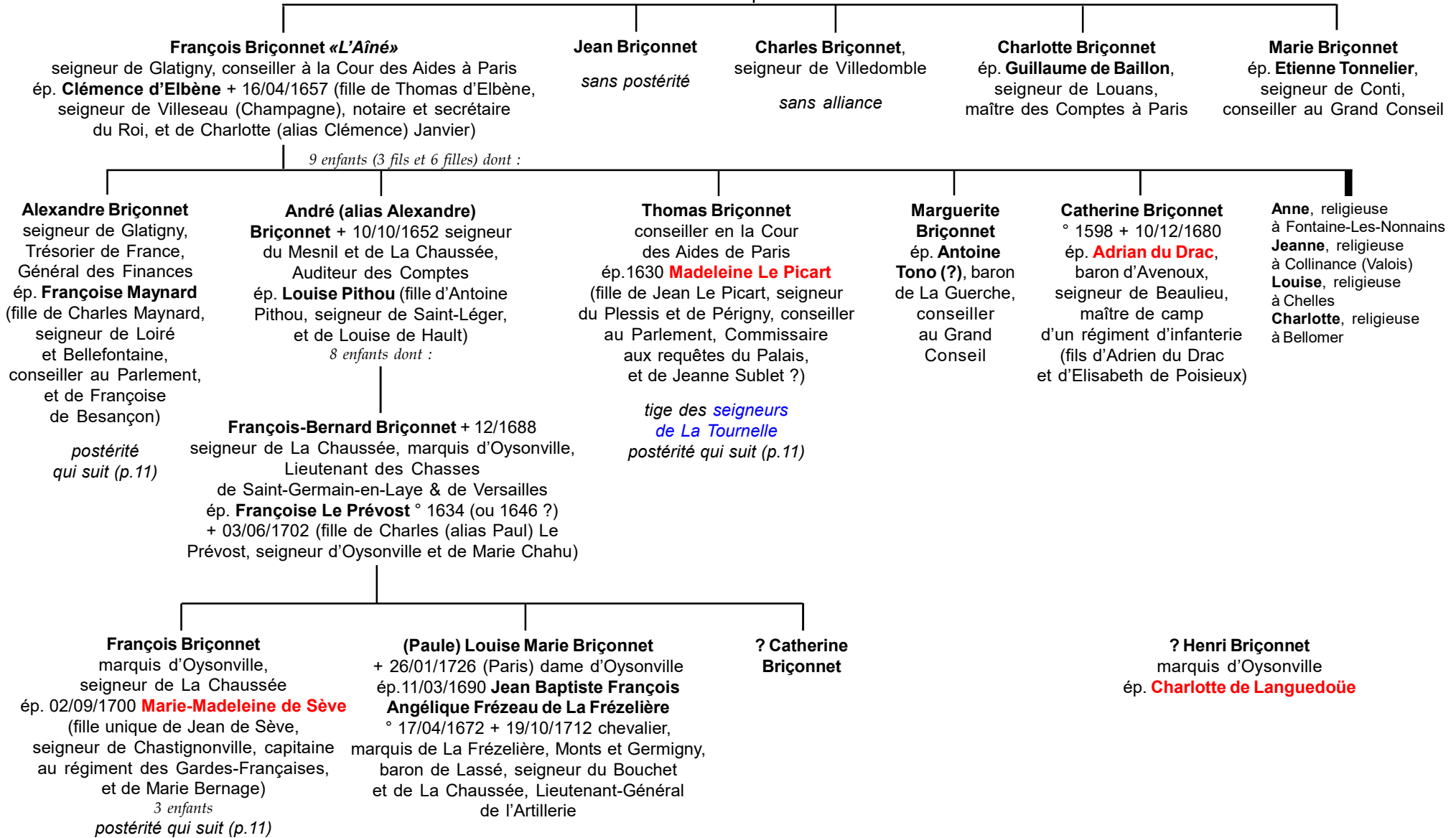

# Briçonnet

Glatigny, Oysonville

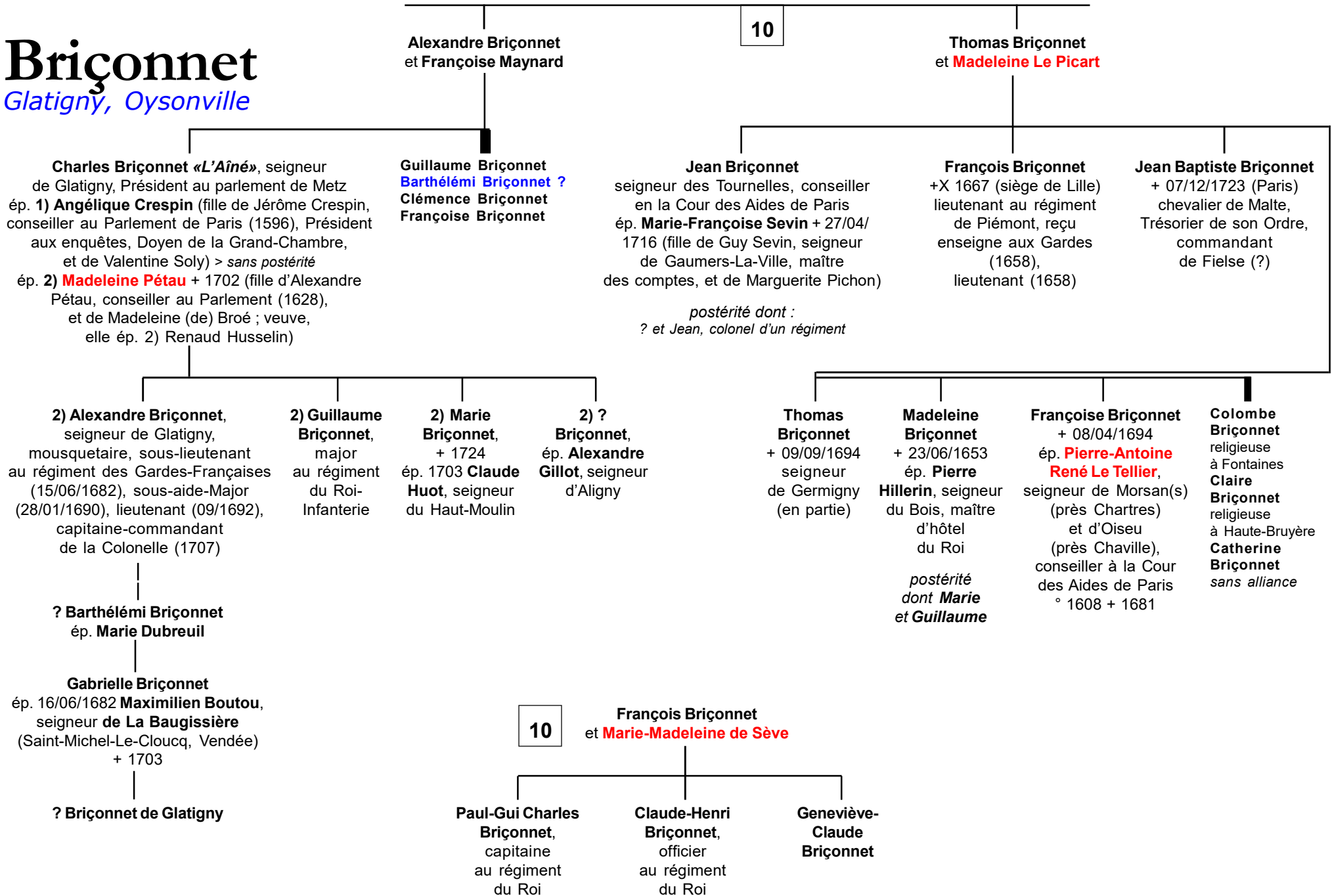

# Brignonnet

*Cormes & Praville*

5

Pierre 1<sup>er</sup> Brignonnet  
et Anne Compaing

**François Brignonnet**  
seigneur de Praville et de Cormes,  
secrétaire du Roi, maître de la Chambre aux Deniers  
ép. 07/01/1513 **Anne de La Croix**, dame de Candeuivre  
(fille de Geoffroi de La Croix, baron de Plancy)

**Anne Brignonnet** dame de Candeuivre (07/12/1531)  
ép. **Claude Robertet**, seigneur et baron d'Alluye,  
Général (des Finances) de Normandie,  
maître d'hôtel du Roi

**Pierre II Brignonnet**  
écuyer, seigneur de Cormes  
Grand-Maître des Eaux-  
&-Forêts du duché d'Orléans,  
Trésorier-Général du Milanais,  
Panetier ordinaire de la Reine,  
Echanson de la Reine  
de Navarre

ép. **Marguerite (alias Marie,  
Madeleine) Hesselin** (fille de  
Jean, seigneur de Giraudon  
et de Marguerite Piédefer)

**Charlotte Brignonnet** + 02/1553

ép. **1) Etienne Petit**, secrétaire du Roi,  
Grand-Audencier de France

ép. **2) Pierre Legendre**, seigneur d'Hallaincourt  
(ou *Holin-court* ?), Trésorier et Général  
de France + 13/02/1525 ns ;

ép. **3) Antoine Le Viste** + 1534 seigneur de Fresnes,  
Président à mortier du parlement de Paris, Ambassadeur  
en Angleterre (1525) (fils d'Aubert, Rapporteur  
à la Chancellerie, et de Jeanne Baillet ;  
veuf de Jacqueline Raguier)

ép. **4) Charles de Pierrevive**, seigneur de Lésigny  
et Jansigny, conseiller du Roi, Trésorier de France  
> sans postérité

**Marie Brignonnet**

ép. **Morlet du Museau**,  
Général de France  
et Ambassadeur en Suisse (1529)  
**Anne Brignonnet** + 1519 ou 1529 ?  
ép. **Pierre de La Vernade**,  
seigneur de Brou et Téméricourt  
maître des requêtes  
**Gérarde Brignonnet** + jeune  
**Madeleine Brignonnet**  
ép. **François du Puy**  
(Maison de Vatan, en Berry)

**Pierre III Brignonnet**, seigneur de Cormes, membre des Cent  
Gentilhommes de la Maison du Roi (1568), capitaine en Piémont  
ép. **Isabelle Brachet** (fille de Jean Brachet,  
seigneur de Pormeran)

**Jean  
Brignonnet**  
seigneur  
de Presles

**François Brignonnet**  
seigneur de Sermerolles,  
gentilhomme servant du Roi  
ép. **Marie Michel** (fille de Jacques  
Michel, seigneur de Vieux-Moulin,  
trésorier-payeur des Bâtiments  
du Roi, et de Denise Picard)

**Marie  
Brignonnet**  
religieuse  
à Chelles

**Anne  
Brignonnet**  
religieuse  
à Chelles

**Madeleine  
Brignonnet**  
religieuse  
aux Filles-Dieu  
de Paris

**Françoise  
Brignonnet**  
religieuse  
à  
Chanteloup

*postérité ( 6 fils et 3 filles)  
qui suit (p.13)*

**Pierre IV Brignonnet**, seigneur de Cormes,  
Gentilhomme ordinaire de la Maison du Roi,  
Grand-Maître des Eaux-&-Forêts d'Orléans  
ép. **Marie Moreau (ou Mareau ?)**

**Charles Brignonnet**  
seigneur de La Source, Contrôleur  
des Finances à Orléans  
ép. **Anne de Launay**

**Pierre V Brignonnet**, seigneur de Cormes,  
capitaine au régiment du comte de Saint-Pol  
(1622), Trésorier de France à Orléans  
ép. ? **Bégon** (fille de Jean, Trésorier de France  
à Orléans, et d'Anne de Troye).

**Isabelle Brignonnet  
Charlotte Brignonnet**

**Pierre VI Brignonnet**,  
seigneur de Cormes

**Jean Brignonnet  
Antoine Brignonnet  
Gérarde Brignonnet  
Marie Brignonnet**

# Briçonnet

*Cormes et Praville*

12

François Briçonnet  
et Marie Michel

**François Briçonnet**  
seigneur de Barberouillée  
et Sermerolles, maître d'hôtel  
ordinaire de la reine Marie de Médicis  
ép. **Anne (alias Marie) du Fayot**  
(fille de Guillaume (alias Gilles),  
secrétaire du Roi,  
et d'Anne Lallemant)

*postérité (6 fils) dont :*

**François Briçonnet**  
seigneur  
de Sermerolles

*sans postérité*

**André  
Briçonnet**  
religieux  
à Chézy

**Jean  
Briçonnet**  
religieux  
à Chézy

**Jacques Briçonnet**  
seigneur  
de Carmesser (?)  
Gentilhomme  
servant du Roi

**Charles Briçonnet**  
seigneur  
de La Gilotière  
Gendarme  
de la compagnie  
du duc d'Orléans

**Nicolas  
Briçonnet**

**Marie Briçonnet**  
ép. **Martin Fayet  
(du Fayot ?)**,  
seigneur de Gascourt  
Contrôleur  
des Guerres  
en Ile-de-France

**Madeleine  
Briçonnet**  
ép. **François  
Braque**,  
seigneur  
de Piscop

**Marguerite  
Briçonnet**  
Abbesse  
de Saint-Rémi-  
des-Landes

# Brignonnet

Le Plessis-Rideau

5

Guillaume 1<sup>er</sup> Brignonnet  
et Raoulette de Beaune  
de Semblançay

1 autre  
fils  
&  
1 autre  
fille

**Catherine Brignonnet** + 03/11/1526  
ép. **Thomas Bohier** ° ~1465  
+ 24/03/1524 (Vigelli, Italie) écuyer puis chevalier,  
baron de Saint-Cirques (ou Saint-Ciergues, près  
Issoire, A&D 24/04/1501), seigneur de Chenonceaux  
(1514 ns, de La Tour Bohyer, Chissé, (ou Chiré ?),  
Nazelle et Saint-Martin-Le-Beau, conseiller  
& Chambellan (des Rois Louis XI, Charles VIII,  
Louis XII et François 1<sup>er</sup>), maître des Comptes &  
secrétaire des Finances du Roi, Maire de Tours,  
Contrôleur-Général des Finances en Normandie,  
en Bretagne, Lieutenant-Général du Roi en Italie,  
Gouverneur du Milanais puis de Tours (1497)  
(fils d'A(u)stremoine, chevalier d'Auvergne,  
et de Béraude (alias Anne) du Prat ;  
veuf de ? Bayard)  
(armes : «D'or, au lion d'azur, au chef de gueules»)

postérité **Bohier**

**Jean Brignonnet** + 24/04/1559  
chevalier, seigneur du Plessis-  
Rideau, conseiller d'Etat,  
Général des Finances  
en Languedoc (1497), Trésorier  
Général de Provence  
& du Dauphiné, Président  
de la Chambre des Comptes  
(1507, succède à son frère  
Guillaume) Administrateur  
de l'Hôtel-Dieu de Paris  
ép. ~1509 **Louise Raguier**  
(fille de Jean Raguier,  
seigneur de La Mothe-Tilly,  
Trésorier des Guerres,  
et de Marie Beauvarlet)

**Anne (alias Jeanne) Brignonnet**  
° ~1505  
ép. 05/02/1524 **Robert Dauvet**  
+ 06/09/1549 seigneur de Rieux,  
conseiller au Parlement,  
Président des Comptes

**Charlotte Dauvet** + ~1566  
ép. 1557 **François de Béthune**,  
seigneur de Rosny  
et de Villeneuve-en-Chévrier

d'où : **Maximilien de Béthune**,  
**duc de Sully**

**Nicolas Brignonnet**  
Contrôleur-Général  
des Finances  
en Bretagne  
ép. **Charlotte**  
**(Nicole) Poncher**  
+ 12/1529 (nièce  
de François,  
évêque de Paris)

**Anne Brignonnet**  
ép. 11/10/1520  
**Jean Grollier**  
+ 22/10/1565 vicomte  
d'Aguisy, secrétaire  
du Roi, Trésorier  
des Guerres, Trésorier  
de France à Lyon

**Guillaume II Brignonnet**  
° 1470/72 (Tours) + 24/01/1534  
(Esmant ou Aismans,  
près Montereau) Général  
des Finances, 1<sup>er</sup> Président  
de la Cour des Comptes de Paris  
(par lettres du 03/08/1495, succède  
à son oncle Robert), Abbé de Saint-  
Germain-des-Prés (1507), Cardinal,  
Evêque de Lodève (24/04/1489-1516)  
puis de Meaux (19/03/1516),  
protecteur de Lefèvre d'Étaples  
(Réforme avortée)

**Denis Brignonnet**  
° 1473 + 15/12/1535  
(très âgé)  
Grand-Archidiacre  
de Reims et Avignon,  
Doyen de Tarascon,  
Evêque de Toulon (1511),  
Saint-Malo (1513),  
puis de Lodève (1516-  
1520), échangé avec  
René du Puy contre  
l'Abbaye de Cormery,  
Abbé d'Espenay,  
Ambassadeur à Rome  
près le Pape Léon X

**Madeleine Brignonnet** ° ~1510  
(rescapée de la Saint-Barthélémy, 1572 ;  
citée par D. Couzet)  
ép. **Thibaud de Longuejoüe** + avant 1557  
(ou + 1551 ?) seigneur d'Iverny (?),  
maître des requêtes de l'Hôtel, seigneur  
de Plessis-L'Evêque (reçu de Jean Gontier le 30/11/1539)  
(fils de Mathieu, seigneur d'Iverny, Chancelier ~1544,  
et de Madeleine Chambellan)  
(Madeleine Brignonnet reçoit le 06/03/1551 de son beau-père -  
devenu Evêque de Soissons - l'usufruit de la maison  
de Plessis-Pomponne située près de Lagny-sur-Marne)

postérité féminine

# Briçonnet

*Non connectés*

? **Michelle Nicole Briçonnet**

ép. **Nicolas Bodin**,  
seigneur de Missé

|  
**Catherine Bodin de Missé**

ép. 1) 02/11/1577 **François de La Ville**, seigneur de Baugé ° 1550 + 1597  
ép. 2) 23/05/1602 **Jacques Gauvain**, seigneur du Puyzayeau ° 07/1543

? **Marie Briçonnet**  
*(dite nièce du Cardinal Briçonnet)*  
ép. **René Le Beuf**  
(fils d'Etienne et de Marie Foullon)  
*(transige avec son demi-frère Antoine sur la succession paternelle à Saumur 11/12/1547)*

postérité **Le Beuf**  
dont  
*Michel, Receveur du Sel à Nantes*



*Le Beuf : «D'azur, à trois rencontres de boeuf d'or, placées 2 & 1 (alias : deux en chef et une en pointe)»*

? **Briçonnet**  
ép. **Etienne Le Tonnelier de Breteuil** + ~1603

? **Isabelle Briçonnet**

ép. **Pierre de Meulles**,

Receveur-Général des Finances à Orléans

|  
**Elisabeth de Meulles** + 12/07/1675 (Paris)

ép. **Martin de Bermond**, seigneur du Moussay + 15/08/1686 conseiller du Roi au Parlement (29/11/1640) (veuf de ? ; frère de Marie + 02/04/1636 ép. de Jacques Gonthier, conseiller au Parlement (1616) et mère de Jean-Baptiste Gonthier ° 06/08/1622, seigneur de Longeville, Thiais, Choisy et Grignon, conseiller au Grand-Conseil (26/03/1649), Président de la Chambre des Comptes (06/05/1667-1675)

(armes : « De gueules au chevron d'or accompagnées de trois têtes de lion arrachées du même », alias : « D'azur, au chef d'or chargé d'un lion issant de gueules »)

? **Clémence Briçonnet**

ép. **Denis Mareschal**,

seigneur de Vaugirard, Avocat au Parlement, conseiller à la Cour des Aides + 10/1688 (fils de Mathias, écuyer, seigneur de Vaugirard, Sandricourt, Neuville, Avocat en Parlement, maître ordinaire des requêtes de Monsieur, duc d'Orléans, Oncle du Roi, ° 1561 + 09/10/1645, et de Marie Le Coigneux ° 1572 + 25/09/1645)  
(armes de Mathias : « D'or, au chevron brisé de sable »)

postérité **Mareschal**