



Brabant

Ducs de Brabant

grafen im Maasgau, comtes de Louvain (Leuven), seigneurs de Perwez et Lovain(e) (Angleterre)



Brabant-Limbourg



Brabant-Limbourg (sous obédience Bourguignonne)



Brabant
brisure de cadet



Brabant-Aarschot



Jean V de Veen,
bâtard de Brabant



Province belge
du Brabant

Flandre Orientale, Basse-Lotharingie (Lothier) : Maasgau, Lommegau (Lommois), Hennegau, Evêché de Liège

Armes :

«De sable, à un lion d'or lampassé & armé de gueules»

Nombreuses brisures : lambel de gueules à quatre pendants, bande d'argent portant trois annelets de gueules, bande de gueules, etc.

Cris :

«Louvain au riche duc !»

puis «Limbourg à celui qui l'a conquis !»

(Jean 1^{er}, duc de Brabant, ~1288)

Sources complémentaires :

Brabant & Louvain Nobility (Medlands project, cf sources Flandres, Hainaut, Namur),

base Roglo,

Euweb.cz genealogy,

Héraldique & Généalogie (1^{ères} alliances des comtes de Louvain),

Contribution de Dominique Degrange (05/2011),

Contribution de Robert Gilles (08/2011) à propos d'Adélaïde de Louvain, fille d'Henri III & de Gertrude de Flandres,

Contribution de Gilles de Muysier (11 & 12/2011) à propos de l'alliance Lantwick (p.10) : Wikipedia dont sources :

Michel de Muysier Lantwyck : Le Parchemin, Crayon

généalogique de la famille de Muysier, 1987 & Chanoine Jean Cassart, de Lantwijck : Essai d'une généalogie de cette famille du XV^e au XVIII^e siècle ; & variantes héraldiques,

Contribution de Jean-Luc Delefosse (Recueil d'Arras, 04/2017)

Brabant

Origines Maasgau

Giselbert 1^{er} (ou Gislebert) ° ~820/30 + après 14/06/877 et sans doute après 06/09/885 (892 ?) peut-être d'origine Viking (le prénom de son fils Reginar=Ragnar) graf im Maasgau (841), im Lommegau (866) (*investi par l'Empereur d'un comté sur le cours moyen de la Meuse, Darnau ou Maasgau mais en est chassé par le traité de Verdun de 843 pour son soutien aux rois francs de l'ouest ; revient dans la grâce impériale 849 ; cité chartes royales et impériales 06/860, 14/06/877 ; reçoit des terres de Karl III par charte 06/09/885*)

ép. 846 (Aquitaine, mariage reconnu par l'Empereur en 849) ? **de Lotharingie (Irmgard, Ermengarde ?)** ° ~825/30 + après 849 (dès 864) (fille de l'Empereur Lothaire 1^{er} et d'Ermengarde de Tours)

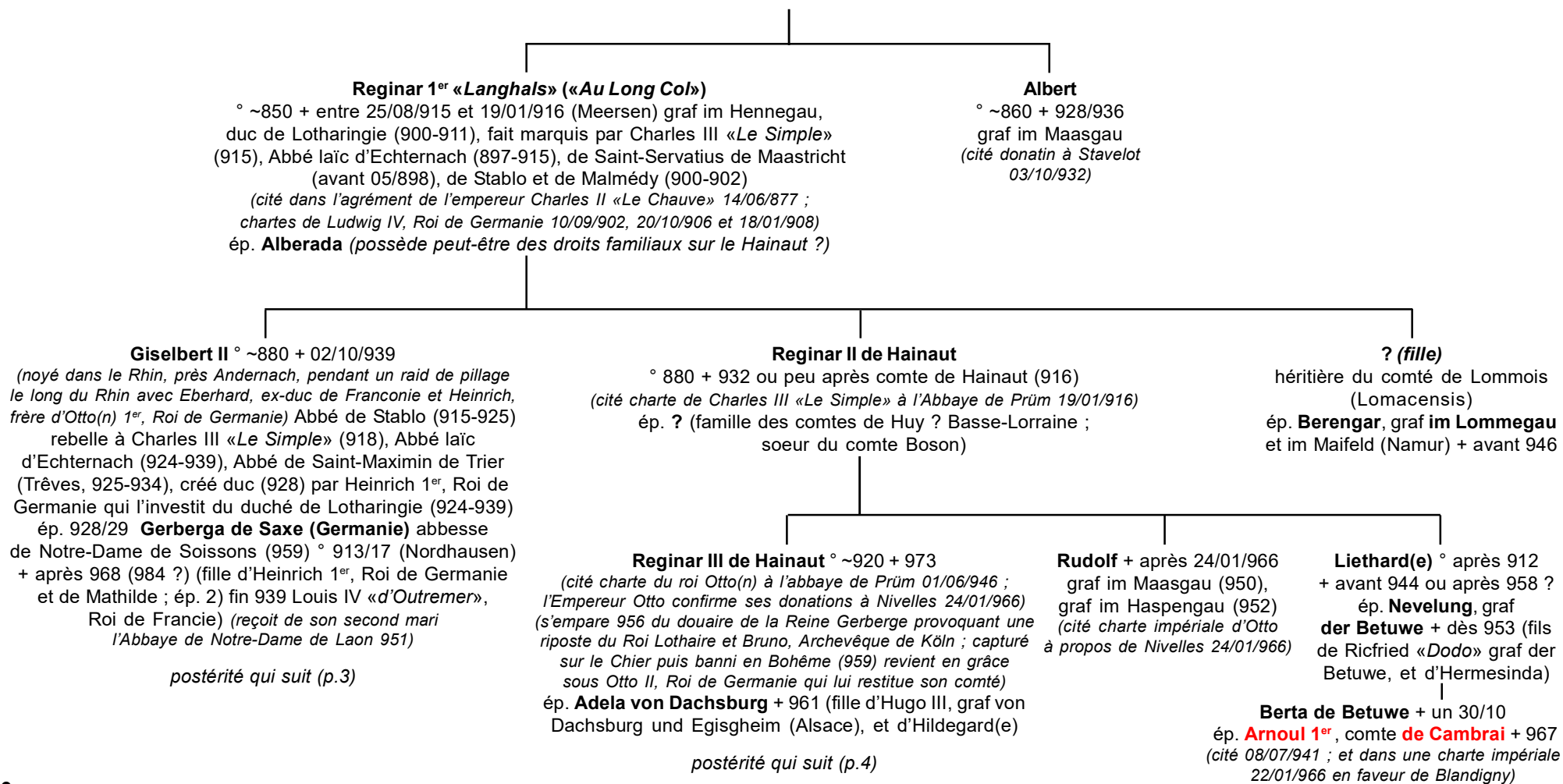

Brabant

Origines
Maasgau

2

Giselbert II
et Gerberga de Saxe (Germanie)

Alberade ° 929/30
ép. **Ragenold**, comte **de Roucy**
+ 10/05/967 (*d'origine viking, installé comme «comte» de Reims au retour de Artald comme archevêque de la ville, entre 947 et 953 ; soutient le roi Lothaire dans la campagne d'Aquitaine 955*)

Haduid (Haduidis)
° avant 934
(citée donation à Remiremont ~934
ép. ?

? **Gui** + après 991 comte
(cité dans un acte de Bruno,
évêque de Langres comme
fils probable de sa tante
maternelle)

Heinrich
° avant 934 + 943/44
choisi pour succéder au duché
de Lotharingie (939)

Gerberga
° 935 + après 07/09/978
ép. après 949 avant 954 **Albert 1^{er}**, comte
de Vermandois + 08/09/987 (fils d'Her(i)bert II,
comte de Vermandois, et d'Adèle de France)

Brabant

comtes de Louvain

Rainier VI de Hainaut + 1029 comte de Hainaut et de Mons l'est aussi d'une partie du Brabant ; Il ép. **Mahaut de Basse-Lorraine** (fille d'Herman d'Ardenne, comte de Verdun, et de ? d'Asbourg)

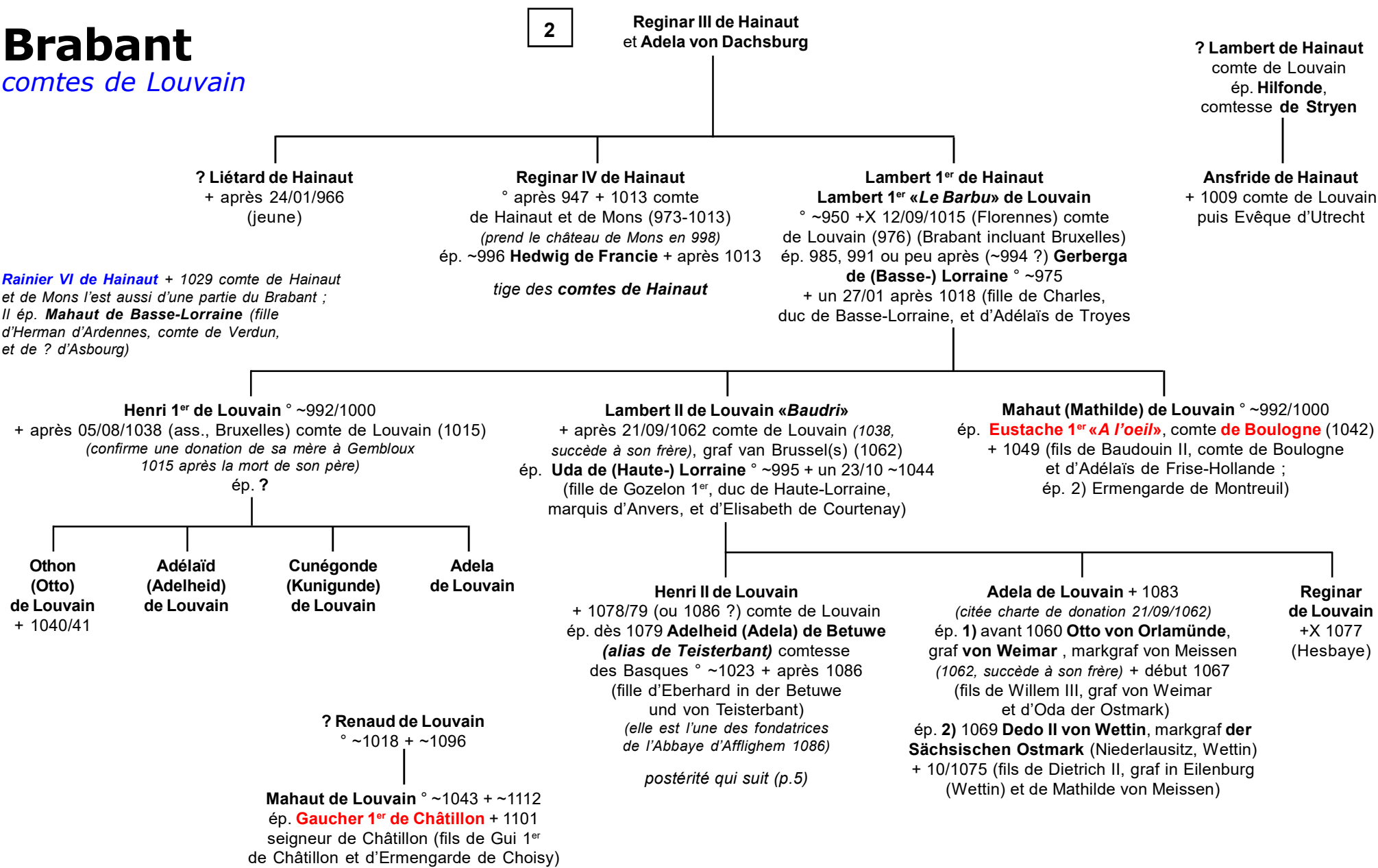

Brabant

comtes puis ducs de Louvain

4

Henri II de Louvain
et Adelheid de (Clèves-) Betuwe

Godefroid «Le Barbu», duc de Brabant confirme officiellement en 1133 par une charte, la fondation en 1129 du Couvent de Grand-Bigard près de Bruxelles par **Gondrée, alias Wivine** °1103 (?) + 1177 sous la direction de Fulgence, Abbé d'Afflighem (+ 1122).

Henri III de Louvain dit aussi «de Bruxelles»
+ 05/02/1095 (*Tournai, en tournoi par Gossuin de Forest (Cambrésis)*, tige de la famille de Landas) comte de Louvain (1078/79), graf en vogt van Brabant (1086)
ép. **Gertrude de Flandres** ° ~1080 + 1115/26 (fille de Robert 1^{er}, «*Le Frison*» comte de Flandres, et de Gertrude de Saxe (Billung) ; ép. 2) 15/08/1095 (Han-sur-Lesse) Therri II, duc de Lorraine + après 01/05/1115) (*citée au Cartulaire de Saint-Bertin*)

Godefroi 1^{er} de Louvain + 05 ou 25/01/1139 (Jérusalem ?)
comte de Louvain (1095, succède à son frère), en conflit avec Richer, Evêque de Liège à propos du comté de Brugeron (1095/96), markgraf van Antwerpen (Anvers, 1105), investi du duché de Basse-Lorraine par Heinrich V, roi de Germanie (1106, **Godefroi V «Le Barbu» «der Bärtige»**), vogt (avoué ?) van Afflighem (1107), van Gembloux et Nivelles (1129), abdique son duché de Basse-Lorraine (Lothier) au profit de Waleran de Limbourg (1128)
ép. **1)** 1105 (ou ~1099 ?) **Ida de Chiny** ° ~1078 + après 1117 un 17/10 dès 1120 (fille d'Otto II, comte de Chiny, et d'Alix de Namur)
ép. **2)** 1125 **Clémence de Bourgogne (-Comté)** Régente de Flandres (durant la croisade de son 1^{er} mari) ° 1078 + ~1133 (fille de Guillaume 1^{er} ou II, comte de Bourgogne, et d'Etienne de Bigorre ; veuve de Robert II, comte de Flandres) (*citée au Cartulaire de Saint-Bertin ; promeut et soutient la réforme clunisienne en Flandres ; fonde l'Abbaye de Bourbourg avec son 1^{er} mari 1103 ; donation de l'église de Saint-Bertin à Cluny 12/04/1112 ; combat la succession du comte Charles en Flandres 1119 et soutient Guillaume d'Ypres*)
liaison avec **X) ? Emissa de Valenciennes dite «Comtesse»**

Ida de Louvain ° ~1077 + 1139
ép. 1084 son cousin **Baudouin II, comte de Hainaut** + 01/01/1128 (1071-1098), Valenciennes, Ostrevant et Douai ° ~1056 + X 1098 après 08/06 (Nikaia, croisé) (fils de Baudouin VI, comte de Flandres et de Richilde de Mons, comtesse de Hainaut)
d'où Richilde qui ép. ~1115 Amauri III de Montfort (annul. 1118)

Adalbero(n) de Louvain
+ 01/01/1128
Primicier de Metz (1075), Evêque de Liège (1123)

? Adélaïde (Adelheid) de Louvain
+ un 04/11 peu après 1158 (*citée charte de donation après 01/09 en 1155 ; veuve, se retire à l'Abbaye cistercienne de Notre-Dame-du-Tart près Dijon*)
ép. avant 05/08/1122 **Simon 1^{er}**, duc de Lorraine «*Le Grois*» + 13-14/01/1139 (fils de Thiéri II et d'Hedwig von Formbach)
postérité

Gertrude de Louvain **2 filles**
ép. **Lambert, comte de Montaigu et de Clermont** + 1140
ou peu après (fils de Conon, comte de Montaigu)

1) Godefroi II de Louvain dit «Le Valeureux» ou «Le Jeune» (Godefroi VI, duc de Basse-Lorraine) + entre 11/11 et 31/12/1142 (13/06 ?) duc de Basse-Lorraine (1140, investi par Konrad III, Roi de Germanie, beau-frère de sa femme), duc de Louvain (1141) (*donation de terres de Dudinsart à Gembloux 1131*)
ép. 1139 **Luitgard von Sulzbach** ° ~1109 + après 1163 (1172 ?) (fille de Berangar 1^{er}, graf von Sulzbach et d'Adelheid von Wolfratshausen-Diessen ; ép. 2) 1143 Heinrich Hugo X, graf von Dabo (57) Dagsburg und Metz + 1178)

1) Henri de Louvain + 27/09/1141 (Afflighem) comte de Louvain puis moine à Afflighem (1140, Abbaye près Aalst) (*témoin 1131 de la donation de Godefroi à Gembloux*)

1) Adel(is)a (Adélaïde) de Louvain ° 1103/06 + 23-24/03 ou 23/04/1151 (*Afflighem, s'y fait religieuse 1149/50*)
ép. **1)** 29/01 ou 02/02/1121 (Windsor Castle ou Westminster Abbey) **Henry 1^{er} «Beau Clerc»** roi d'Angleterre (05/08/1100) ° 09/1068 (Selby, Yorkshire) + 01-02/12/1135 (Saint-Denis-Le-Fermont, forêt d'Angers près Rouen) (fils de William 1^{er} et de Mathilde de Flandres ; veuf de Mathilde d'Ecosse)
ép. **2)** 1136 et 09/1139 **William II d'Aubigny** créé earl of Arundel (1142) + 12/10/1176 (ou 1157 ?) (Waverley Abbey, Surrey) (fils de William d'Aubigny of Buckenham, Norfolk, et de Maud Le Bigod)

Alice (Alix, Adélaïde Helissende) d'Aubigny-Sussex
° 1140/41 + 11/09/1188 dame de Smergate (ép. 2) Alvred de Saint-Martin)
ép. ~1160 **Jean 1^{er}**, comte d'Eu ° ~1130 + 26/06/1170 (finit moine à Foucarmont, Fécamp) earl of Hastings (1140) (*citée chartes 1149, 1169/70*)
> *postérité*

1) Ida de Louvain
+ un 27/07 avant 1162
ép. 1128 **Arnold 1^{er}** (ou II ?), graf von Kleve + un 20/08 après 1147 (fils de Dietrich 1^{er}, graf von Kleve)

1) Clarissa de Louvain
+ avant 1140

X) Joscelin, bâtard de Louvain
+ 1180 accompagne sa demi-soeur Adélisa en Angleterre, en reçoit l'honneur de Petworth, Sussex (1151)
ép. 1154 **Agnes de Percy** (*hérite des domaines des Percy*)
postérité qui suit (p.18) en Northumberland

Juliana (fille de Godeschalk, originaire de Louvain, venue en Angleterre avec la Reine Adélisa) ép. après 1121 **Jordan d'Auffay** seigneur d'Auffay, reçoit du roi Henry 1^{er} Norton Ferris in Kilmington (Somerset) (famille des seigneurs de Saint-Valéry)

postérité qui suit (p.6)

Brabant

*ducs de Louvain
& de Brabant*

5

**Godefroi II de Louvain (Godefroi VI,
duc de Basse-Lorraine)
et Luitgard von Sulzbach**

**Godefroi III de Louvain dit «Le Valeureux»
(Godevaard, Godefroi VII, duc de Basse-Lorraine) ° 1142 + 10/08/1190**
duc de Basse-Lorraine (1142), duc de Louvain (1147), graf van Brabant (1153),
X avec Philippe, comte de Flandres et Mathieu, comte de Boulogne
pendant une campagne en Hollande (1166), vogt van Tengerloo (1175)
ép. **1**) 1158 **Margareta van Limburg** ° ~1135 + 1172 (fille d'Hendrik II, duc de Limbourg,
comte d'Arlon, + 08/1167, et de Mechtild von Saffenberg, héritière de Rode + 1145)
ép. **2**) 1180 **Imagina van Looz**, Abbesse de Münsterbilzen (1203, Be) + 05/06/1214
(fille de Lodewijk 1^{er}, graf van Looz und Rieneck, Stadtgraf von Mainz, et d'Agnes von Metz)

**1) Henri de Louvain
(Henri, duc de Basse-Lorraine)**

Henri 1^{er} «Le Guerroyeur», duc de Brabant

° 1165 (Brabant) + 05-06/09/1235 (Köln) duc de Basse-Lorraine (Lothier, 1180-1222), duc de Louvain (1183-1198), duc de Brabant (1190/91), chef croisé avec Heinrich VI, Roi de Germanie (Palestine, milieu 1197), veut reprendre Jaffa prise par les Musulmans (09/1198 mais la mort d'Henri de Champagne, Roi de Jérusalem le fait revenir à Acre et assurer l'intérim du gouvernement jusqu'à l'arrivée d'Amauri de Lusignan, Roi de Chypre, reprend Beyrouth (10/1197), un temps favori des Français au trône de Germanie (1208), X et est défait à Bouvines (27/07/1214, avec son gendre Otto IV), markgraf van Antwerpen (1211)
ép. **1**) (c.m.) 1179 (Antwerpen) et 1180 **Mahaut (Mathilde) de Boulogne (Flandres)** ° 1170 + 16/10/1210 (Louvain) (fille de Mathieu de Flandres dit «d'Alsace», comte de Boulogne, et de Marie de Champagne-Blois)
ép. **2**) 08 et 22/04/1213 (Soissons, 02) **Marie de France** ° après 1197 (1198 ?) + 15/08/1224 (fille de Philippe II «Auguste», Roi de France, et d'Agnes von Andechs-Merano) ; veuve de Philippe 1^{er} «Le Noble», marquis de Namur

postérité qui suit (p.7)

1) Adalbert (Adalbero(n)) de Louvain

° 1166 + 24/11/1192 (ass., Reims)
Archidiacre de Saint-Lambert de Liège (1177/83), Prévôt de Saint-Jean et Saint-Pierre de Liège (1184/89), élu Evêque de Liège (1191, installé 1192), Cardinal (1192)

2) Guillaume de Louvain
+ après 01/08/1224 heer (seigneur) van Perwez en Ruysbroek
ép. avant 1206 **Marie d'Orbais**
+ après 10/04/1233 (fille d'Enguerrand d'Orbais ; ép. 2) avant 1231 Baudouin Le Karron)

*postérité des seigneurs
de Perwez
qui suit (p.16)*

2) Godefroi de Louvain
+ entre 02/01/1225 et 16/04/1226 établi en Angleterre (1196)
ép. ~1199 **Alice de Hastings** (fille de Robert de Hastings et de Mathilde de Flamville ; veuve de Ralph of Cornhill)

*postérité des seigneurs
de Lovaine (Angleterre)
qui suit (p.17)*

Brabant

ducs de Louvain
& de Brabant

6

Henri de Louvain
(Henri, duc de Basse-Lorraine)
Henri 1^{er} «Le Guerroyeur», duc de Brabant
et 1) **Mathilde de Flandres**
et 2) **Marie de France**

1) **Marie de Brabant** ° 1190/91
+ entre 09/03 et 14/06/1260 (*teste 09/03*)
ép. 1) 19/05/1214 (Maastricht) Empereur
(04/10/1209) **Otto IV, Roi de Germanie**
° 1176/77 (Normandie)
+ 19/05/1218 (Harzburg) (fils d'Heinrich II
«*der Löwe*», duc de Saxe et de Bavière (Welf),
et de Matilda-Mary d'Angleterre)
ép. 2) 11/07/1220 **Willem 1^{er}, comte de Hollande**
° ~1167 + 04/02/1222 (fils de Floris III,
comte de Hollande, et d'Ada d'Ecosse)

1) **Marguerite de Brabant**
° 1192 + 05/04 ou 21/09/1231
(Roermond, Abbaye
cistercienne)
ép. 01/1206 (Louvain)
Gerhard III, graf van Geldern
+ 22/10/1229
(fils d'Otto, graf van Geldern
et de Richardis de Bavière)

1) **Aleidis (Adélaïde) de Brabant**
° ~1190 + 1261/67
ép. 1) 1206 **Arnold, graf van Looz en Rieneck**
+ avant 1225 (fils de Gerhard II, graf van Looz
en Rieneck, et d'Adelheid van Geldern)
ép. 2) dès 03/02/1225 **Guillaume IX (ou X ?)
de Clermont, comte d'Auvergne**
° 1195 + 1246/47
ép. 3) avant 21/04 ou 12/1251 **Arnold II, heer
van Wesemaele, Maréchal de Brabant**
+ 1260 (ou après 1288 ?)

1) **Mathilde de Brabant** ° ~1200
+ 21-22/12/1267
ép. 1) fin 11/1212 (Aachen) **Heinrich II,
pfalzgraf bei Rhein** ° 1196 + 25/04/1214
(fils d'Heinrich, herzog von Braunschweig,
pfalzgraf bei Rhein, et d'Agnes von Staufen)
ép. 2) 05-06/12/1224 **Floris IV, comte
de Hollande** ° 24/06/1210 + 19/07/1234
(Noyon ou Corbie) (fils de Willem 1^{er}, comte
de Hollande, et d'Adelheid van Geldern)

1) **Henri II de Brabant «Le Magnanime»**
° 1207 + 01/02/1248 (Louvain) duc de Brabant
(1235, succède à son père)
(*propose - après avoir décliné l'offre pour lui-même - son neveu
Willem II, comte de Hollande, comme successeur à Heinrich
Raspe, landgraf de Thuringe et anti-roi de Germanie (+ 02/1247)*)
ép. 1) (c.m.) 22/08/1215 **Maria von Hohenstaufen (Souabe)**
° ~1196 + dès 1235 (Louvain) (fille de Philip,
Roi de Germanie (09/1198), duc de Souabe,
et de Maria - née Eirene Angelina de Byzance)
ép. 2) ~1240 **Sofie von Thüringen** héritière de Hessen
(*qui passera ensuite à son fils Heinrich 1^{er} «das Kind», landgraf
und Herr von Hessen*) ° 20/03/1224 (Wartburg) + 22/05/1275
(Marburg) (fille de Ludwig IV «*der Heilige*», landgraf
de Thuringe, et d'Elisabeth de Hongrie)
liaison avec X) ?

postérité qui suit (p.8)

1) **Godefroi de Brabant**
° 1209 + 21-22/01/1254
heer van Gaesbeek (1236),
seigneur de Baucignies (1246),
heer van Herstal (1247)
ép. avant 07/08/1243 **Marie
van Oudenaarde, vrouwe van Pamele**
fl 1235/92 (fille d'Arnold IV, heer
van Oudenaarde en Pamele ;
veuve de Jean, comte de Réthel)

postérité qui suit (p.14)

1) ?
de
Brabant

2) **Elisabeth de Brabant**
+ 23/10/1272
ép. 1) 19/03/1233 (Louvain) **Dietrich von Kleve,**
graf von Dinslaken ° 1214/15 + 24/03/1244
(fils de Dietrich IV «*Nust*» graf von Kleve,
et de Mathilde von Dinslaken)
ép. 2) 02/1246 **Gerhard IV (ou II)
von Wassenberg, seigneur de Sprimont**
+ début 1255 (fils de Gerhard II
von Wassenberg (Limburg),
et de Beatrix von Merheim)

2) **Marie
de Brabant**
+ jeune

Brabant

ducs de Brabant

7

Henri II de Brabant «Le Magnanime»
 et 1) **Maria von Hohenstaufen**
 et 2) **Sophie von Thüringen**
liaison avec X) ?

1) Mahaut (Mathilde) de Brabant
 ° 1224 + 29/09/1288
 ép. **1)** 14/06/1237 (Compiègne)
Robert 1^{er}, comte **d'Artois** (1237)
 ° 17/09/1216 + X 09/02/1250
 (Mansourah, Egypte, croisé)
 (fils de Louis VIII, Roi de France,
 et de Blanca de Castilla y Leon)
 ép. **2)** dès 31/05/1254
 & 16/01/1255/1254 (Naples)
Gui IV de Châtillon, comte
 de Blois (**Gui II**, comte **de Saint-**
Pol (1249)), seigneur d'Ancre et
 d'Aubigny-en-Artois ° après 1226
 + 12/03/1289 (ou 02/02 ?)
 (fils d'Hugues 1^{er} de Châtillon,
 comte de Saint-Pol et de Blois,
 et de Marie d'Avesnes,
 comtesse de Blois, dame
 de Château-Renault)

postérité

1) Béatrix de Brabant
 ° 1225 + 11/11/1288
 ép. **1)** 10/03/1241
 (Creuzburg/Werra)
Heinrich «Raspe» IV,
 landgraf **von Thüringen,**
 Roi de Germanie + 16/02/1247
 (Wartburg)
 ép. **2)** 11/1247 (Louvain)
Guillaume III, comte
de Flandres (G. IV
 de Dampierre) comte
 de Flandres (1246-1251),
 seigneur de Dampierre
 (1231) et Courtrai ° 1224
 + 06/06/1251 (Trazegnies,
 blessé dans un tournoi) (fils
 de Guillaume II de Dampierre,
 et de Marguerite II,
 comtesse de Flandres)

sans postérité

1) Henri III de Brabant «Le Pacifique»
 ou **«Le Débonnaire»** ou **«Le Miséricordieux»**
 + 28/02-01/03/1261 (Louvain)
 Prévôt à Aachen (1233) duc de Brabant
 (1248, succède à son père)
 ép. après 21/07 en 1251 **Alix (Adélaïde)**
de Bourgogne, Régente de Brabant
 (1261-1268, pour ses fils Henri IV
 et Jean 1^{er}) ° 1233 + 20 ou 23/10/1273
 (fille d'Hugues IV, duc de Bourgogne,
 et de Yolande de Dreux) (*Saint Thomas d'Aquin*
correspond avec elle et lui dédie
«Du Gouvernement du Prince»)
liaison(s) avec X) ? Y) Joanna van der Balch

postérité qui suit (p.9)

**1) Philippe
 de Brabant**
 + jeune

2) Elisabeth de Brabant
 ° 1243 + 17/04 ou 09/10/1261
 ép. 13/07/1254 (Braunschweg)
Albrecht 1^{er} «der Grosse», herzog
von Braunschweig und Lüneburg
 ° 1236 + 15/08/1279 (Braunschweg)
 (fils d'Otto 1^{er} «dem Kind», herzog
 von Braunschweig, et de Mathilde
 von Brandenburg (Askanier))

**2) Henri de Brabant
 Heinrich 1^{er} «das Kind» von Hessen**
 ° 24/06/1244 + 21/12/1308 (Marburg)
 landgraf von Thüringen, herr von Hessen
 puis landgraf und herr von Hessen
 (1263/64), renonce à ses droits
 sur le Brabant (25/11/1279),
 créé Fürst par l'Empereur (10/05/1292)
 ép. **1)** 10/09/1263 **Adelheid Welf**
 ° ~1245 + 12/06/1274
 ép. **2)** avant 26/02/1276 **Mechtild/Irmgard**
von Kleve + 21/12/1309 (fille de Dietrich VI,
 graf von Kleve)

*tige des Landgrafen
 von Hessen*

**1) Marguerite
 de Brabant**
 + 04/06/1277
 (ou 14/03 ?)
 religieuse
 à Val-Duc
 (Herzogenthal,
 1235)
 puis Abbesse
 (1272)

**X) Hendrik,
 bâtard
 de Brabant**
 clerc (1244)

Brabant

ducs de Brabant

8

Henri III de Brabant «Le Pacifique» ou «**Le Débonnaire**»
et **Alix de Bourgogne**
liaison(s) avec X) ? Y) Joanna van der Balch

Henri IV de Brabant ° 1251/52 (Louvain) + après 29/04/1272
duc de Brabant (1261-1267, succède à son père)
*(dans l'incapacité de gouverner pour cause d'imbecillité,
contraint à l'abdication (24/05/1267, Cambrai) ; son grand-père
maternel l'emmène à Dijon (1269) et lui fait prononcer ses vœux
comme chanoine à Saint-Etienne)*
fiancé 1257 *(rupture pour les mêmes causes que dessus ;
elle épousera plus tard le frère puîné de son 1^{er} fiancé)*
à **Marguerite de France** ° début 1255 + 07/1271
(fille de Louis IX, Roi de France, et de Marguerite
de Provence)

Jean 1^{er} de Brabant dit «Le Victorieux» ° 1253 (Bruxelles) + 03/05/1294
(Louvain, ou plutôt Anvers/Antwerpen ?) *(lors d'un tournoi en l'honneur du mariage du comte de Bar avec la fille du Roi
d'Angleterre) duc de Brabant (1267, succède à son frère) puis de Limbourg (1288)*
*(prétend au duché de Limbourg (1283) lors de la succession de sa cousine Ermengarde et de son mari Reinald 1^{er},
graf van Geldern rachetant les droits d'Adolf V, graf von Berg, X et vainct ses adversaires à Worrigen (05/06/1288,
+ de Henri VI, comte de Luxembourg, qui reprenait les droits de Reinald de Gueldres ; un arbitrage du Roi Philippe III
en faveur de Jean le fait duc de Limbourg 1288)*
ép. 1) 05/09/1270 **Marguerite de France** ° début 1255 + 12/07/1271 (en couches)
(fille de Louis IX, Roi de France, et de Marguerite de Provence)
ép. 2) 1273 **Marguerite de Flandres (Dampierre)** ° 1251/53 + 03/07/1285
(fille de Gui, comte de Flandres, et de Mathilde de Béthune)
*liaisons avec X) ? Meeuwe
Y) Aleidis van der Plast
Z) ?*
postérité qui suit (p.10)

Godefroi de Brabant ° ~1267 (Bruxelles) ou 1255 ?
+X 11/07/1302 (Courtrai)
heer ou graf (comte) van Aerschot, seigneur de Vierzon (18)
ép. dès 1280 (1277 ?) **Jeanne Isabeau de Vierzon**,
dame de Vierzon, Mézières-en-Brenne (36), Lucy,
La Ferté-Imbault (41), Fuselier (ou Le Fuzelier, 41),
L'Isle-Savary (Clion, 36) et Rochecorbon (37)
+ dès 1296 (fille d'Hervé IV de Vierzon (1248), + 1270 (Tunis,
croisé), et de Jeanne de Brenne, dame de Mézières-
en-Brenne + après 1298)

postérité qui suit (p.11)

Marie de Brabant
° 1256 ou 1260 ? (Louvain)
+ 12/01/1322 (Les Mureaux, près Meulan)
(couronnée Reine de France à Paris, Sainte-Chapelle, 24/06/1275)
ép. (c.m.) 21 ou 27/08/1274 (Vincennes) **Philippe III «Le Hardi»**,
Roi de France ° 01/05/1245 (Poissy, 78) + 05/10/1285 (Perpignan)
(fils de Louis IX, Roi de France, et de Marguerite de Provence)

*Les quatre seigneuries d'Anet, Bréval, Nogent-Le-Roi et Montchauvet
forment un ancien domaine ayant appartenu à Marie de Brabant
puis à Louis d'Evreux, cédé au Roi par Charles, Roi de Navarre,
en 1404, en échange avec le duché de Nemours).
Le Roi en investit Pierre de Brézé (12/1444)*

**X) ?
de
Brabant**

**Z) Gilles
van der Balch,
bâtard de Brabant**
fl 1286/88

tige des
**van der Balch
(ou Balct ?)**

Brabant

ducs de Brabant

9

Jean 1^{er} de Brabant dit «*Le Victorieux*»
 et 1) Marguerite de France
 et 2) Marguerite de Flandres
liaisons avec X) ? Meeuwe Y) Aleidis van der Plast Z) ?

1) ? de Brabant
(fils)
 ° & + 1271

2) Godefroi de Brabant
 ° 1273/74
 + après
 13/09/1283

2) Jean II de Brabant «*der Friedfertige*»
 ° 27/09/1275 + 27/10/1312 (Tervueren)
 duc de Brabant et de Limbourg
 (1294, succède à son père)
 ép. 08 ou 09/07/1290 (Westminster Abbey)
Margaret of England ° 15/03/1275 (Windsor
 Castle) + après 11/03/1333 (Bruxelles)
 (fille d'Edward 1^{er}, Roi d'Angleterre,
 et de l'Infante doña Leonor de Castilla)
*liaison(s) avec X) Catherine van Corsseleer
 Y) Isabeau de Gortygin Z) ?*

postérité qui suit (p.12)

2) Marguerite de Brabant
 ° 04/10/1276 + 14/12/1311 (Genoa)
 ép. 09/06/1292 (Tervueren) **Henri IV**, comte
de Luxembourg (1288-1310) - depuis
Heinrich VII, roi de Germanie
 (Roi des Romains, 27/11/1308 puis Empereur)
 (élu 06/01/1309, couronné Empereur 29/06/1312 ;
*leur mariage met fin à une longue lutte de succession
 autour du Limbourg*) ° 12/07/1274/75
 (Valenciennes) + 24/08/1313 (Buonconvento,
 près Siena/Sienne) (fils d'Henri III, comte
 de Luxembourg, et de Béatrice d'Avesnes)

2) Marie de Brabant
 ° 1277/85 + après 02/11/1338
 ép. 23/10/1297/1304 **Amédée V**
«Le Grand», comte **de Savoie** (1285),
 Prince du Saint-Empire (1313)
 ° 1253 (ou 04/09/1249 ?,
 Le Bourget, 73)
 + 15-16/10/1323 (Avignon)
 (fils de Thomas II, conte (marchese)
 di Piemonte, et de Béatrice Fieschi)

X) Jan Meewe,
Bâtard de Brabant
 heer van Dong(h)elberghe
 en Wavre
 ép. Marguerite de Pamele
 de Wedergraete,
 dame de Pamele

*tige des
 seigneurs de Wavre
 et Dong(h)elberghe
 postérité et alliances
 (Wasseberg, etc.)*

Z) Jennequin
 van Mechelen (de Malines),
Bâtard de Brabant
 ép. ?

Gerhard van Mechelen
 (Gérard de Malines)
 seigneur de Soigne
 fl 1352

Martin
 van Mechelen
 (de Malines)

Jan van Mechelen
 (Jean de Malines)

Gerhard van
 Mechelen
 (Gérard de Malines)

Z) Jan Pyliser,
**Bâtard
 de Brabant**
postérité

Margaret van Brabant
 (van Mechelen)
 (Marguerite de Brabant
 dite «*de Malines*») + après 1368
 ép.~1330 Gerelin (Gerelinus)
 Hinckaert + avant 1366

Y) Jan
 van der Plasch
 (ou Plast),
Bâtard de Brabant
 fl 1313/47

postérité

Z) Margarita van Tervueren,
Bâtarde de Brabant
 ép. 27/03/1292 Jan van Rode van Landewijk
 (Lantwijck, Lantwick), seigneur de Horst,
 Lantwick sous Haelen, Vorselaer, Rethy, etc.

*Pour tous ceux qu'intéressent cette branche
 et surtout la maison des Landewijk/Lantwyck
 je ne peux que conseiller une visite de cette page :*
http://fr.wikipedia.org/wiki/Maison_de_Lantwyck



de Lantwyck : «*D'argent à trois fleurs
 de lis au pied coupé de gueules (Rode),
 au franc-quartier d'or à trois pals
 de gueules (Malines)*».
 (Le franc quartier est parfois brisé
 d'un franc quartier d'hermines (Rethy)).

Brabant

ducs de Brabant

9

Godefroi de Brabant
et Jeanne de Vierzon

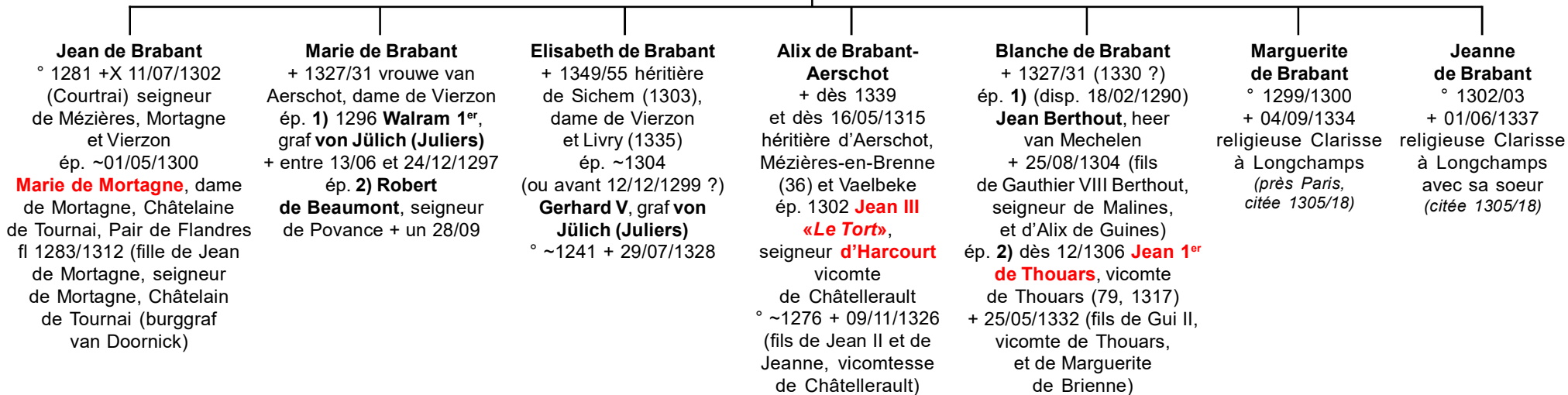

Brabant

ducs de Brabant

10

Jean II de Brabant «*der Friedfertige*»
 et **Margaret of England**
liaison(s) avec X) Catherine van Corsselaer
Y) Isabeau de Gortygin Z) ?

Jean III de Brabant «Le Triomphant» ° 1300 + 05/12/1355
 (Bruxelles) duc de Brabant et de Limbourg (1312)
 ép. 1311 **Marie d'Evreux** ° 1303 + 31/10/1335
liaison(s) avec X) ? de Brant
Y) Irmengarde van Veen(e)
Z) ? van der Hulpen
W) ?

X) Jan van Corsselaer,
bâtard de Brabant + après 19/05/1373
 heer van Witthem, Wailwire, Machelen
 et La Rochette en Colonster
 ép. **1) Catherine de Holsit**
 ép. **2) avant 1354 Amalberga**
van Duivenvoorde
tige des van Witthem
alliances van Stalle, Enghien

Z) Jan van Wyliet,
bâtard de Brabant
 +X fl 1341/63 heer
 van Blaesveld en Kuyck
 ép. **Margareta Pipenpoy**
 + après 15/05/1348

Y) Jan Cordeken,
bâtard de Brabant
 + 1361 avant 03/11
 heer van Glymes
 légitimé 1344
 ép. **Margareta Pipenpoy**
 + après 15/05/1348
tige des van Glymes

Z) Jan Magermann,
bâtard de Brabant
 + 1355/57
 ép. **Adelise d'Elsies**
 (ép. 2) avant
 14/04/1357
 Godefried van
 Bourdeel)

Jeanne de Brabant ° 24/06/1322
 + 01/12/1406 (Bruxelles) duchesse de Brabant
 et de Limbourg (1355, succède à son père),
 marquise d'Anvers, comtesse de Louvain
 et de Boulogne, dame de Malines
(vend le Limbourg au duc de Bourgogne 1396
et abdique 07/05/1404 en faveur de sa nièce
Marguerite de Flandres)
 ép. **1)** (disp. 21/10/1322) et 27/01/1323, 1334
Guillaume de Hainaut depuis **Guillaume II,** comte
de Hainaut (1334) (**Willem IV,** comte **de Hollande**
et de Zélande) ° 1307 ou 1317 +X 26/09/1345
 (près Staveren) (fils de Guillaume III d'Avesnes,
 Guillaume 1^{er} comte de Hainaut - Willem III,
 comte de Hollande, et de Jeanne de Valois)
 ép. **2)** (c.m. 17/05/1351, Damvillers)
(disp. 3^e degré 08/08/1351, Avignon) et 03/1352
Wenzel (Wenceslas) de Bohème - depuis comte
de Luxembourg (1353), créé duc de Luxembourg
 (13/03/1354, Metz), duc de Brabant et de Limbourg
 (1355), markgraf van Antwerpen (*du chef*
de sa femme) ° 25/02/1337 (Prague)
 + 07-08/12/1383 (Luxembourg) (fils de Jan,
 Roi de Bohème, comte de Luxembourg,
 et de Béatrice de Bourbon)

Marguerite de Brabant
 ° 09/02/1323 + 1368
 ép. 06/06/1347 (Saint-Quentin)
 et 01/07/1347 (Paris)
Louis II dit «de Mâle», comte
de Flandres (1346-1348), Nevers
 et Réthel (1346-1384), Bourgogne
 (05/1382) et Artois (1384), seigneur
 de Salins (1382-1384) et Malines,
 puis duc de Brabant ° 25/11/1330
 (Maldeghem/Mâle, près Bruges)
 + entre 30/01/1383 (Saint-Omer ?)
 et 09/01/1384 (Lille ?) (fils de Louis 1^{er},
 comte de Flandres, Réthel et Nevers
 (1346), Artois (1382) et de Marguerite
 de France, comtesse d'Artois)

Marguerite III de Flandres et Brabant
 ° 13/04/1350 + 16/03/1405 (Utrecht)
 comtesse de Flandres
 ép. **Philippe II «Le Hardi»,**
duc de Bourgogne
 > cf p.14

Marie de Brabant
 ° 1325 + 01/03/1399
 vrouwe van Turnhout
 ép. 01/07/1347
 (Tervueren)
Reinald III, hertog
van Geldern
 ° 13/05/1333
 + 04/12/1371

Jean de Brabant
 ° 24/11/1327 + 1335/36
 ép. (c.m., Crèvecoeur-
 en-Brie, 77)
 08/07/1332
Marie de France
 ° 1326 + 22/09/1333
 (Paris) (fille
 de Philippe VI,
 Roi de France,
 et de Jeanne
 «*La Boîteuse*»
 de Bourgogne)

Henri de Brabant
 + 29/11/1349
 heer van Limburg
 en Mechelen (1347)
 fiancé 21/06/1347
 (Louvre, Paris)
 à **Jeanne de France**
 ° 24/06/1343
 (Châteauneuf-sur-Loire,
 Loiret) + 1373 (Evreux)
 (fille de Jean
 de France,
 duc de Normandie,
 depuis
 Jean II «*Le Bon*»,
 Roi de France,
 et de Bonne
 de Bohème)

Godefroi
de Brabant
 + après
 03/02/1352
 heer
 van Aerschot
 (1346)

postérité illégitime
qui suit (p.13)

Brabant

ducs de Brabant

postérité illégitime de Jean III

12

Jean III de Brabant «*Le Triomphant*»

liaison(s) avec X) ? de Brant

Y) Irmengarde van Veen(e)

Z) ? van der Hulpen - W) ??????

X) Jean Brant
bâtard de Brabant
+X 22/08/1371
(Baesweiler)
seigneur d'Ayseu
et d'Ochamps
ép. **Catherine
d'Ochamps
de Haneffe**

*tige des
seigneurs d'Ayseu
alliances Spontin,
Crainhem*

X) Willem
Brant
*bâtard
de Brabant*
chanoine
à Louvain

Jehanne de Brabant-Brant
(fille de Jean, écuyer, seigneur d'Ayseu,
et de Jeanne de Boulers)
ép. **Jehan d'Enghien** + 1484
chevalier, seigneur de Presles

Y) Jan
van Veen
*bâtard
de
Brabant*
fl 1354

Y?) Joanna
(van Veen ?)
*bâtarde
de Brabant*
dame de Houtain
fl 1345/1411
ép. **Costijn
van Raenst**
fl 1386/1411

Y) Jeannette
(van Veen ?)
*bâtarde
de Brabant*
ép. **Godfried
van der Dilft**,
seigneur
de
Hoogheheyden

Y) Marie
van Veen
*bâtarde
de Brabant*
+ 1394 religieuse
à Bruxelles

Z) Arnold
van der Hulpen
*bâtard
de Brabant*
ép. **Elisabeth
Moedels**

Z) Hendrik
van der Hulpen
*bâtard
de Brabant*

Z) Margareta van der Hulpen
bâtarde de Brabant
ép. 1) **Bernardus
van der Spout** + avant 1387
ép. 2) **Walter de Melin**
fl 1394

Z) Mechtild
van der Hulpen
bâtarde de Brabant
fl 1354
ép. 1) 1331 **Willem
van Rotselaer**
ép. 2) avant 20/11/1353
Jan II van Polanen,
heer van de Leck
en Breda + 03/11/1378

W) Barbe
van Ophem
*bâtarde
de Brabant*
+ 1354
religieuse

W) Nikolaus
van
Sweerthere
*bâtard
de Brabant*

W) Nikolaus
van
Werthusen
*bâtard
de Brabant*

W) ? (fille)
*bâtarde
de Brabant*
ép. **Winand
de Henri-
Chapelle**

W) Katharina
de Brabant
*bâtarde
de Brabant*
ép. **Godefroi
de Henri-
Chapelle**

W) ? (fille)
*bâtarde
de Brabant*
ép. **Clérembaud
de Hauterive**

W) Hendrik
van Brussel
*bâtard
de Brabant*

W) Jan van
Overysche
*bâtard
de Brabant*
prêtre (1343)

W) Jan van
Linden
*bâtard
de Brabant*
prêtre (1343)

W) Dionysius
van Leuven
*bâtard
de Brabant*
prêtre (1343)

Brabant

*seigneurs (heers van)
de Gaesbeck et (en) Herstal*

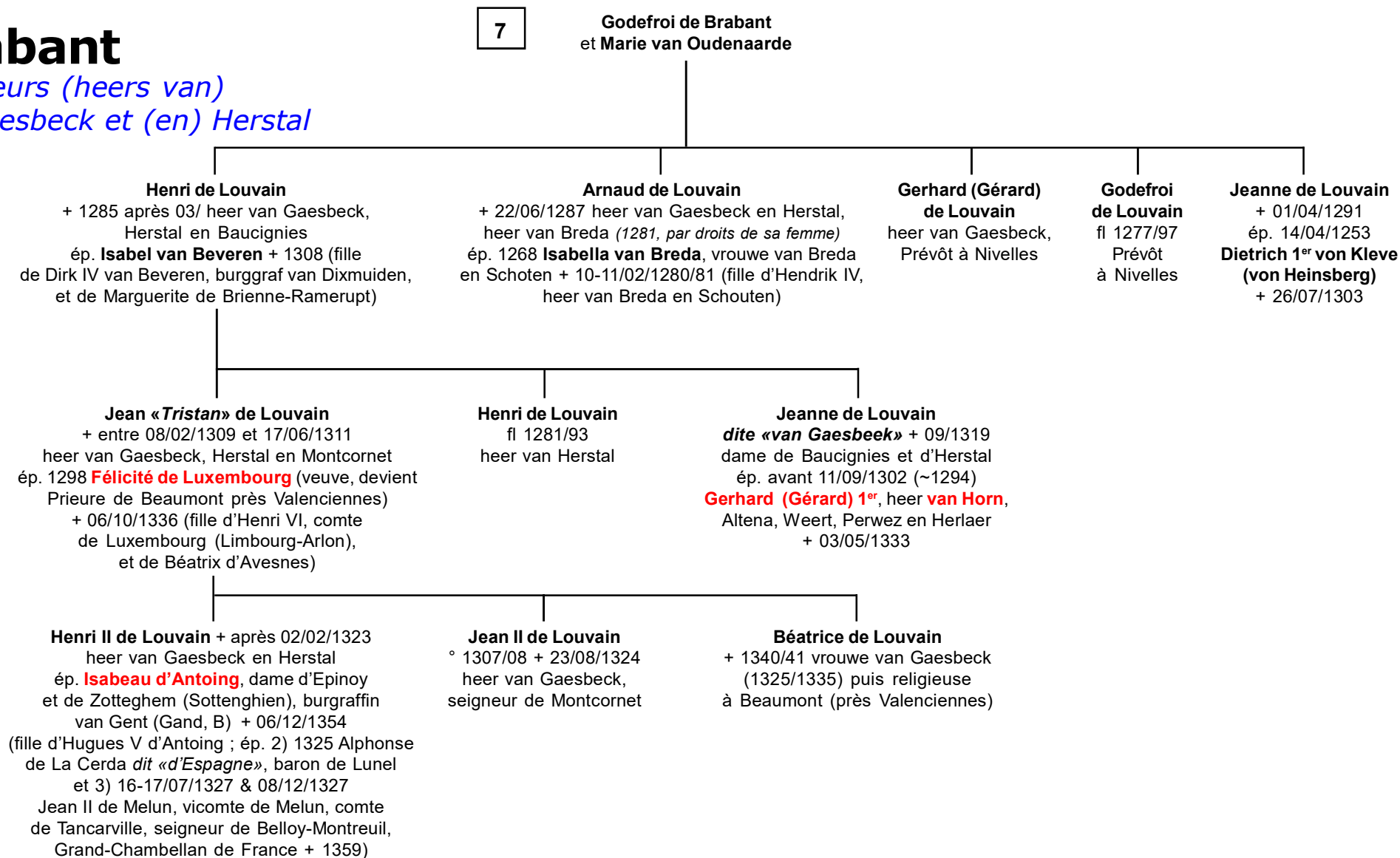

Brabant

*ducs de Brabant
Bourgogne (Valois)*

12

Marguerite III de Flandres et de Brabant ° 13/04/1350 + 16/03/1405
(Utrecht) comtesse de Flandres (fille de Louis III «*de Mâle*», comte de Flandres (1346-1384) et de Réthel, et de Marguerite de Brabant)
et **Philippe II «Le Hardi» de Bourgogne**

dont :

Antoine de Bourgogne ° 08/1384 + X 25/10/1415 (Azincourt)

duc de Brabant, Lothier et de Limbourg (1406-1415), comte de Réthel (26/08/1405, Paris),
margrave d'Anvers (markgraf van Antwerpen, 1404, confirmé 1406)

ép. **1**) 21/02/1402 (Arras) **Jeanne de Luxembourg** + 12/08/1407 (Tervueren)

châtelaine de Lille, dame héritière de Saint-Pol et Ligny (fille de Waleran III de Luxembourg,
comte de Luxembourg, Saint-Pol et Ligny, et de Maud Holland)

ép. **2**) 27/04/1409 (procuration, Prague) et 16/07/1409 (Bruxelles)

Elisabeth de Luxembourg-Bohême, herzogin von Görlitz, duchesse de Luxembourg, comtesse de Chiny (1411-1433) ° 11/1390 (Horsewitz) + 03/08/1451 (Trier/Trèves) (fille de Jean de Luxembourg, Prince de Bohême, duc de Goerlitz, markgraf von Brandenburg, et de la duchesse Richarda von Mecklemburg-Schwerin)

1) Jean IV (de Bourgogne) de Brabant et Limbourg

° 11/06/1403 (Atrecht) + 17/04/1427 (Bruxelles)

duc de Brabant et de Limbourg (1415-1427, succède à son père) (*fonde l'Université de Louvain 1426*)

ép. 10/04/1418 ('s-Gravenhage, Hagen, La Haye)
(*annul. et divorce 1421/22 épouse maltraitée*)

Jakobea (Jacqueline) de Bavière, comtesse de Hainaut, de Hollande et Zélande (Seeland)

° ~16/07/1401 (Le Quesnoy) + 08/10/1436

(ass., château de Teilingen) comtesse de Hollande, Zélande et Hainaut (fille de Willem VI de Bavière, comte de Hollande, Zélande et Hainaut,

et de Marguerite de Bourgogne ; veuve de Jean de France, duc de Touraine ; quitte son mari en 1421 se réfugie en Angleterre ;

ép. **3**) 07/03/1423 (Londres) Frank II van Borsselen, graf van Ostervant + 19/11/1470 (St-Martensdijk)

sans postérité

1) Philippe de Bourgogne dit «de Brabant»

° 25/07/1404

+ 04/08/1430 (Louvain)

duc de Brabant (1427, succède à son frère), Lothier et Limbourg (1427-1430), comte de Saint-Pol et Ligny, Châtelain de Lille
liaison avec **Barbara Fierens**

postérité illégitime :

Antoine, bâtard de Brabant + 1498 (*Hemixhem*)

Philippe, bâtard de Brabant + 1465, baron van Cruybeke ép. 1463 (*Bruges*) Anna van Baenst + 18/03/1485 (fille de Jan Jakob van Baenst et de Margarita van Severen gt Heemstede)

Isabelle, bâtarde de Brabant

ép. Philippe de La Viéville

Jean, bâtard de Brabant + 20/02/1495 (*Soissons*)
chanoine à Cambrai, évêque de Soissons

> *postérité illégitime : Jean, bâtard de Brabant*
+ après 1495

Guillaume, bâtard de Brabant + après 1454

2) Guillaume de Bourgogne

° 02/06/1410

+ 10/07/1410

(Bruxelles)

?) ? de Bourgogne

bâtard

de Bourgogne

° & + 1412

?) Jeanne de Bourgogne

bâtarde de Brabant

(de Bourgogne)

ép. **Philippe de La Vienne**,

seigneur

de Maumez

?) Anna van Brabant

+ après 09/07/1455 *bâtarde de Brabant (de Bourgogne)*

(dite *cousine de Louis de Luxembourg, comte de Saint-Pol*)

ép. 27/12/1440 (Tafello)

Pedro de Peralta, conde de Santisteban fl 1420/1492 (fils de don Pedro Martinez de Peralta, señor de Peralta y Andosilla (Capétien-Navarre) et de doña Juana de Ezpeleta)

Philippe III «Le Bon»

° 30/06/1396 (Dijon), bapt. 07/08/1396 (Dijon) + 15/06/1467 (Bruges)
comte de Charolais (1404), duc de Bourgogne (1419), comte de Flandres, Artois, Boulogne et de Bourgogne (1419), comte de Namur (1421), duc de Brabant (1430, succède à son oncle Philippe), de Limbourg (1430), comte de Hainaut, Hollande et de Zélande (1428), duc de Luxembourg (1451),
1^{er} chevalier de La Toison d'or (1430)

cf. Bourgogne-Valois, Artois, Flandres, Flandres-bâtards, Namur, etc.

Brabant

seigneurs de Perwez

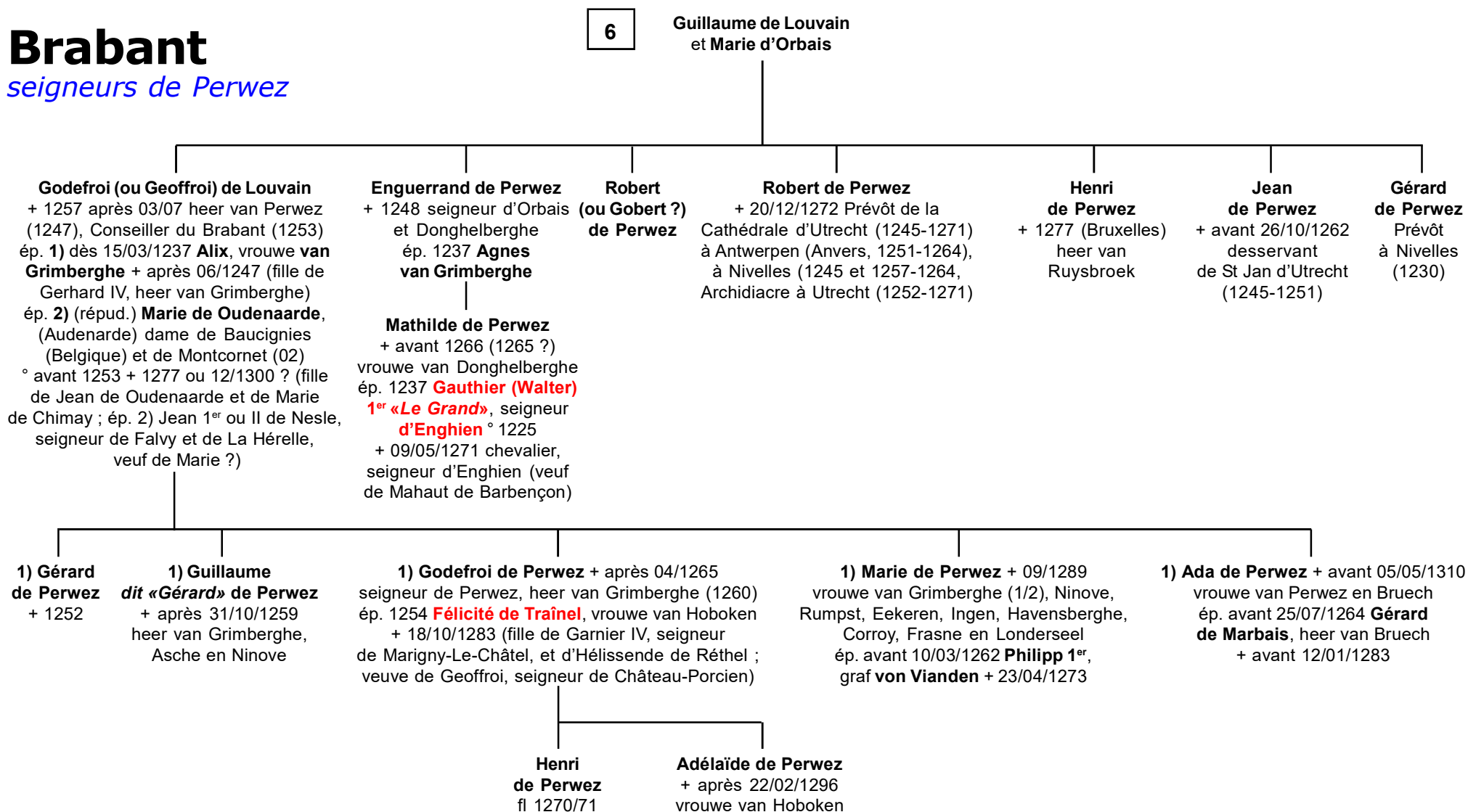

Brabant

Lovaine, Angleterre

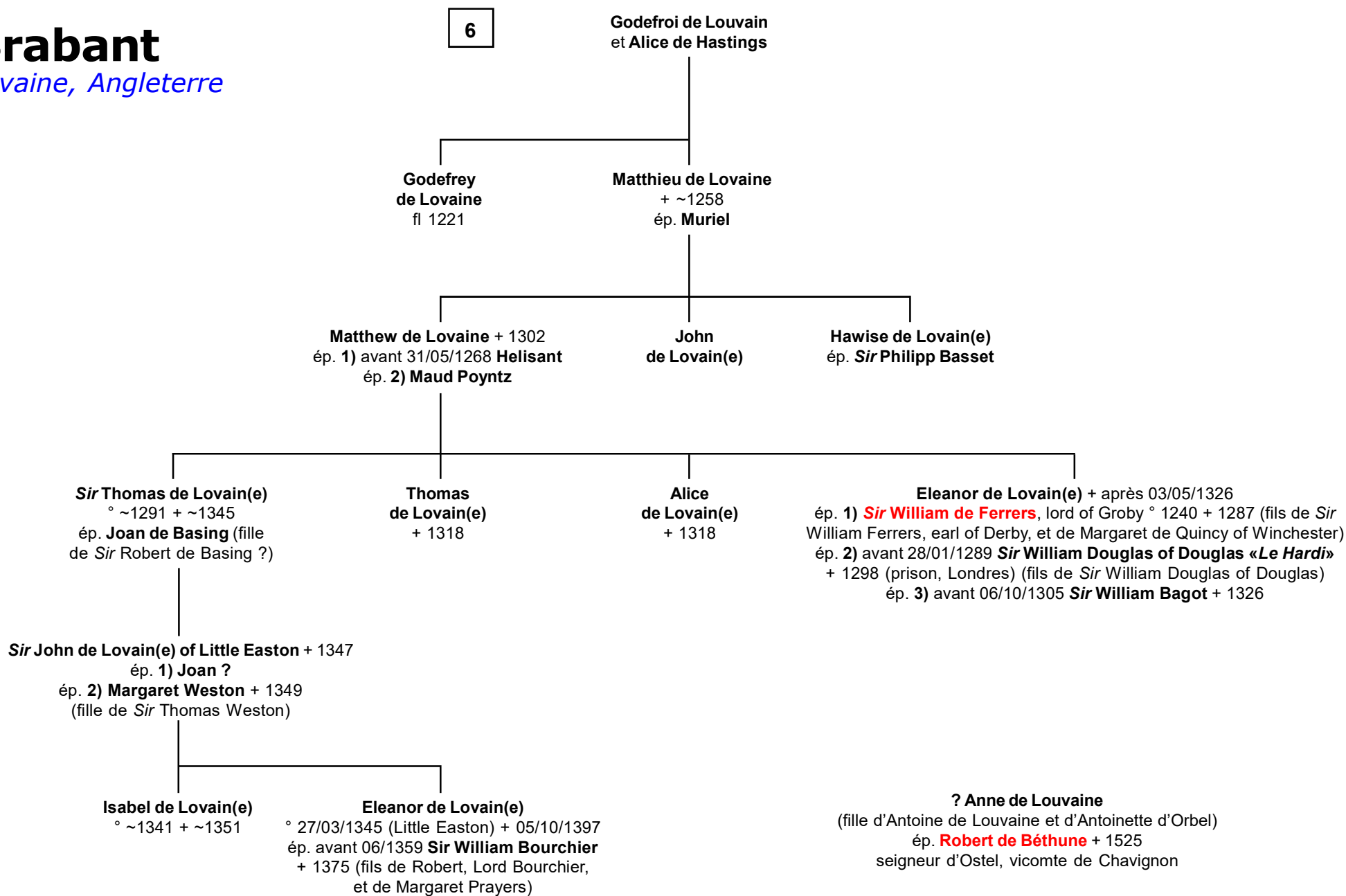

Brabant

Percy, Angleterre

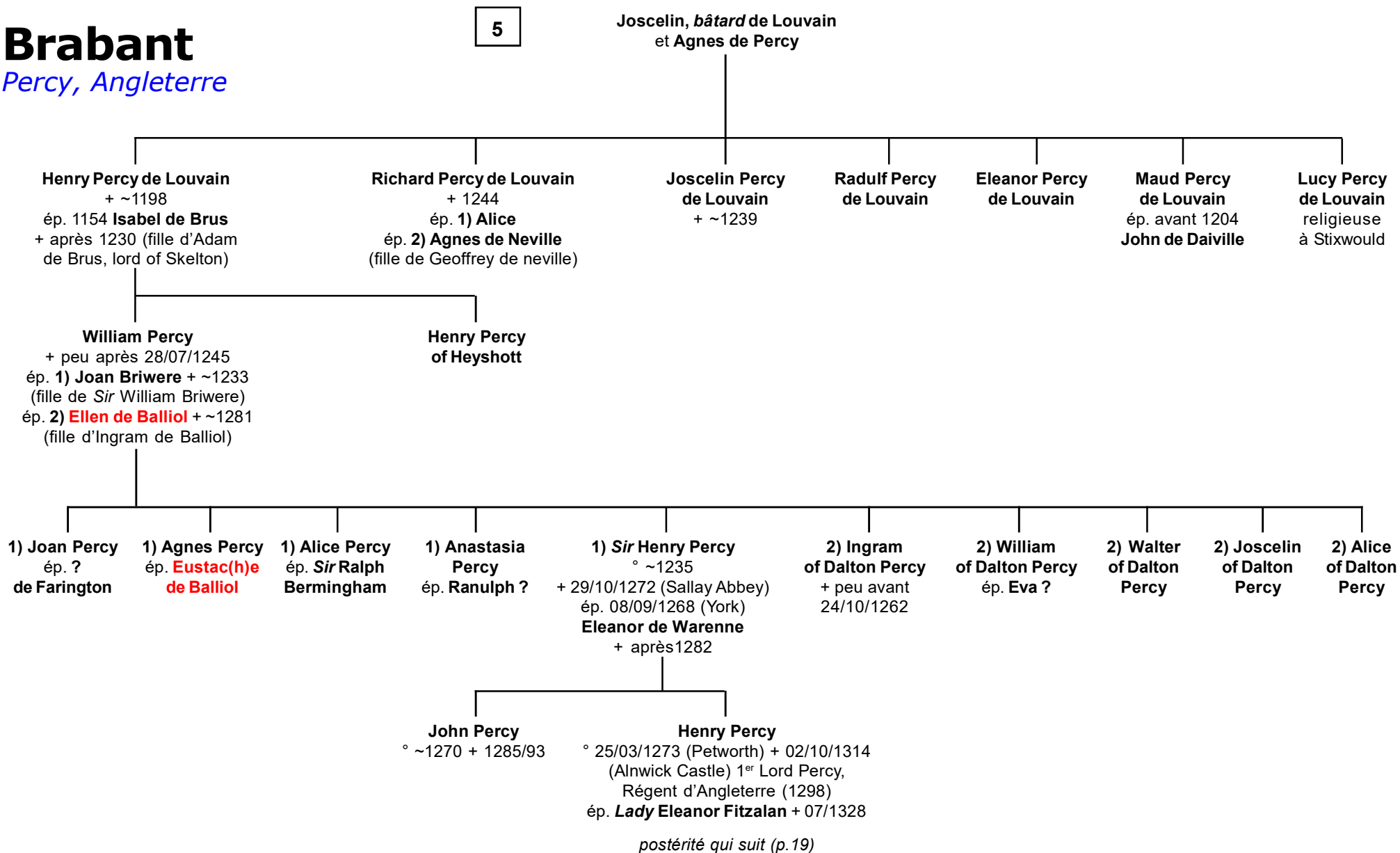

Brabant

Percy, Angleterre

18

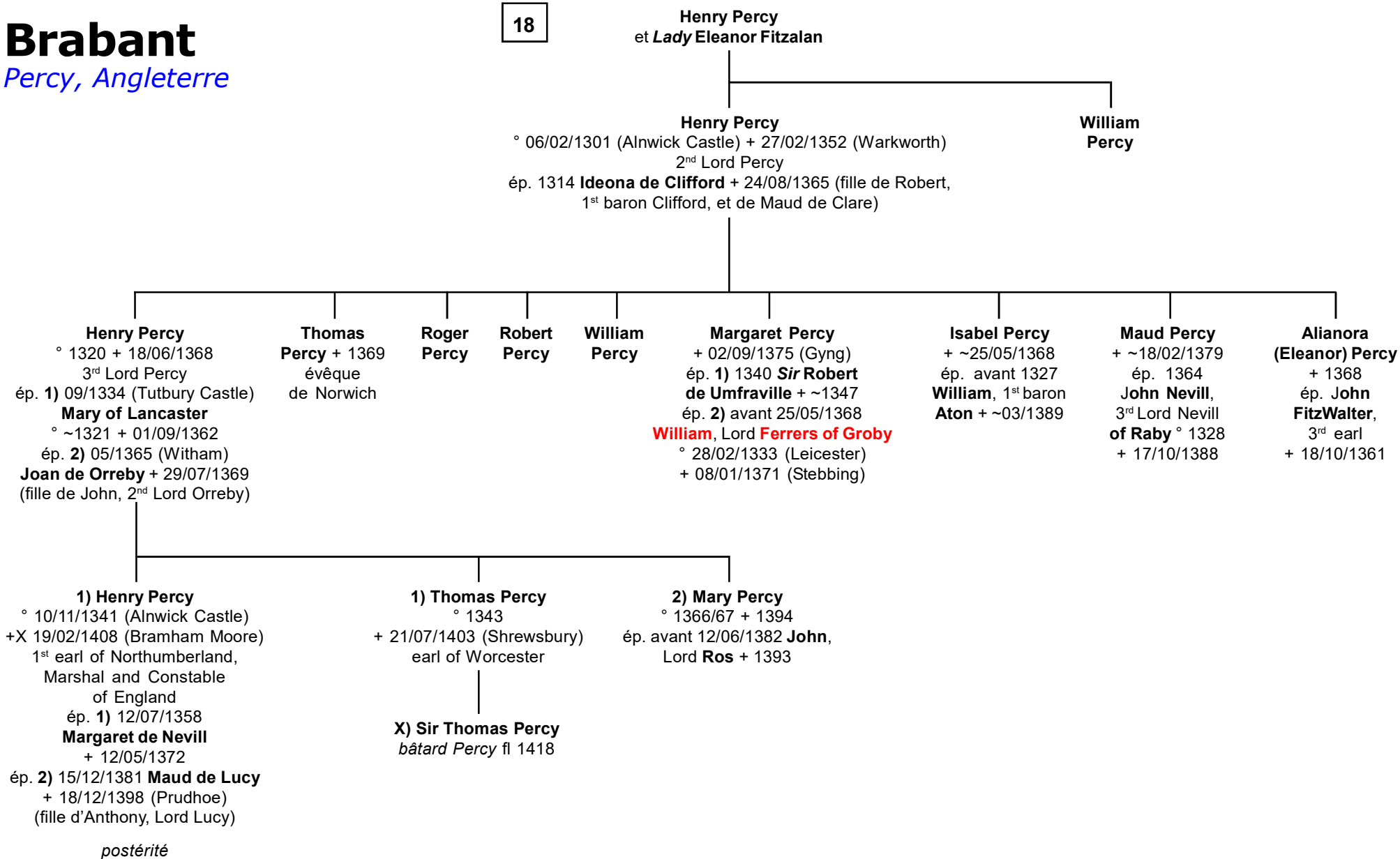

Brabant

Annexe : Recueil d'Arras

(Contribution de J.-L. Delefosse, 04/2017)



Marguerite de Brabant ° 09/02/1323 + 1368
ép. 06/06/1347 (Saint-Quentin)
et 01/07/1347 (Paris) **Louis II dit «de Mâle»,**
comte de Flandres .
Diverses représentations et, à gauche,
ses armes parties de Flandres