



Thiembronne ancien



Bournel ancien

*Maison Bournel  
de Thiembronne  
alias Thiembrune*



*Bournel de Thiembronne*  
(à droite, armes conservées  
intégralement dans celles de la  
commune de Monchy-Cayeux, 62)

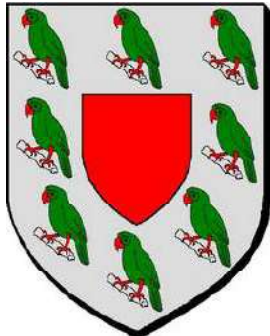

*D'argent, à un écusson de gueules,  
& un orle de huit perroquets de sinople.*

*Bournel*  
(selon Anselme 1733)

## Picardie, Boulonnais, Artois

*Thiembronne : une des 12 baronnies du comté de Boulogne*  
*1° Maison éteinte au début XIII° siècle*  
*2° Maison issue des comtes de Guines*

**Armes Thiembronne :** «D'azur, à la bande d'or cantonnée (ou accostée) de deux fleurs de lys d'or, l'une en chef, l'autre en pointe.»

**Armes Bournel :** à l'origine : «D'argent, au chevron de sable» (souvent brisé d'une merlette de sable au canton dextre du chef) puis «D'argent, à un écusson de gueules en abîme & une orle de huit merlettes (depuis remplacés par des perroquets) de sinople»

**alias :** «D'argent, à un écusson en abîme fascé de sinople & d'hermine (Bauchain ou Beauchamps) accompagné de huit papegais (perroquets) de sinople becqués & membrés de gueules, rangés en orle.» (variante à l'orle de merlettes) ;

NB : un lambel d'azur, à trois pendants, brise l'écu de **Guichard** (1446, sceau de Flandre N° 629) ;

**Cimier :** «un papegai de sinople becqué & membré de gueules, le vol levé.»

### Sources complémentaires :

*Dictionnaire de la Noblesse (F. A. Aubert de La Chesnaye-Desbois, éd. 1775, Héraldique & Généalogie), Tome III, Roglo, site //jean-claude.colrat.pagesperso-orange.fr, Père Anselme, tome VIII, 1733, Armorial d'Hozier (Picardie), «Recherches généalogiques sur les comtés de Ponthieu, de Boulogne, de Guines», La Gorgue-Rosny, Tome III, 1875, «Nobiliaire de Ponthieu et de Vimeu», Belleval, 1876, "Trésor généalogique de la Picardie ou recueil de documents inédits sur la noblesse de cette province par un gentilhomme picard" (montres & quittances) - 2 tomes (éd. 1859-1860) reprint Hachette Livre- BNF*

© 2021 Etienne Pattou  
dernière mise à jour : 06/07/2021  
sur <http://racineshistoire.free.fr/LGN>

# Bournel

## Origines

attestées depuis le XIV<sup>e</sup> s.

> cf hypothèses Belleval en p.X

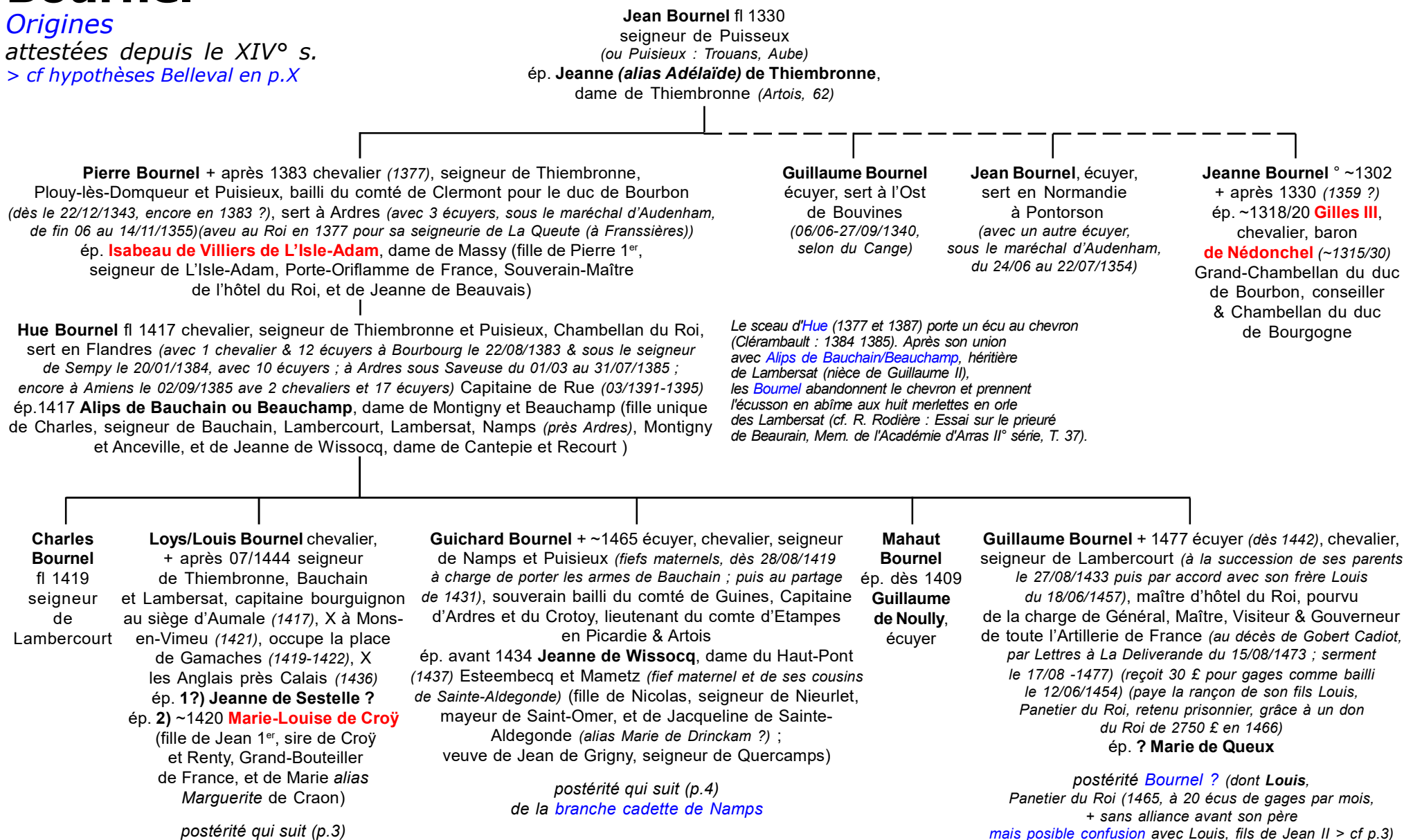

# Bournel

## Seigneurs de Thiembronne branche aînée

2

**Loys/Louis Bournel**  
et **Marie-Louise de Croÿ**

**Merquenetz** [act. Mercq-Saint-Liévain, canton de Fauquembergues (62)], proche de Thiembronne ; **Marle** près **Calonne-Ricouart** [act. Marles-les-Mines], est mentionnée en 1446 parmi les possessions des **Bournel**, seigneurs de Thiembronne.

**Jean II Bournel** + dès 03/10/1474 chevalier, seigneur de Thiembronne, Bauchain, Lambersat, Lambercourt et Merquenetz, lieutenant de Sainte-Menehould (30/01/1461), conseiller & Chambellan du Roi (dès fin 1467)  
ép. **Julienne de Monchy**, dame de Monchy (fille unique de Pierre, seigneur de Monchy, gouverneur de Saint-Omer, et de Jeanne de Ghisteltes)

**Antoine Bournel**  
seigneur de Habarcq, chevalier de Rhodes, Commandeur d'Auxonne et Villemoisson (cité le 26/01/1482)

**Jeanne Bournel**  
ép. **Roland**, seigneur de Dixmude

**Marguerite Bournel**  
ép. **Louis**, seigneur de Bussu

**Loys/Louis II Bournel**, chevalier, seigneur de Thiembronne et Bauchain, baron de Monchy, conseiller & Chambellan du Roi Louis XI (1463), Panetier (1465 ; quittance du 02/08/1498 de 80 £ tournois) (un accord de succession entre ses 2 filles et leurs époux ou héritiers intervient le 11/07/1556)  
ép. 14/06/1485 **Guillemette de Melun** ° ~1465 (fille de Jean V, seigneur d'Antoiny et Epinoÿ, et de Marie de Sarrebrück-Roucy-Commercy)

**Gillette Bournel**  
ép. ~1465 **Jean** (alias **Louis**) de Marle, seigneur de Marle

Cette filiation est actuellement remise en cause et contestée :  
> cf les principaux arguments exposés & développés sans parti pris en p.15

**Loys/Louis Bournel** (teste le 22/01/1549) chevalier, baron de Thiembronne, seigneur de Bauchain, Anceville et Monchy, bailli d'Amiens (fait donation le 12/12/1546 de ses terres de Rinquessen, Monchy, Fasques et Thiembronne à son cousin Hugues de Bournel, seigneur de Lambercourt, Gouverneur de Lille)  
ép. ~1516 **Marguerite d'Ailly de Picquigny** (fille de Charles 1<sup>er</sup>, vidame d'Amiens, baron de Piquigny, et de Philippa de Crèvecoeur, dame de Dours)

sans postérité  
Extinction  
de cette branche

**Julien Bournel**  
fl 11/1546  
+ avant 22/01/1549 seigneur de Lambersat, Gouverneur du château d'Auxy-sur-Authie  
sans alliance  
ni postérité

**Gabriel Bournel**  
+ avant 1549 seigneur de Fasques  
sans alliance  
ni postérité

**Marie Bournel** dame de Ploich (ou Plouy) Beauval et Moreuil, Princesse douairière de Poix, dame de Thiembronne (succède à ses frères)  
ép. (c.m.) 13/11/1509 **Jean II de Moreuil-Soissons**, seigneur de Moreuil, Poix et Mareuil, bailli de Vermandois + après 1526 (fils de Jean et de Jeanne de Craon ; veuf de Barbe de Châtillon, dame de Beauval (ép. en 1479, fille de Walleran, seigneur de Dampierre, Beauval, Sompuis et Rollaincourt, et de Jeanne de Saveuse))  
postérité **Moreuil-Soissons**  
(dont **Jacqueline**, dame de Beauchamp en Picardie, Monchy, Cayeux (Comté de Saint-Pol & Artois), Haincheville (comté d'Eu), Montigny et Saint-Crespin (bailliage de Caux) ° ~1510 + après 18/07/1567 qui ép. 1) **Aloph II Rouault**, seigneur de Gamaches + dès 1550 ; & 2) **Louis d'Orbec**, chevalier, baron, seigneur de Beauvoir et Bienfaite, Chambellan du Roi, Capitaine d'Evreux)

**Jacqueline Bournel**  
chanoinesse à Mons  
ép. **François de Longueval**, seigneur d'Escoivres, Planques et Esquerchin (fils de Jean et de Jeanne de Sucquet (ou Chuquet), dame des Planques (près Douai) (fille de Jean et d'Anne de Sapignies))  
(branche bâtarde : Armes : Longueval, écartelé de Sapignies)  
postérité **Longueval** (dont **Regnaud/Renon**, seigneur d'Escoivre, Planque et Esquerchin)

# Bournel

## Branche cadette de Namps

3

Guichard Bournel  
et Jeanne de Wissocq

Sempy : "D'argent, au lion de sable  
armé & lampassé de gueules"

Namps : "Fascé d'hermine & de  
sinople de six pièces" (armes de  
Bauchain, relevées par Guichard)

**Guillaume Bournel** + après 1508  
seigneur de Namps,  
Esteembecq, Escames  
(ou Exames) puis de Lambercourt  
(19/02/1487 ; aveu le 28/09/1487  
au sire de Saint-Valéry),  
bailli de Guines,  
Capitaine d'Ardres (1466)  
ép. 1) ? **d'Ostove**  
ép. 2) **Jeanne de Calonne**  
(fille de Baudran, seigneur  
de Nielles, et d'Antoinette  
de Licques)  
X) liaison avec ?

**Alardin Bournel**  
seigneur de Vézigneul  
et Malmy, Capitaine  
de Sainte-Menehould  
(cité en 1479, 1486)  
ép. **Léonore**  
**Sacquespée**, dame  
de Malmy

**Claude Bournel**  
dame de Vézigneul  
ép. **Jean de Roucy**,  
seigneur de Valmont  
(Champagne) (fils  
de Charles et de ?  
d'Aspremont)

**Martine Bournel**  
+ après 1511  
ép. **Jean Guis(s)elin**,  
seigneur  
de Quessedé  
+ après 1511

**Jean Bournel** + 22/05/1522  
seigneur de Boncourt, Mametz, Mardicoigne,  
Rabodenghen, Le Hollande, Namps,  
Esteembecq et Moulle, bailli de Guines,  
Capitaine d'Ardres (après son aîné)  
Mayor de Saint-Omer (1487-1512)  
(dénombre son fief du Haut-Pont le 12/10/1501)  
ép. **Catherine de Sempy**, dame de  
Rebetrangles (1580) + 31/03/1516  
(fille de Laurent (alias Nicolas ?),  
seigneur de Rebetrangles,  
et de Marie d'Amiens)

postérité qui suit (p.8)

? **Bournel**  
chanoine  
de Saint-Lambert  
de Liège

**Amé Bournel**  
+X (campagne d'Italie)  
seigneur du Chevalart  
et du Palais

sans alliance

**Julien Bournel**  
+ dès 01/09/1495 écuyer,  
seigneur du Chevalart  
(Forez), conseiller  
& Chambellan du Roi,  
capitaine de 30 lances  
fournies des ordonnances  
(cité le 27/01/1494)  
ép. **Jeanne du Chevalart**,  
dame du lieu et du Palais  
(fille de Louis  
et de Catherine de Thiern)

**Pierre Bournel**  
Abbé de Saint-  
Romain, chanoine  
& comte de Lyon  
(1523)

**Antoine  
Bournel**  
sans  
alliance

**Colle (Nicole) Bournel**  
ép. **Charles de Saveuse**,  
seigneur de Souverain-  
Moulin, Wimille et de fiefs  
à Engoudsent et  
Doudeauville, bailli  
& Capitaine de Saint-Omer  
& Gravelines (fils de Robert,  
seigneur de Rebecque,  
et de Jacqueline  
de Fiennes)

postérité **Saveuse**  
(dont **Antoinette**, dame  
de Rebecque, qui ép. **Charles  
de Halluin**, seigneur  
de Nieurlet)

??? **Bournel** 3 filles religieuses  
(2 à Sainte-Claire, 1 à Sainte-Marguerite  
de Saint-Omer)

1) **Gautier  
Bournel**  
+ jeune  
2) **Antoine  
Bournel**  
sans  
alliance

2) **Flour (Floris) Bournel**  
+ dès 1537 seigneur de Namps-  
au-Mont (Namps-Maisnil, 80),  
Esteembecq et Lambercourt  
(tuteur de son beau-frère **Hugues  
de Riencourt** jusqu'au 21/05/1517)  
ép. (c.m.) 13/09/1508 **Catherine  
de Riencourt** (fille de Jean et de  
Marie de Montmorency-Bours)

postérité qui suit (p.5)

2) **Julien Bournel**  
+ 04/1551  
Abbé de Ham  
près Lillers

2) **Antoinette Bournel**  
+ après 1538  
religieuse aux Soeurs  
Grises de Saint-Omer  
(1538)

2) **Claudine (ou Marie ou Marguerite ?) Bournel**  
+ après 1508 dame de la duchesse d'Arschot  
ép. **Jean de Norhout**, chevalier, seigneur  
de Bayeghem, du Quesnoy et Norhout, baron  
de Bayeghem (érection de sa seigneurie en Artois  
en baronnie par LP de Charles-Quint, à Maestricht,  
du 01/03/1545), chevalier, Capitaine de Dunkerque  
et ou de Lillers ?, maître d'hôtel du duc d'Arschot,  
conseiller & maître d'hôtel de la Reine douairière  
de Hongrie, Gouvernante des Pays-Bas

X) **Jacques ,  
bâtard  
de Bournel  
de Namps**  
+ après 1508

# Bournel

## Branche cadette de Namps

4

**Flour Bournel**  
et **Catherine de Riencourt**

**Jean Bournel** + dès 1559  
seigneur de Namps-au-Mont  
ép. **1) Jeanne Le Vasseur**  
(fille du lieutenant-général d'Abbeville)  
ép. **2) (c.m.) 03/11/1555 Claire de Fleury**  
+ 08/1556 (fille d'Antoine, seigneur  
de Saint-Léger, et de Marguerite  
de Bournonville)

*postérité qui suit (p.6)*

**Gabriel Bournel**  
+ après 01/07/1579  
(*test.*) chanoine  
& Prévôt de Saint-  
Pierre de Liège

**Hugues Bournel** + après 05/06/1578 (*test.*)  
(*inh. le 21/07/1578 à Courrières*)  
seigneur d'Esteembecq, Escames et Lambercourt  
(*par partage du 04/09/1538*), Courrières et Monchy,  
Gouverneur de Lille, Douai, Orchies et Bapaume  
(*petit-neveu de Jean de Montmorency qui lui lègue  
sa terre de Courrières*) (*il hérite aussi  
de son cousin Louis, seigneur de Thiembronne,  
les terres de Rinquessen, Monchy, Fasques, etc.*)  
ép. **1) Marie de Fleuris/Fleury/Floury**, dame  
de Saint-Léger (fille d'Antoine, seigneur de Saint-Léger,  
et de Marguerite de Bournonville, dame de Rinquessen)  
ép. **2) 03/11/1555 Marie (Le ou de) Baudain de Mauville**,  
dame de Courrières et Dourges ° 1558  
(ép. 2) François d'Ongnies, seigneur de Coupigny)

**1) Maximilien Bournel** + dès 1581  
seigneur de Monchy  
(*lègue ses biens à son cousin  
germain Gabriel*)

*sans alliance ni postérité*

**Anne Bournel**  
(*hérite de 2000 écus de son cousin,  
seigneur de Thiembronne*)  
ép. **1) Jacques de Sains**,  
seigneur de Montigny fl 1559  
ép. **2) Jacques de Bussy**,  
seigneur du Plessier  
ép. **3?) Jacques d'Aoust**, écuyer

# Bournel

## Branche cadette de Namps

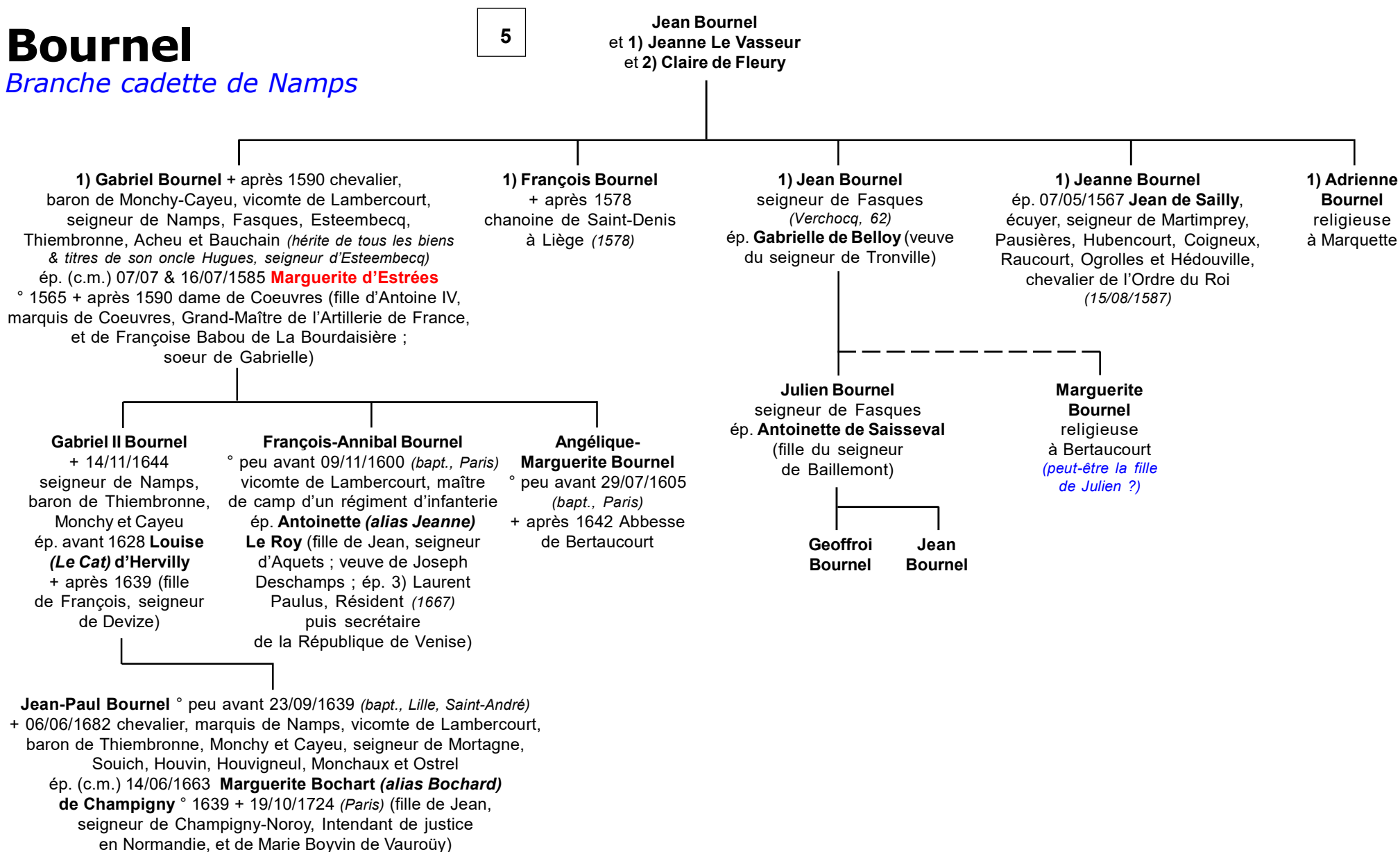

postérité qui suit (p.7)



# Bournel

## Branche cadette de Namps

6

Jean-Paul Bournel  
et Marguerite Bochart de Champigny

**Jean-Charles Bournel de Namps** ° peu avant 29/08/1666 (*Paris, bapt.*)  
+ 07/11/1742 (*Aire-sur-la-Lys, 62*) chevalier, baron puis marquis de Monchy  
et Cayeux, vicomte de Lambercourt, baron de Thiembronne, page de la Grande  
Ecurie du Roi (*reçu en 01/1683*), colonel du régiment de Lorraine (*12/1703*),  
maréchal de camp (*30/03/1710*), X à Denain (*07/1712*),  
lieutenant-général des armées du Roi (*07/03/1734*), maître de la garde-Robe  
du duc de Berry & Commandeur de l'Ordre de Saint-Louis (*05/1716*)  
ép. 15/12/1712 (*Versailles*) **Marie-Catherine de Forcadel** ° ~1692 + après 1752  
(fille d'Euverte, commis aux parties casuelles, Contrôleur général de la Maison  
du duc d'Orléans et de Catherine Tancrède, femme de chambre  
de la duchesse de Berry, fille du Régent, & sous-Gouvernante des Enfants  
d'Orléans : ép. 2) Claude, marquis de Ceberet)

Marie  
Bournel

Anne  
Bournel

**Louise (de) Bournel** ° 1715 + 1767  
ép. 22/08/1732 (*Monchy-Cayeu*)

**Philippe-Xavier de Moustier**, 1<sup>er</sup> marquis de Moustier  
(*par LP 02/1741, sur les terres de Nans et Cubry*),  
maréchal de camp, mestre de camp d'un régiment  
de cavalerie, 1<sup>er</sup> gentilhomme de la Chambre  
du Roi Stanislas de Pologne  
° 05/11/1707 (*Nans, 25*) + 17/04/1776 (*Paris*)

postérité **Moustier**

(dont **Antoinette-Philippa** ° 04/08/1744 (*Paris*) + 1775  
qui ép. (c.m.) 06/1769 **Jean-Baptiste Charles François  
de Clermont d'Amboise** ° peu avant 06/08/1728 (*bapt.*)  
+X 10/08/1792 (*Tuileries*) marquis de Reynel et Monglas)

**Marie-Philippine Bournel** ° 07/01/1719 (*Paris*)  
+ 26/11/1786 (*Monchy-Cayeu*) dame du Souich  
ép. 09/12/1747 (*Ypres, Be*) **Adrien-Eugène Herman  
de Hinnisdal**, baron de Fumal, seigneur  
de Fressay, capitaine au régiment de La Marck  
° 30/08/1718 + 1759  
postérité **Hinnisdal**

**Charles-Germain Bournel** ° 1722 + 01/03/1752  
chevalier, marquis de Bournel (*et Namps*), baron de  
Monchy et Thiembronne, seigneur du Souich, Monchy-  
Cayeux, Mortagne, Houvin, Houvigneul et Monchaux,  
aide de camp, mestre de camp de cavalerie  
ép. 1749 **Françoise-Elisabeth Eléonore  
Ménage de Mondésir** (veuve de ? Le Breton)

? Bournel  
° 1751  
+ en bas-âge ?

**Marie-Marc-Charles Bournel** + 12/01/1762 (*Paris*)  
chevalier, marquis de Bournel et Namps, baron de Monchy  
et Thiembronne, seigneur de Monchy-Cayeux, Souich,  
Mortagne, Houvin, Houvigneul et Monchaux,  
(*sa succession est réglée par les Moutier entre le 18/07/1763  
et le 03/02/1766*)

sans alliance

Le dernier de sa famille **Marie-Marc Charles**, chevalier & marquis de **Bournel**,  
paraît être le dernier possesseur de Namps ; La veuve de son père, remariée  
au marquis de Ceberet, la revendit en 1746 à **Meneslée-Hyacinthe  
de Bonnaire**, brigadier des armées du Roi & chevalier de Saint-Louis.

# Bournel

## Seigneurs de Boncourt

4

Jean III Bournel  
et Catherine de Sempy

*Jean de Morainviller, seigneur de Démuin, Montonvilliers, et Mézières dès 1509, et sa femme Jeanne de Flavy - sans postérité mâle, lèguent tous leurs biens à Isabeau d'Allouagne, leur cousine, femme de Lancelot Bournel. (Allouagne : ancien Allewaigne & actuel Allouagne, 62).*

**Roland Bournel** + 06/1537 (*Saint-Omer, 62*)  
seigneur de Boncourt et Mametz  
(sa devise : «*L'attente n'est pas seure de Thiembronne*»)  
ép. **1) Antoinette de Cauroy** (fille de Pierre, seigneur de Cauroy et Fontaines près Boulogne)  
ép. **1) Marguerite de Noyelles** (fille puînée de Philippe, seigneur du Marest et du Petit-Rin, et d'Isabeau de Luxembourg)

**1) Nicole Bournel de Thiembronne**  
ép. **Jean II de Créquy**,  
seigneur de Rogy et Raimboval (62) (fils de Louis, seigneur de Raimboval, et de Jeanne de Mansel)

postérité **Créquy** (dont **Françoise** qui ép. **Jean**, seigneur de **Wandricourt** et **Nempont** : & **Jean III**, seigneur de Raimboval et des Granges, qui ép. **Louise de Balsac** + après 1585)

**2) Isabeau Bournel de Noyelles**, seigneur de Lorsignol, Gouverneur de Malines  
ép. 1533 **Jean de Noyelles**, seigneur de Lorsignol,  
sans postérité

? **Antoinette de Neuville**, dame de Molinière(s) et Laigny, a t-elle ép. en 2) **Jean III Bournel**, seigneur de Boncourt, Mametz etc. avec laquelle il vivait en 1549, veuf en premières noces de **Catherine de Sempy**. ?  
ou sinon son fils **Lancelot Bournel**... ?  
On croit qu'**Antoinette** était d'abord veuve de **Gui de Flavy**, seigneur de Laigny (*Anselme*). (*Coutumes du Vermandois*) & «*Recherches généalogiques sur les familles nobles de Nesle, Noyon, Ham & Roye*», *Leroy-Morel, 1867*.

**Lancelot Bournel** fl 1542/49 + après 1549 chevalier, seigneur de Mardicoigne et Rabodinghes, 16<sup>e</sup> seigneur de Démuin (du chef de sa femme), un des Cent Gentilhommes de la Maison du Roi (1536)(*établit 2 foires annuelles & 1 marché hebdomadaire à Démuin en 1542*)  
ép. **1) Isabeau d'Allewaigne (Allouagne)**, dame de Démuin, Mézières et Mortemer (fille unique de Jean, écuyer, et d'Aimée-Jeanne de Domqueur, dame de Maisières-en-Santerre, Fillièvres, Galametz, Vitz-sur-Authie, Hersin, Demuin et Mortemer)  
ép. **2) Antoinette de Neuville**, dame de Molinières et de Laigny (possible veuve de Gui de Flavy, seigneur de Laigny) > s.p.

**Jean Bournel** +X 1537  
(devant Hesdin)  
seigneur de Demuin

**Marie Bournel** + 1552  
dame de Démuin (*succède à son frère*)  
ép. **Antoine Vigier**, seigneur de Neuville (*vendent ensemble en 1543 cette seigneurie de Démuin transmettant Mézières-en-Santerre à leur fils Antoine de Neuville, baron de Magnac (qui en fait relief en 1553 et la revend en 1559 à Jean de Béthisy, seigneur de Campvermont)*)

**Hélène Bournel**



# Thiembronne ou Timbrune

*Seigneurs de Valence  
branche expatriée  
ou famille homonyme ?*

## ? Marthe de Timbrune de Valence

(soeur du marquis de Valence,  
colonel d'un régiment de son nom)

ép. (c.m.) 26/04/1675 **Jean-Louis de Gontaut-Biron**  
**dit «Marquis de Saint-Blancard»** + 1684  
seigneur de La Chapelle (près Moissac)  
(fils de Jean-Charles et d'Anne Roger de Comminges)

## ? Louise-Philippine de Thiembronne de Valence

ép. **Antoine-Philippe Vischer de Celles**, comte de Celles  
d'où

### **Antonine (alias Antoinette) Vischer de Celles**

° 23/02/1812 + 20/02/1856

qui ép. 20/04/1833 (Paris) **Auguste de Caumont**

° 11/10/1803 (Paris) + 17/11/1882 duc de La Force  
(fils de François-Pierre (alias Philippe) Bertrand Nompar  
de Caumont et de Marie-Constance de Lamoignon)

## ? Jean-Baptiste Cyrus Marie Adélaïde de Timbrune (de Thiembronne) de Valence

° 20/08/1757 (Agen) + 04/02/1822 (Paris) vicomte puis comte de  
Valence, sous-lieutenant au régiment d'artillerie  
en garnison à Strasbourg (22/09/1773), Commandeur  
de la Légion d'Honneur, comte de Valence et de l'Empire  
(*Lettres de Napoléon 08/05/1808*), Grand-Officier de la Légion  
d'Honneur pour le Roi (06/01/1815), Pair de France à vie  
(04/06/1814 et rétabli 03/03/1819 comme *Baron-Pair héréditaire*) (fils  
de Vincent-Sylvestre chevalier puis comte  
de Valence, marquis de Ferrières, marquis de Montesquieu  
en Roussillon (Armes : «D'argent, à la bande d'or, accostée  
de deux fleurs de lys, l'une en chef et l'autre en pointe»),  
et de Marie-Louise de Losse, baronne de Saint-Jory)  
ép. 03/06/1784 (Paris) **Edmée-Nicole Pulchérie Brulart**  
**de Genlis dite «Péky»** ° 11/03/1767 + 31/01/1847 (Paris)  
vicomtesse de Valence (fille de Charles-Alexis et de Stéphanie  
(alias Etienne)-Félicité du Crest de Saint-Aubin)

postérité *Timbrune-Thiembronne*  
alliances *Gérard, Rostand*

# Bournel & Thiembronne

## Non connectés

? **Loys de Thiembronne**, chevalier, seigneur de Bauchain et Monchy (Armes Bournel : «*D'argent, à l'écusson de gueules, à l'orle de papegaux de sinople, membrés & becqués de gueules*») ép. ~1350 **Guillemette de la Vieuville**  
postérité **Thiembronne** (3 fils & 2 filles)

? **Jean Bournel**, chevalier ép. **Jeanne de Darguy ?** (veuve, vend en 1406 le fief d'Espagne au mayeur d'Abbeville)

? **Marie Bournel**, dame de Cramailles (fille de Jean de Bournel-Thiembronne, seigneur de Cramailles, et de Guillemette de Melun : [filiation impossible chronologiquement](#)) ép. **Hugues (alias Jean) de Longueval** ° ~1400 + 25/07/1458 (teste 24/07/1458 en faveur de son neveu Jean) chevalier, seigneur de Vau(l)x et Courcelles, sert le duc de Bourgogne puis la Maison d'Autriche, Capitaine de Bapaume, Bailli d'Hesdin (1426) (fils de Jean III et de Marie-Jeanne (d'Anvin) de Hardenthun)

postérité des **seigneurs de Vaux, Bucquoy & Haraucourt** (Goethals le prétend sans postérité)

? **Thomas de Thiembronne**, écuyer sous Jean de Crésecque, chevalier à Corbeil (1380)

? **Jean de Thiembronne**, possède un fief en Boulonnais en 1477

? **Antoine Bournel**, chevalier de Malte, Commandeur d'Auxonne & de Villemoisson (1482) **est dit seigneur de Habarcq**

? **Agnès Bournel** ép. **Gui d'Orville**  
postérité **Orville** (dont **Agnès** qui ép. **Jean de Regniaulme** (Cambrai ; armes : "D'argent, à trois merlettes de sable"))

? **Pierre de Thiembronne**, marchand de vins à Boulogne (1564), Procureur en la sénéchaussée du Boulonnais (1577) (tuteur, en 1575, de Marguerite & Madeleine Harelle (filles de Pierre et de Françoise de Thiembronne))

? **Guillaume de Thiembronne**, seigneur de Bruquedalle, Procureur en la sénéchaussée du Boulonnais (1633)

? **Jeanne Le Vasseur** (veuve de **Jean Bournel**, fils de Floris et de Catherine de Riencourt) ép. 2?) **Jean de Caulaincourt ?** (et teste le 17/03/1529)

? **Anne de Bournel de Monchy** ép. **Jacques de Coquelard**, seigneur de Préfosse, colonel d'infanterie, chevalier de Saint-Louis, Commandant pour le Roi dans les Villes & Pays d'Uzès d'où **Marguerite P(i)errette de Coquelard de Préfosse** qui ép. (c.m.) 10/08/1721 (Paris) & 02/05/1724 (Paris) **Germain Christophe (alias Christian) de Flesselles** + 08/1762 chevalier, marquis de Brégy, seigneur de Soignolles et Courtemont

sans postérité

# Thiembronne avant les Bournel

## 1<sup>ère</sup> & 2<sup>nde</sup> Maisons de Thiembronne

### Thiembronne en Boulonnais :

«D'azur, à la bande d'or cantonnée  
de deux fleurs de lys du même»

- 1<sup>er</sup> Maison éteinte au début du XIII<sup>e</sup> siècle.

- 2<sup>e</sup> Maison issue des comtes de Guines

Parmi les descendants directs d'Arnoul II /1<sup>er</sup> comte de Guines : Baudouin de Guines  
qui ép. Chrétienne d'Ardres dont sont issus : Gilles de Gand, chevalier, seigneur de Lotesse ;  
Manassès de Gand, seigneur de Thiembronne ; Siger et Mathilde.

### ? Gautier & Wiscard de Thiembronne

(souscrivent une charte de Libert,  
évêque de Cambrai en 1071,  
à la demande d'Eustache,  
comte de Boulogne)

### ? Humfroy de Thiembronne

(souscrit en 1079 la charte de fondation  
de l'Abbaye d'Auchy par Gautier  
& Enguerrand, comtes de Hesdin)

### ? Gui de Thiembronne

(cité en 1174)

### ? Baudouin de Thiembronne

croisé (1220)

### ? Clérambaut de Thiembronne

seigneur de Thiembronne  
(souscrit une fondation du comte  
Eustache en 1121 à Saint-Wulmer  
de Boulogne)

### ? Clérambaut de Thiembronne fl 1169

chevalier, seigneur de Thiembronne  
(souscrit une fondation à l'Abbaye de Saint-  
Bertin & dans une charte de Philippe d'Alsace,  
comte de Flandres en 1174 ; souscrit une  
charte de donation au val-Restaut, de Didier,  
évêque de Thérouanne en 1176)

### ? Jean de Thiembronne

(cité en 1201)

### ? Eustache de Thiembronne

chevalier  
(cité en 1251)

**Guillaume de Thiembronne**, seigneur de Thiembronne,  
chevalier banneret du Boulonnais, X à Bouvines (27/07/1214)  
(nouvelle donation au Val-Restaut en 1208)  
ép. **Ade** (~1208)

ép. ??) **Mahaut (Mathilde) de Guines** (fille de Baudouin II,  
comte de Guines, et de Chrétienne d'Ardres-Marck)

postérité **Thiembronne (Aélis)**

**Adeline/Adelide/Aalis de Thiembronne**  
(*alias «de Bléquin»*)

ép. **1) Manassès de Guines**  
(donations en 06/1223 à l'Abbaye de Licques  
& en 1264 à l'Abbaye de Saint-André-aux-Bois)  
ép. **2) Gislebert**

Tige de la **Seconde Maison de Thiembronne**

**Eustache  
de Thiembronne**

**Jacques d'Averoust**  
chevalier (dit neveu  
d'Adeline, inh. près d'elle)

? **Robert  
de Thiembronne**  
(dit neveu d'Aélis,  
cité en 1264)

? **Adame de Thiembronne**  
(reçoit en 1240 de Baudouin,  
comte de Guines le bois de Huonval,  
acquis de son oncle Manassès)

? **Jeanne de Thiembronne**  
dernière de sa lignée ?  
ép. **Jean Bournel** fl 1350  
seigneur de Puis(i)eux

extinction de la **branche aînée  
de la 2<sup>nde</sup> Maison de Thiembronne**

? **Gilles de Thiembronne**  
ép. **Alix de Bléquin**, dame de Thiembronne  
(ép. 2) Robert de Bailleul, seigneur  
de Thiembronne (par sa femme)  
(inh. à l'Abbaye de Saint-André-aux-Bois)

? **Guillaume de Lambersa(r)t**, chevalier,  
seigneur de Thiembronne puis du Transloy (à la mort  
de Guillaume, oncle de sa femme, suivant un arrêt du Parlement  
de 1379 sur un litige entre Jean de Recourt, les habitants  
du Transloy & l'Abbaye d'Arrouaise)

ép. **Marguerite de Recourt** + 1390 (fille de Jean 1<sup>er</sup>)

# Thiembronne après les Bournel Rouault (de Gamaches), Bullion

La châtellenie de **Gamaches**  
passe des **Thouars** aux **Amboise** par le mariage  
d'**Isabeau** avec **Ingelger**.  
Une de leur filles la portera en mariage à la famille  
de **Rouault** (dite depuis «**de Gamaches**»)

**Aloph Rouault de Gamaches** (fils de **Nicolas 1<sup>er</sup>**  
et de **Claude de Maricourt**) seigneur & **baron de Thiembronne**  
et **Sérifontaine**, puis de **Neuville** et **Gambais** (y succède en 1625  
à son beau-père **Joachim de Bellengreville**), gentilhomme  
ordinaire de la **Chambre du Roi**,  
ép. 1) 10/04/1612 (Paris) **Claude Chabot** + avant 1620 (fille aînée  
de **Léonor**, baron de **Jarnac**, et de **Marie de Rochechouart-Saint-Amand**)  
ép. 2) ~1627 **Marguerite du Breuil**, dame de **Théon**, **Neuville**  
et du **Jarrier** ° ~1590 + après 08/1648

A la mort de **Joachim de Bellengreville**,  
Grand-Prévôt de l'Hôtel du Roi, + dès 1622  
sans postérité de **Claudine de Maricourt**  
(veuve de **Nicolas 1<sup>er</sup> Rouault de Thiembronne**),  
**Gambais** (et **Neuville**) passe(nt) à **Aloph Rouault**,  
**baron de Thiembronne** et de **Gamaches**  
par licitation avec les autres héritiers  
et ayant-droits collatéraux.

2) **Louise-Henriette Rouault** ° 1628 + 18/04/1687 dame de **Thiembronne**  
(12/1685), fille d'honneur de la Reine Anne d'Autriche (1648-1650)  
ép. 1650 **François de Bullion**, chevalier, seigneur de **Bullion**, marquis  
de **Montlouet** puis de **Maule** (01/08/1667), baron de **Saint-Amand**,  
membre du **Grand-Conseil** (08/02/1639), 1<sup>er</sup> écuyer & commandant  
la **Grande-Ecurie du Roi** ° ~1618 + 18/07/1671 (Flandres, chute de cheval)

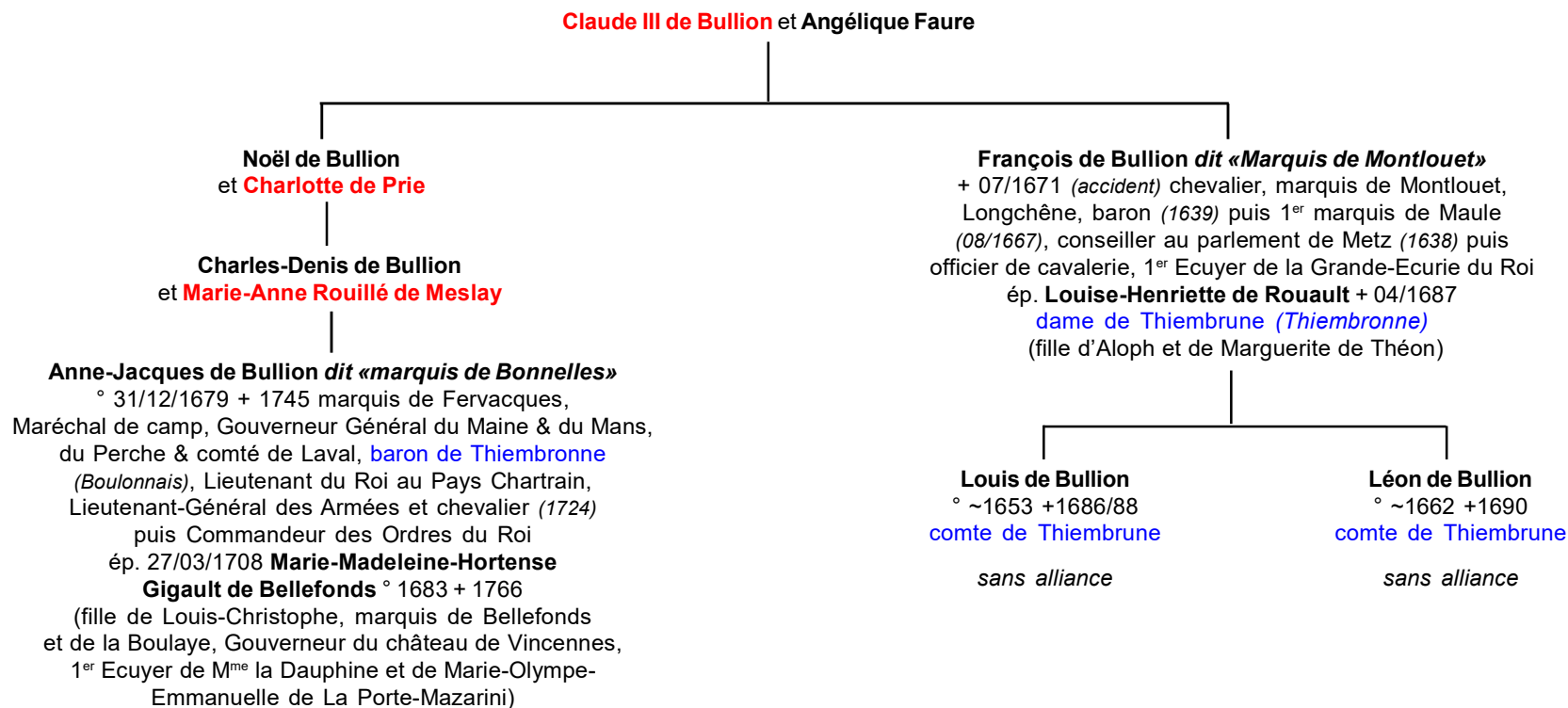

# Bournel

## Origines

hypothétiques avant le XIV<sup>e</sup> s.

d'après Belleval :

«Nobiliaire de Ponthieu et de Vimeu», 1876

d'après l'«Histoire du Cambrais» de Le Carpentier

une branche se serait fixée en Ponthieu au XV<sup>e</sup> siècle

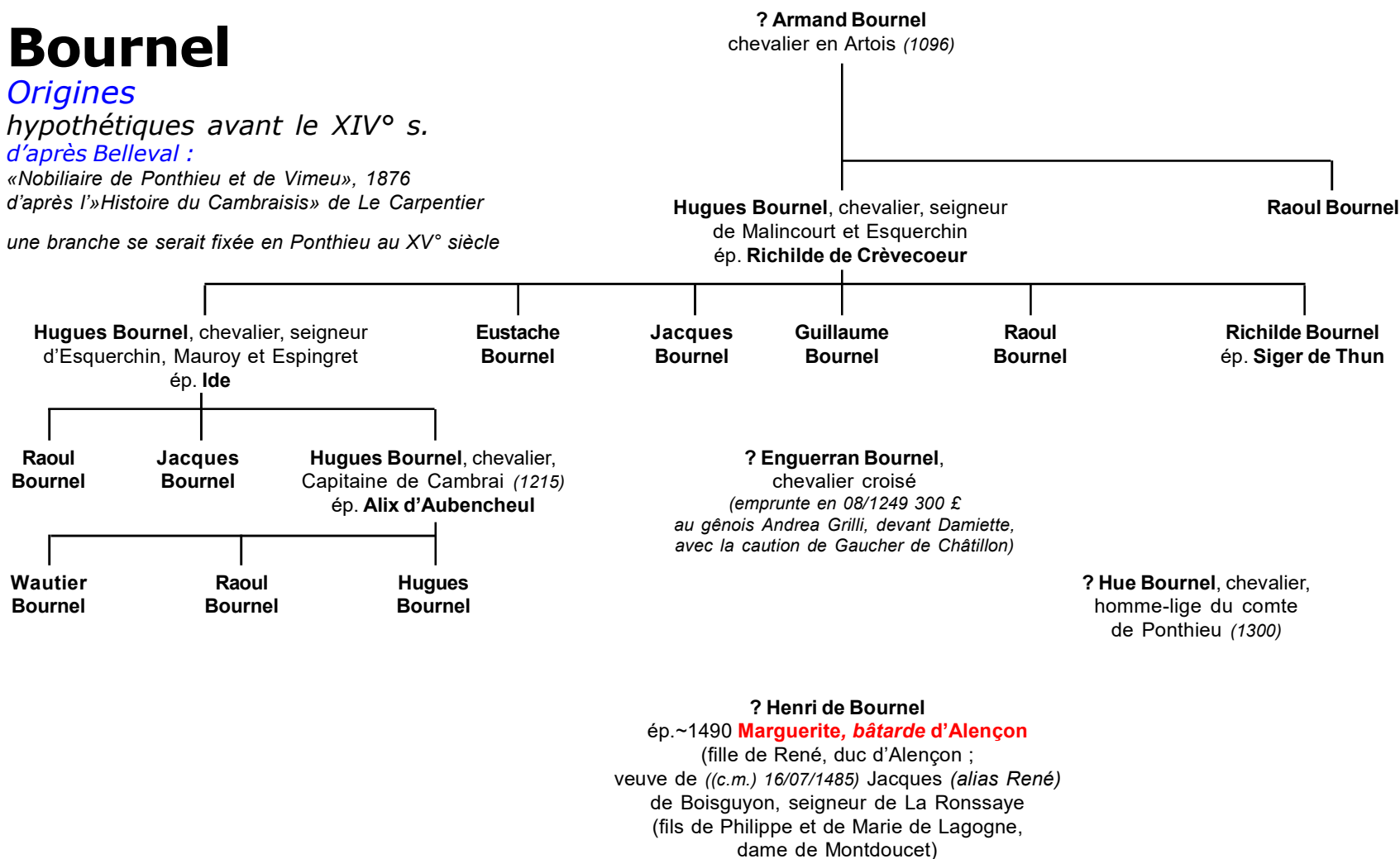

# Bournel

Annexe héraldique : Armorial d'Hozier

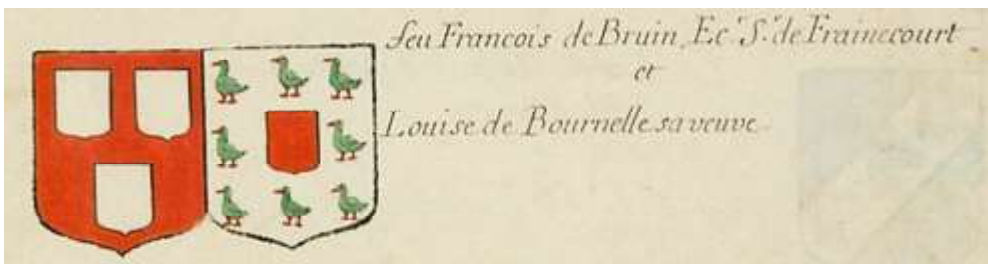

Louise de Bournel, épouse de Bruin de Frainecourt (Armorial de Picardie)

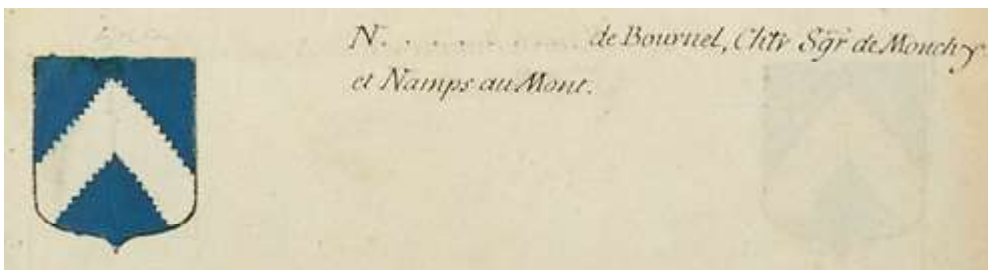

? de Bournel, seigneur de Monchy et Namps-au-Mont (Armorial de Picardie)

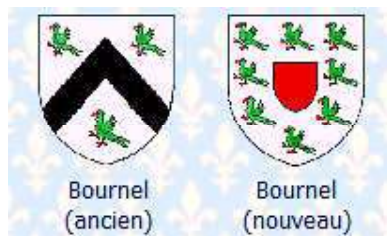

Bournel : ancien & moderne ;  
écu & cimier de Guichard  
Bournel (selon J.-C. Colrat)

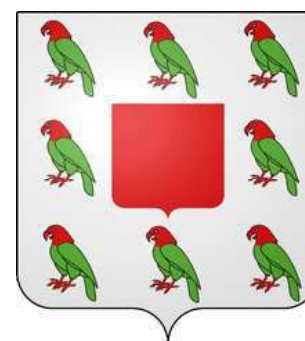

Monchy-Cayeux (62)  
conserve les armes  
des Bournel de Thiembronne

# Bournel

Annexe documentaire

## Guichard Bournel (de Thiembronne)

Guichard Bournel ne fut qu'un compagnon de circonstance pour **Jeanne d'Arc**. Capitaine de Soissons, il vendit sa ville en mai 1430 à **Jean de Luxembourg** pour 4000 écus d'or, trahissant le parti de Charles VII, ce qui entraîna le licenciement de l'armée royale par **Louis de Bourbon**.

Cette trahison fut ainsi la cause du drame de Compiègne qui s'ensuivit.

Il s'agit du troisième fils de **Hue Bournel**, seigneur de Thiembronne, et d'**Alips de Bauchain** qui eurent quatre fils : **Charles**, seigneur de Lambercourt ; **Louis**, seigneur de Thiembronne puis de Lambercourt au décès du précédent ; **Guichard**, seigneur de Namps et Puisieux puis de Thiembronne ; **Guillaume**, seigneur de Lambersar(t).

Les terres de Namps et Puisieux avaient été données à **Guichard** par sa mère le 28/08/1419 à charge pour lui de porter les armes de **Bauchain** (fascé de sinople & d'hermine).

En fait, ainsi que le montre les armoriaux de l'époque, c'est l'écusson en abîme qui était aux armes de Bauchain en remplacement de l'écusson de gueules habituel que portèrent successivement les frères aînés **Charles** et **Louis**.

Quant au quatrième frère, **Guillaume**, il brisait les armes de **Bournel** d'un lambel d'azur.

(Source : «**Les Compagnons de Jeanne d'Arc**», Jean-Claude Colrat)



# Bournel

## Annexe documentaire

### Montres en Picardie

*Guillaume Bournel, sire de Thiembronne, chevalier, servant en Picardie avec 6 écuyers de sa compagnie, reçoit d'Etienne Bracque, Trésorier des Guerres, 100 francs de gages, à Théroüanne, le 25 janvier 1369.*

(sceau : au lion à la queue fourchue chargé d'un écu sur l'épaule.) (selon du Cange)

130 - «*La revue de Jehan Bournel, escuier, et de neuf autres escuyers de sa compagnie, recue à Laval-Guyon, le pénultième jour de may, l'an mil CCC LXX et neuf.*

*Led. Jehan Bournel, Jehannin Bournel, Mallart de Morliens, Drouet de Hamelet, Desrée de Neuville, Esgret de Hadicourt, Willemot de Canremy, Jehan de Hangars, Robert de Hangars, Jaque de Mélérisart.»*

131 - «*Quittance donnée par Jehan Bournel, écuyer, à Jehan Le Flament, Trésorier des Guerres, de 75 francs en blancs pour les gages de lui et 9 écuyers de sa compagnie, qui servent sous le duc de Bourbon - Dernier jour de mai 1379.»*

(sceau en cire rouge. Ecu seul chargé d'un chevron et d'une merlette au canton dextre du chef. Légende : «*Scel Jehan.....el.*».)

132 - «*Quittance de Jehan Bournel, écuyer, à Jehan Le Flament, Trésorier des Guerres, de 75 francs en blancs de 5 deniers pour lui et 4 écuyers de sa compagnie, servant sous le duc de Bourbon - 25 juillet 1379.»*

(sceau en cire rouge identique à celui ci-dessus. Légende : «*S. Je.....rnel.*».)

133 - «*Hue Bournel, chevalier, donne quittance à Jehan Le Flament, Trésorier des Guerres, de 180 £ tournois pour lui et 10 écuyers de sa compagnie, servant en Flandres sous le sire de Coucy, Gouverneur général de Picardie - Gravelines, 1<sup>er</sup> février 1383.»*

(même sceau que ci-dessus. Légende brisée entièrement.)

134 - «*Quittance du même (Jehan Bournel), à Guillaume d'Enfernet, Trésorier des Guerres, de 80 £ tournois pour lui, 1 chevalier et 12 écuyers de sa compagnie, servant en Flandres contre les Anglais, sous le duc de Bourbon - 31 août 1383.»*

(sceau en cire rouge. Ecu seul, à un chevron et une merlette au canton dextre du chef. Légende brisée.)

135 - «*Hue Bournel, chevalier, a reçu de Guillaume d'Enfernet, Trésorier des Guerres, 75 £ tournois pour les gages de lui, bachelier, et de 3 écuyers de sa compagnie, servant à la garde de la Picardie, sous mess. de Saveuse, Capitaine général dudit pays - Amiens, 26 avril 1387.»*

(sceau en cire rouge, portant un écu chargé d'un chevron. Le heaume est cerclé d'une couronne fleurdelysée, de laquelle s'élance, pour cimier, une patte d'oiseau les griffes en l'air.

Supports : deux griffons. Légende : «*Hue Bournel.*».)

136 - «*Hue Bournel, chevalier, et châtelain du Gard-Les-Rue, a reçu d'Aubert Fèvre, Receveur de Ponthieu, pour le terme de la Toussaint, 6 £ 13 sols et 4 deniers parisis qui lui étaiet dûs sur la recette de Ponthieu, pour son office de châtelain - 2 novembre 1397.»*

(sceau en cire rouge, exactement semblable à celui décrit ci-dessus, sans supports. Même légende.)

137 - «*Hue Bournel, chevalier, Chambellan du Roi, a reçu de Jacques Lempereur, écuyer, Echanson du Roi et «Garde de ses coffres», 33 francs 5 sols et 4 deniers parisis, sui lui sont dûs pour le mois d'avril, à cause de 80 £ de pension que le Roi lui a ordonné de prendres sur «ses dits coffres» - 4 mai 1405.»*

(sceau entièrement brisé.)

138 - «*Loys Bournel, chevalier bachelier, confesse avoir reçu de Colart de Beurains, Receveur de l'Aide en Ponthieu, les gages de sa compagnie composée de 7 écuyers et 4 archers à cheval, servant à la suite du Dauphin, sous Mons. de Montgomery, et dont il a fait montre à Abbeville - 1<sup>er</sup> décembre 1416.»*

(sceau en cire rouge. Ecu à un écusson en abîme et 8 perroquets mis en orle.

Le heaume a pour cimier un perroquet dans un vol banneret. Supports : un homme & un lion.

Légende : «*Sig. Loys Bournel.*»)

nb : dans les sceaux, le chevron et la merlette encore présents en 1397, disparaissent dès, 1416, au profit d'un écu en abîme orlé de huit perroquets...

*Guillaume Bournel, donne quittance à Jean Raguier, Receveur général des Finances de Normandie de 500 £ pour sa pension de cette année - 2 mai 1472.*

(sceau : Ecu à un petit écu en abîme autour duquel est un orle d'oiseaux ;

cimier : un casque, surmonté d'un oiseau dans un vol ; supports : une figure humaine (ou sauvage nu) & un léopard (lion) ; légende : Guillaume Bournel, chevalier)

(selon Clairembault, cabinet Gaignières, Anselme)

### Archives en Picardie

1402 - **Marguerite de Saint-Pol**, veuve de **Jehan Malicorne**, et épouse de **Jehan Bournel**, écuyer, demeure à Abbeville et possède une rente sur la ville d'Abbeville.

1465 - **Mahieu d'Arrest** porte plainte contre **Guillaume Bournel**, demeurant à Abbeville, et les gens dudit **Bournel** qui lui ont pris ses moutons.

1486 - **Guillaume Bournel** obtient à la Cour que les fiefés d'Abbeville ne serviront pas à l'arrière-ban, à l'armée, mais qu'ils y entretiendront une compagnie de 50 hommes.

**Bournel** porte : «*D'argent, à l'écusson de gueules, accompagné de huit perroquets de sinople, becqués & membrés de gueules, mis en orle.*».

En 1264, **Robert de Thiembronne**, neveu et héritier d'**Aelis**, fit de nouvelles libéralités à la même église. En 1339, **? de Lambersart**, seigneur de Thiembronne, figure dans divers procès et accords avec les religieux du Val-Restaut. Et **Guillaume de Lambersart**, seigneur de Thiembronne, eut de nouvelles difficultés, terminées par une transaction avec la même maison. En 1414, le seigneur de Thiembronne était un des 121 gentilshommes présents aux Etats-d'Artois ; en 1415, il périt avec l'élite de la noblesse française à la bataille d'Azincourt. En 1421, **Louis de Thiembronne**, du parti du Dauphin, fut pris par les Bourguignons à la bataille de Mons-en-Vimeu. En 1485, **Louis de Bournel** était seigneur de Thiembronne; il épousa **Guillemette de Melun**, et eut, en 1508, de nouveaux dissentiments avec les religieux du Val-Restaut.

# Bournel

## Annexe documentaire

### Sceaux & Armoiries artésiennes :

Quatre familles d'Artois sont vraisemblablement issues d'une même souche : les **Lambersa(r)t de Thiembronne** et leurs successeurs les **Bournel de Thiembronne** qui portent une orle de huit merlettes, les **Incourt** qui portent une orle de neuf merlettes et les **Haravesnes** qui portent une orle de cinq merlettes.

**Jean de Lambersat (Jean II, seigneur de Thiembronne)**, en 1328 porte un écusson en abîme, accompagné de huit merlettes en orle (Sceaux d'Artois N° 392).  
**Jean de Bournel** en 1379 porte encore un chevron mais les **Bournel** dès 1416 arborent un écusson en abîme, accompagné de neuf merlettes en orle (Sceaux de Clairambault N° 1387) .  
**Guichard Bournel** (1472-1474-1486) porte un écusson en abîme, accompagné de huit merlettes en orle (Sceaux des Pièces originales de Roman N° 1995) ; en 1446, il porte un écusson en abîme, accompagné d'une orle de merlettes et brisé d'un lambel (Sceaux de Flandre N° 629).

Les Bournel ne devaient pas encore être seigneurs de Thiembronne au XIV<sup>e</sup> siècle.

### Namps-au-Mont

Dès 1235, apparaît une famille de **Namps** : **Hugues**, chevalier, puis **Mathieu**, écuyer. Un siècle plus tard en 1382, on trouve **Hue de Dompierre**, chevalier. La seigneurie change encore de mains quelques années après, en 1407, avec **Charles de Beauchamp**, chevalier, dont la fille **Aelips**, la porta dans la maison de **Bournel**, en épousant **Hue**, chevalier, seigneur de Thiembronne et capitaine de Rue.

Leur fils **Guichard Bournel**, reçut de sa mère la terre de Namps, à condition de reprendre les armes de Beauchamp, il fut bailli de Guines, capitaine d'Ardres et du Crotoy, il mourut en 1465. Les terres de Namps et Puisieux avaient été données à **Guichard** par sa mère le 28/08/1419 à charge pour lui de porter les armes de Bauchain (fascé de sinople et d'hermine). En fait, ainsi que le montre les armoriaux de l'époque, c'est l'écusson en abîme qui était aux armes de Bauchain en remplacement de l'écusson de gueules habituel que portèrent successivement ses frères aînés **Charles** et **Louis**. Quant au quatrième frère, **Guillaume**, il brisait les armes de **Bournel** d'un lambel d'azur.

En 1564, **Gabriel Bournel** en était le seigneur. Au 17<sup>ème</sup> siècle, **Jean-Paul Bournel** se qualifiait marquis de Namps et vicomte de Lamercourt, son fils **Jean-Charles** abandonna ce titre pour celui de marquis de Monchy.

Le dernier de la famille **Marc-Charles**, chevalier et marquis de **Bournel**, paraît être le dernier possesseur de Namps, et sa mère, remariée au marquis de Ceberet, la revendit en 1746 à **Meneslée-Hyacinthe de Bonnaire**, brigadier des armées du Roi et chevalier de Saint-Louis.

### THIEMBRONNE : Bournel, Rouault & Bullion

Thiembronne fut l'une des douze baronnies du Comté de Boulogne ; les plus anciens seigneurs du lieu connus sont **Gautier** et **Wiscart de Thiembronne** qui vivaient en 1071.

Au début du XIV<sup>e</sup> siècle, par le mariage de **Jeanne de Thiembronne** avec **Bournel de Lambersart**, la terre passa dans cette famille, c'est par alliance, qu'elle arriva en 1527 dans celle de **Rouault**, seigneur de **Gamaches**.

Mais on ignore quelles étaient les dispositions du château qui existait alors en 1588. Au XVII<sup>e</sup> siècle le bien passa à la famille de **Bullion**, puis en 1734 par alliance encore, il était à celle de **Montmorency-Luxembourg** qui le vendit à l'épouse d'un conseiller du Roi, **Simon-Zacharie de Palerne**.

Les **Rouault** devinrent seigneurs de **Thiembronne** par **Jacqueline de Soissons** (fille de **Jean** et de **Marie Bournel**)  
**Thiembronne** passe aux **Bullion** (par **Louise**, fille d'**Aloph** (veuf de **Claude Chabot**) et de **Marguerite du Breuil**)

**Aloph Rouault**, seigneur de Gamaches, Plouy-Domqueur, Busmenard, Beauchamp, Incheville et Embreville, baron de Longroy (fils d'**Aloph Rouault**, seigneur de Gamaches et de Busmenard et de **Gabrielle de Montrigny dite de Salvart**) épouse **Jacqueline de Soissons-Moreuil** le 03/06/1527 d'où : **Nicolas**, seigneur de Gamaches, **Thiembronne** et Beauchamp + 1583 & **Barbe Rouault** . **Aloph Rouault** est dit baron de **Thiembronne** et de **Preures** en 1611.

NB : La terre de **Preures** ne cessa d'appartenir aux barons de **Thiembronne** et eut pour propriétaires d'abord les **Bournel** ; puis les **Rouault-Gamaches** ; puis les de **Brune de Montlauet** et enfin **Jacques de Bullion**, marquis de Fervacques qui transmit le domaine aux **Gontaut-Biron**, aux **Biencourt** et aux **Rohan-Chabot**.

**Louis**, baron d'**Orbec** en Normandie est dit baron de **Thiembronne** en 1550 et 1553.

**Thiembronne** est vendue en 1699 avec **Preures** à **Charles de Bullion**, marquis de Gallardon (Thiembronne pour 80.000 francs et **Preures** pour 45.000 francs)..

**Anne-Charles Sigismond de Montmorency-Luxembourg** fait foi & hommage de ces terres le 11/12/1756, aux droits d'**Anne-Jacques de Bullion**, marquis de Fervacques. Ces terres passent avant 1781 aux **Gontaut** par mariage.

Cependant, en 1421 tous les revenus des ville, château et terre de **Thiembronne** avaient été dévolus par le duc de Bourgogne au seigneur de **Croÿ** et de **Renty**... (Archives de Lille)

Sources pour Thiembronne : Recherches généalogiques sur les comtés de Ponthieu, de Boulogne, de Guines», La Gorgue-Rosny, T.III, 1875

# Bournel

## Annexe documentaire

### Contestation (principalement canadienne) de la filiation de Gillette (Bournel) de Thiembronne (union avec Jean III de Marle)

Communication (2021) de Georges Sarrazin étayée à travers des articles publiés par René Jetté, John P. Dulong, Roland-Yves Gagné, Gail F. Moreau, & Joseph A. Dubé. (extrait) :

«Il est tentant d'identifier noble homme **Jehan de Thiembronne** seigneur de Merquenetz et de Marle-lez-Callonne-Ricouart près Béthune, père de noble damoiselle **Gilles de Thiembronne** à **Jean II Bournel**, seigneur de Thiembronne.

(Mais) au moins quatre indices obligent à faire de **Jehan de Thiembronne** seigneur de Merquenetz et de Marle-lez-Callonne-Ricouart un personnage distinct de **Jean II Bournel**, seigneur de Thiembronne.

- 1°) Contrairement à Anselme, La Morlière [La Morlière 1642, p. 148-149] et Le Carpentier [Le Carpentier 1664, p. 298] ne donnent au **couple Bournel-Monchy** qu'un seul enfant : **Louis de Bournel**, époux de **Guillemette de Melun**.

On peut objecter que les anciens généalogistes traitaient mieux les hommes que les femmes. Il faut néanmoins prendre acte de ce que la dissidence d'Anselme est inexplicable. Il se peut qu'à la lecture d'une généalogie de Marle, Anselme (ou sa source) ait confondu comme nous **Jean de Thiembronne** et **Jean Bournel de Thiembronne** (NB : Anselme n'est pas seul à attribuer ces deux enfants à ce couple) ;

- 2°) Le manuscrit de Louviers, prompt à étaler les parentés par alliance des Marle, surtout si elles sont prestigieuses, ne trouve rien d'autre à dire, à la suite de l'énumération des enfants du couple **Marle-Thiembronne**, qu'ils étaient «cousins et parents de Monsr de Thiembronne et de Messieurs les Seigneurs de Hérouval» [Héronval] [Louviers, f° h, verso].

Or, aucun généalogiste ne mentionne quelque alliance **Bournel-Hérouval/Héronval**. Surtout, il est étrange de voir le généalogiste de la famille de Marle passer sous silence l'apparentement des **Marle**, non seulement aux **Bournel**, mais aussi aux **Monchy**, aux **Croÿ** et aux **Craon**, maisons alliées aux **Bournel** et combien plus notables que ces obscurs **Héronval** (Parmi les possesseurs d'un arrière-fief de la baronnie de Thiembronne en 1477 se trouve un certain M. d'Anglos d'Héronval [La Gorgue-Rosny 1874, volume IV, Rôles des fiefs du Boulonnais, p. 170-171, et Leroux 1912, p. 123].). I

Il est donc douteux que **Gillette de Thiembronne** ait été une **Bournel de Thiembronne**.

- 3°) Ce qu'on sait de la chronologie de l'histoire des familles de **Marle** et **Bournel** rend difficile, sinon impossible, que **Gillette de Thiembronne**, épouse de **Jean de Marle**, soit fille de **Jean II Bournel**, seigneur de Thiembronne, comme le démontrent les faits rassemblés au tableau II-I. Pour que **Gillette de Thiembronne** puisse être fille de **Jean II Bournel**, il faudrait qu'une vingtaine d'années seulement sépare cinq générations consécutives.

En effet, **Louis Bournel** s'est marié vers 1420 et **Waast de Marle**, vers 1500 ; dans ces conditions, **Jean II Bournel** aurait dû se marier vers 1440, **Gillette de Thiembronne**, vers 1460, et son fils **Jean de Marle**, vers 1480.

C'est biologiquement possible, mais socialement peu vraisemblable.

- 4°) Un **Jean de Thiembronne** est mentionné en 1407-1408

(1407-1408 - «Jean de Thiembronne, escr» (Rebecque, Saint-André-lez-Aire, 86) [Archives départementales du Pas-de-Calais, Fichier des fiefs par Roger Rodière, 12J ms 400, vol. VIII, p. 10 823, Thiembronne, f° 8 recto])

et ce personnage est contemporain de deux autres personnages qualifiés, eux, de seigneurs de Thiembronne : **Guillaume de Lambersart**, seigneur de Thiembronne, décédé avant 1408-1409 (1408-1409 - Les exécuteurs de feu **Guillaume de Lambersart**, jadis chevalier, seigneur de T(h)iembronne et de Fasque

(Rebecque, Saint-André-lez-Aire, 808) [Archives départementales du Pas-de-Calais, Fichier des fiefs par Roger Rodière, 12J ms 400, vol. VIII, p. 10 822, Thiembronne, f° 7 verso]), et le neveu et héritier de celui-ci, **Hue Bournel**, seigneur de Thiembronne en 1409 (1409

- **Hue Bournel**, chevalier, seigneur de Thiembronne (Rebecque, Saint-André-lez-Aire, 125) [Archives départementales du Pas-de-Calais, Fichier des fiefs par Roger Rodière, 12J ms 400, vol. VIII, p. 10 821, Thiembronne, f° 7 recto]; 1408

- Note sur **Guillaume de Lambersart**.

Avait eu plusieurs femmes, mortes avant lui. Laissa pour héritier **Hue Bournel**, chevalier, chambellan du Roy Charles VI, seigneur de T(h)iembronne et de Ploich, son neveu, et autres (Rebecque, Saint-André-lez-Aire, 818) [Ibid., p. 18 823, f° 8 recto].)

«This Jean de Marie was the son of **Jean de Marle** "allye par mariage a une noble damoiselle nommee damoiselle **Gilles de Thiembronne**, fille de noble homme **Jehan de Thiembronne** seigneur de Merquenetz et de Marle-lez-Callonne-Ricouart auprès de Bethune" [joined by marriage to a noble young lady named Damsel **Gilles de Thiembronne**, daughter of the Noble Man **Jehan de Thiembronne**, Seigneur of Merquenetz and of Marle near by Callonne-Ricouart near Bethune]»