



Famille & Seigneurs
de **BOUBERS**

Picardie (Ponthieu)

Budbers, Robert au IX^e siècle
seigneurie de l'abbaye d'Auchy
château du XVIII^e siècle
Comté de Ponthieu
Généralité d'Amiens
Election d'Amiens et Election d'Abbeville

Armes :

«D'or, à une croix de sable chargée de cinq coquilles d'argent»

supports : deux lions

cimier : un lion naissant

couronne vicomtale

devise : «Fidelior in adversis»

2

Éléments de généalogie annexes - documentation

Sources complémentaires :

Héraldique & Généalogie (alliances Law, Piet),
Contribution d'Alain Brailon (08/2009) à propos
des alliances avec les La Houssoye de Maizicourt,
Contribution de Dominique Delgrange (01/2015) à propos
d'une alliance Hamel

© 2002 Etienne Pattou
Dernière mise à jour : 21/01/2017
sur <http://racineshistoire.free.fr/LGN>

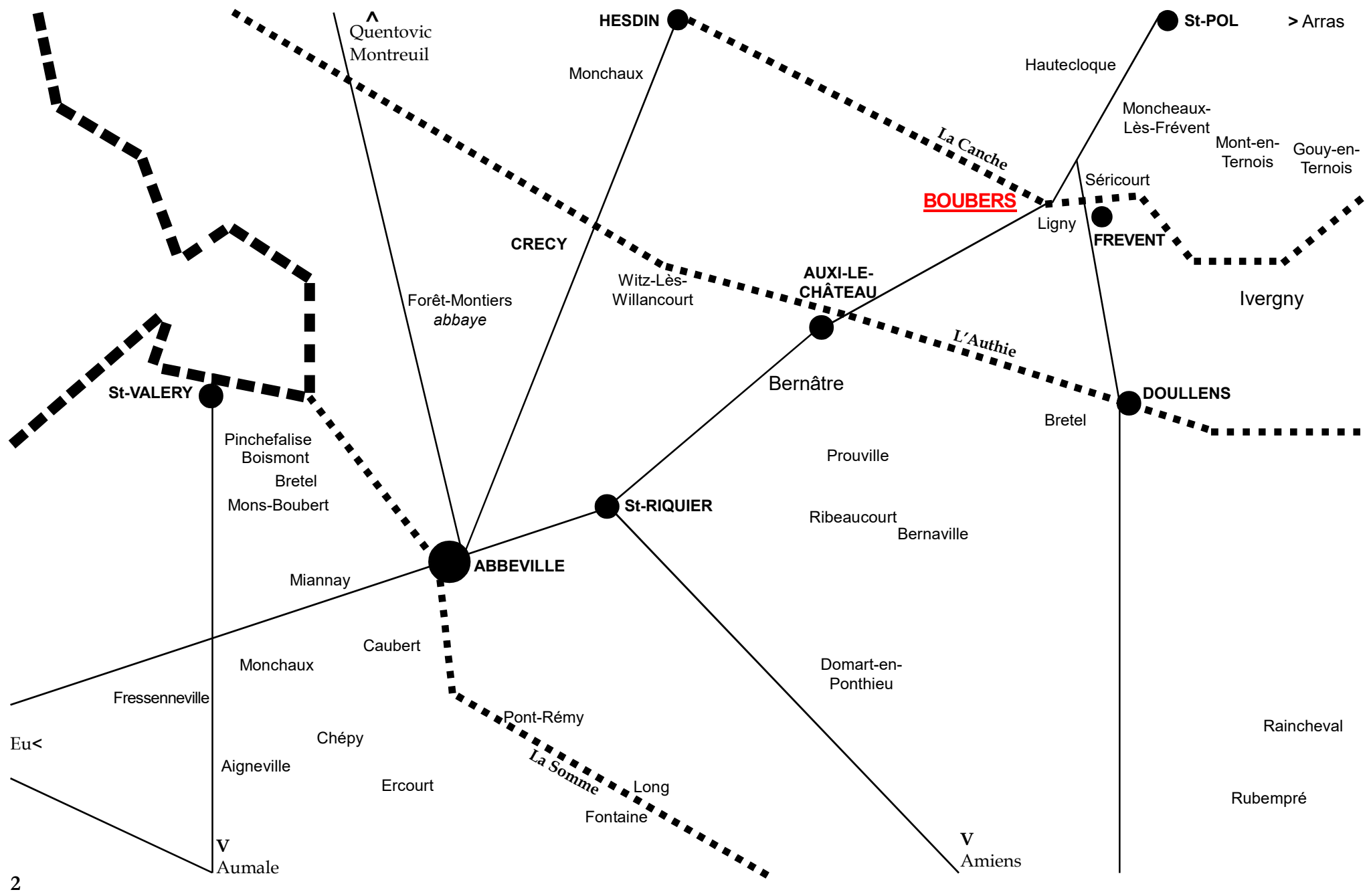

de Boubers

La folle bravoure du sire de Boubers
(famille d'Abbeville) pendant la Guerre de Cent Ans

Oisemont est un bourg fortifié de solides murailles où **Girard d'Abbeville**, chevalier banneret et **sire de Boubers**, avait rassemblé de nombreux chevaliers picards. Certains ne voulant se frotter à trop forte partie, préfèrent battre en retraite : Jean de Rambures, Collard de Biencourt, Enguerrand de St-Maxent, le sire de Buleux, Jean de Framicourt, Mareu du Translay, Pierre de Ramburelles. Mais les autres, ce 22 août 1346, attaquent courageusement l'ost ennemi venu d'Airaines. En très grande infériorité numérique, ils ne peuvent prétendre qu'à un baroud d'honneur. Ils sont vaincus, certains tués, d'autres blessés et faits prisonniers tel le sire de Boubers puis mis à rançon. Edouard III entre donc à Oisemont, s'installe au Grand Hôpital de la cité.

Le 23 août à minuit, le roi d'Angleterre, quitte Oisemont pour se diriger vers Vismes et de là atteindre le gué de Blanquetaque où il parvient le 24. Durant cette chevauchée, le comte de Warwick et Godefroy de Harcourt mènent la colonne principale. Sur leurs flancs, différents détachements incendient Aumale et nombre de petits villages alentours...

Godemar du Faÿ, avec douze mille hommes, garde la rive droite de la Somme entre Abbeville et l'estuaire, mais sera impuissant à empêcher la traversée de la rivière par les Anglais.

Notice sur les De Boubers
d'après les actes (jarnou.free.fr/bonaventure.htm)

BOUBERS : PONTHEU. Les premiers seigneurs de BOUBERS en PONTHEU portaient : *d'or à la croix de sable chargée de 5 coquilles d'argent* ; armes qui se voyaient dans l'église de l'abbaye de SÉRY, dont ils ont été bienfaiteurs. Hugues de BOUBERS, bienfaiteur de l'abbaye de SAINT-ÉLOY, suivant charte du mois de Juillet 1129. (Hist. de CAMBRAY), père de Raoul, Sr de BOUBERS, qui parait en 1146, dans une donation de deux fiefs à l'abbaye de SELINCOURT, père de Hugues, qui parait en 1179, dans une donation de Watier de LIGNY, son cousin, à l'abbaye de SAINT-AUBERT de CAMBRAI; il était mayer d'ABBEVILLE en 1190, père de Ide qui porta les terres de BOUBERS et de DOMWAST, en la Maison d'ABBEVILLE, en épousant Guillaume d'ABBEVILLE, dont descendait la famille des BOUBERS d'ABBEVILLE, çï dessous.- Jean de BOUBERS, écuyer, sorti d'une branche cadette des premiers seigneurs de BOUBERS, épousa Mahaut, héritière de BERNASTRE, d'où Pierre, écuyer, Sr de BERNASTRE en 1375, allié à Jeanne de NEUFMÉZ, d'où Colart, écuyer, Sr de BERNASTRE, 1440, et de NEUFMÉZ, allié à Béatrix de HARDENTHUN, fille d'Orangeois, d'où Antoine, écuyer, Sr de BERNASTRE, allié d'abord à Françoise de LAROSIÈRE, De de RAMBEAUCOURT en 1507, d'où Adrien, Valeran et Jacqueline; ensuite à Isabeau de DONQUEURRE, fille de Jean, Sr de FILLIÈVRE, et de Blanche de FLAVY, d'où Jean, écuyer, Sr de BERNASTRE, allié à Jeanne de MAUVOISIN, fille de Josse, écuyer, Sr de CROCQUOISON, et de Marie de BIENCOURT, d'où Jean qui suit, et Marie, alliée le 26/06/1545, à Jean de LA HOUSSAYE, écuyer, Sr de MAIZICOURT. Jean, écuyer, Sr de BERNASTRE en 1539, allié à Nicole de LISQUE, fille d'Alexandre, écuyer, Sr de GOUY et de TORFONTAINE, d'où Jacques et Adrien, Sr de BURELLE. Jacques, écuyer, Sr de BERNASTRE, allié à demoiselle Rachel GAILLARD-LONJUMEAU, d'où Daniel qui suit, Louis, Sr de GOUY, et Benjamin, Sr de BURELLE, allié à Jeanne de GOMIECOURT, d'où Jacques. Daniel, écuyer, Sr de BERNASTRE, allié à Madeleine de BOUBERS, d'où entre autres, Daniel, écuyer, Sr de BERNASTRE, allié le 26/06/1545 à demoiselle Suzanne de ROUSSEL, fille de Daniel, chevalier, Sr de MIANNAY, et de demoiselle Anne MORIN de LOUDIN, d'où Daniel et Henri-Louis, chevalier, Sr de BERNASTRE, PINCHEFALISE, etc., allié le 10/12/1691, étant Capitaine au régiment de SOLRE, à demoiselle Madeleine d'ORTHE, fille de Louis, chevalier, Sr de FONTAINE et de POIX en CHAMPAGNE, et de demoiselle Catherine de DOMPIERRE, d'où Charles, Madeleine et Françoise, et Marc-Daniel-Hyacinthe, Lieutenant au régiment de LANNOY, puis à celui de PIEDMONT, allié à Marie-Louise de CARPENTIN, d'où Charles-François, chevalier, Sr de BERNASTRE, MIANNAY, etc., Lieutenant au régiment de MONTMORIN en 1747.- Jean de BOUBERCH, bâtard de BERNASTRE, reçoit le transport du fief de TUNCQ au bailliage de HESDIN en 1435.

La Maison de **BOUBERS-ABBEVILLE** est sortie de Guillaume d'ABBEVILLE, Sr de TUNCQ et d'IVREGNY, qui épousa, comme on vient de le voir, Ide, héritière de BOUBERS et de DOMWAST, fille unique de Hugues de BOUBERS. Elle porte : d'argent à 3 écussons de gueules.

Guillaume fut père de Gérard, chevalier, Sr de BOUBERS, DOMWAST, TUNCQ, IVREGNY, allié à Agnès,

d'où Jean qui suit, et Guillaume, chevalier, Sr de TUNCQ, WILLANCOURT, dont une généalogie prétend que descendait Jean, allié à Isabeau de BERNASTRE, mais on vient de voir, et (l'Histoire de CAMBRAI) le dit aussi, que ce Jean portait les armes des premiers BOUBERS. Led. Jean, chevalier, Sr de BOUBERS et de DOMWAST, père de Guillaume, chevalier, mort en 1316, enterré aux CORDELIERS d'ABBEVILLE, à l'entrée du Chapitre, père de Ringon, Sr de BOUBERS, jeté dans LA TAMISE par ordre du Roi d'ANGLETERRE en 1364, le même, croit-on que le célèbre Ringois, bourgeois d'ABBEVILLE ; père de Girard, Sr de BOUBERS, père de Louis, chevalier, Sr de BOUBERS, allié à Jeanne d'EUDIN en 1379; il avait un frère Jean, chevalier, et fut père de Émond d'ABBEVILLE, chevalier, Sr de BOUBERS, DOMWAST, etc., allié à Jeanne de RÉLY, De dud. lieu et de CAUMONT en ARTOIS, d'où Jeanne, Dame de BOUBERS, DOMWAST, VALINES, FRENCQ, BLÉQUIN, RÉLY, CAUMONT, mariée à Jean de MELUN, sire d'ANTOING et d'ESPINOY, connétable de FLANDRE, mort en 1420 ; elle est enterrée avec son mari, son père et sa mère à CAUMONT.

Jean d'ABBEVILLE, chevalier, Sr d'IVREGNY, MONS, etc., frère cadet de Guillaume, Sr de BOUBERS, mort en 1316, fut enterré comme son frère aux CORDELIERS d'ABBEVILLE, sous un mausolée où il était représenté en côte d'armes, armé de toutes pièces ; il fut père des seigneurs du FAYEL et d'IVREGNY, tués à MARCK en 1405, de Pérotin d'ABBEVILLE, dit d'IVREGNY, Sr de MONTCAUBERT, ERCOURT en 1404, et de Guy, père de Philippe de BOUBERS, dit d'IVREGNY, écuyer, 1486, marié à Ade BOUSSART, fille de Riquier, bourgeois d'ABBEVILLE, d'où Louis, Guillaume allié à Marie de BIENCOURT, sans enfants, et trois filles alliées aux JOURNE, d'HUMIÈRES, de BOURS et LE VASSEUR-SAILLIBRAY. Led. Louis, chevalier, Sr d'IVREGNY, MONS, MOISMONT, ERCOURT, échevin d'ABBEVILLE en 1489, puis mayeur, allié à Antoinette de BIENCOURT sœur de sa belle-sœur, dont cinq filles, Jeanne, Dame de MOISMONT, CAUBERT, ERCOURT, BIENCOURT, MONS, alliée à messire Jean de MONCHY-SÉNARPONT ; Marie, femme de messire Jean d'YAUCOURT, chevalier, d'où beaucoup de filles ; la troisième alliée au Sr de VIMONT en NORMANDIE ; Marguerite, femme du Sr de LA MOTTE-MONTIGNY, et la dernière du Sr de VILLE. - Cette branche des **d'ABBEVILLE-BOUBERS-YVREGNY** demeurait à ABBEVILLE, vis à vis l'église de SAINT-ANDRÉ, où leurs armes se trouvaient en plusieurs endroits.- Guérard d'IVREGNY possédait des fiefs à FRANSSU en 1477. Philippe, habitant d'ABBEVILLE en 1486.

Une autre famille de BOUBERS, différente des deux précédentes, portait d'or à 3 aigles de sable becquées et membrés de gueules, dont était, je crois, Antoine de BOUBERS, écuyer, Sr de HOUDENCOURT, allié à Hélène d'AGNEVILLE, d'où Antoinette, mariée en 1605 à Oudard du HAMEL, écuyer, Sr de MARCHEVILLE; elle possédait le fief de HOUPPELLIÈRE et un autre fief à BOUBERS. Une autre famille de BOUBERS portait : de gueules à 3 bers (berceaux en picard) d'or. Aalis de BOUBERS tenant des terres à LIGESCOURT vers 1380. (Arch. d'ABBEVILLE).- Jean de BOUBERCH, Jean son fils, et Baudoin de BOUBERCH, fieffés de la prévôté de

SAINT-RICQUIER, sont convoqués pour la guerre en 1337. (D. GRENIER).- Colinet de BOUBERC, archer des ordonnances sous le Connétable de FRANCE en 1469. Jean, archer, ainsi que Guillot de BOUBERS, sous Robinet du QUESNOY en 1475. Jean, archer sous Mr de LA GRUTHUSE en 1506, homme d'armes en 1509. Jean, homme d'armes sous le seigneur de PIENNES en 1515. Jean, archer sous Mr de PONT-REMY en 1516. Jean, homme d'armes, et Pierre, archer sous Mr de SÉNARPONT en 1554. (GAIN.) - Jean, allié à Jeanne de BEAUMONT, veuve en 1382, et remariée à Pierre de POIX, mère de Gérard de BOUBERCH vivant en 1382. (ANSELME).- Pierron de BOUBERCH, auditeur à SAINT-RICQUIER en 1334. Pierre sergent du Roi en la prévôté de SAINT-RICQUIER, nommé gardien d'ABBEVILLE, en 1349, et de SAINT-RICQUIER en 1350. (Ord. des Rois de FRANCE). - Pierre, auditeur à SAINT-RICQUIER, 1360. Adam, 27/11/1398. (Cart. du GARD), écuyer, homme lige de PONTTHIEU en 1392, veuf de demoiselle Eude de CANECHIÈRES en 1404. (Cart. de SAINT VALERY).

- Nob. et puissant Monsr Louis, sire de BOUBERCH et de FRESSENNEVILLE, 3/05/1391.- Robert, nommé nouveau bourgeois d'ABBEVILLE en 1373. Baudoin, dit Gadifer, tient fief d'AUXY en 1380, et au lieu de Jean de ROULLENCOURT, tient manier et varlette au moulin des CASTIAUX, à RUE en 1390. - Edmond, abbé de SAINT VALERY en 1380.- Jean, Sr de CHÉPY et de FRAMECOURT, 1377.- Maily de BOUBERCH, conseiller à ABBEVILLE, tient fief de VALBONEMENT en 1378, père de Guillaume, élu en PONTTHIEU en 1419. (D. GRENIER, comptes de PONTTHIEU). - Philippe, allié à Marguerite de HALLEWIN, fille de Jean, Sr de HALLEWIN et de PIENNES, mort en 1440, et de Jacqueline de GUISTELLES. (ANSELME). - Guillaume, écuyer, sénéchal de PONTTHIEU, 1426, 1428.- Nicole, bailli de LA FERTÉ, 1427. - Jean, Lieutenant particulier du sénéchal de PONTTHIEU, avocat en la sénéchaussée, puis Lieutenant du bailli d'ABBEVILLE, fieffé à ABBEVILLE en 1465, est reçu bourgeois en 1476, gratuitement pour les services qu'il a rendus à la ville (Reg. de l'échevinage). - Le bâtard de BOUBERCH, navré par Colinet BLARIE, bâtard, à ABBEVILLE en 1469. (Arch. d'ABBEVILLE). - N. de BOUBERCH, maire de DRUGY en 1507. - Jacques, échevin d'ABBEVILLE en 1514.- Jean, Sr de LA MOTTE en 1553, mari de demoiselle HASSELIN de HESDIN. - Wallerand, laboureur à MONS, et Françoise, femme de Guillaume BUIRET, brasseur à MONS en 1558.

Gilles de BOUBERCH, dit Deslompé, Lieutenant du bailli de BÉTHUNE, 2/07/1367. (Cart. de GOSNAY). - Miehius de BOUBERCH, 4/06/1310. (Cart. d'AUBIGNY).- Louis de BOUBERS, allié à demoiselle Anne Vander DUYEN, était mort en 1630, père de Marie-Françoise, alliée le 12/11/1630 à Antoine de LA HOUSSAYE, écuyer, Sr de NEUFVILLETTE. Antoine BOUBERT, religieux, procureur de l'Abbaye de SAINT-ANDRÉ Aux BOIS en 1705 ; Pierre BOUBERT avait les mêmes fonctions en 1715. (Cart. de lad. Abbaye).

alliances de Boubers

famille de Melun
Antoing et Epinoy

Les origines



Adam II de Melun
ép. **Aremburge**

Guillaume II de Melun
ép. **Agnès de Montreuil**
(fille de Giraud IV de Montreuil
et de Marguerite d'Avant)

Adam III de Melun
° ~1190 + 16/02/1250 vicomte de Melun
combattant de la bataille de Bouvines (27/07/1214)
ép. 1) **Gertrude** (° ~1210)
ép. 2) **Constance de Sancerre** (° après 1221 + après 1275),
dame de Marcheville et de La Loupe
(fille d'Etienne II de Sancerre et d'Eléonore de Nesle)

Aliénor de Melun
° ~1235
ép. **Gautier III de Nemours**

Adam IV de Melun
° ~1240 + 12/05/1306
ép. (1280) **Jeanne de Sully**

Jean II de Melun ° ~1290 + 1359 Gouverneur
ép. 1) (1316) **Jeanne de Tancarville** (Crespin ?) *sans postérité*
ép. 2) (08/12/1327) **Isabelle d'Antoing** (° ~1300 + 06/12/1354)
(fille de Huon d'Antoing et de Marie d'Enghien, petite fille (paternelle) de Hugues VI d'Antoing
et de Sybille de Wavrin et (maternelle) de Gérard II d'Enghien et de Marie de Gand)

branche des
**comtes de
Tancarville**

Hugues I^{er} de Melun ° ~1330 + ~1399
vicomte de Gand, seigneur d'Antoing et d'Epinoy
ép. 1) (~1360) **Marguerite de Picquigny** (° ~1335 + entre 19/03/1376 et 1380),
dame de Falvy et de La Hérelle
ép. 2) **Béatrice de Beaumont-Beaussart** (° ~1360 + 1421),
dame de Croisilles, Wingles et Saulty (62), Villeneuve-en-Cherrie
(fille de Robert de Beaumont-Beaussart, seigneur de Santy,
Connétable héréditaire de Flandres, et de Laure Mauvoisin,
fille de Guy VII Mauvoisin et de Roberte de Beaumetz) > cf Wavrin

postérité qui suit

Simon de Melun
° ~1245 + 11/07/1302
(mortellement blessé à la bataille de Courtrai)
Diplomate en Flandres et Guyenne, Maréchal de France (1292)
croisé 1270, sénéchal de Limousin (1277-1291),
de Périgord et de Quercy (1277-1279),
ép. **Marie** (ou **Anne** ?) **de Viesvy**

? **Catherine de Melun**
dame de St-Maurié-sur-Laveron
ép. **Jean III**, seigneur **d'Auxy**, chevalier,
seigneur de Fontaines et de Bulles (+ 1364)

*postérité dans les familles
d'Auxy & d'Ailly*

alliances de Boubers

famille de **Melun**
Antoing & Epinoy

L'alliance avec
une De Boubers

? **François de Melun**
Evêque d'Arras (1510-1516)
puis de Théroouanne (1516)

? **Marie,**
bâtarde de Melun
ép. **Hugues du Bosquiel,**
seigneur du Jardin

vend la seigneurie de Valines
(détachée de celle de Boubers)
le 03/12/1585 à Jacques Le Roy,
écuyer, seigneur de St-Lau en Ponthieu

Hugues 1^{er} de Melun ° ~1330 + ~1399
vicomte de Gand, seigneur d'Antoing et d'Epinoy
de **Béatrice de Beaumont-Beaussart** (née ~1360 + 1421),
dame de Croisilles, Wingles et Saulty (62), Villeneuve-en-Cherrie

Armes de **Hugues 1^{er} de Melun** :
«écartelé : 1 & 4, d'azur à 9 besants d'or,
au chef du même (Melun),
chargé d'une merlette de sable au franc-quartier ;
2 & 3, de gueules au lion d'argent (Antoing)»

Philippote de Melun
° ~après 1380 + 1421
ép. 1399 **Jacques**
de Montmorency

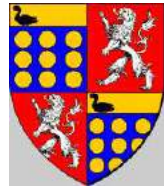

Jean I^{er} de Melun ° ~1396 + 24/02/1484 à Antoing (Belgique), sire d'Antoing et d'Epinoy,
Connétable de Flandres ép. 1) 1419 **Jeanne de Luxembourg**
ép. 2) 05/04/1421 **Jeanne d'Abbeville,** dame de **Boubers,**
Domvast, Caumont, Valines, Frencq, Bléquin et Rély, + à Caumont 11/01/1480

Jean II de Melun + 25/10/1513 seigneur d'Antoing et d'Epinoy,
Châtelain de Gand ép. 1451 **Marie de Sarrebrück** + après 02/01/1511

Jean III de Melun + 1504
ép. 1495 **Isabelle de Luxembourg**

François de Melun + 1547 1^{er} comte d'Epinoy, baron
d'Antoing ép. 07/07/1514 **Louise de Foix-Candale** (fille
de Gaston II de Foix Candale, Captal de Buch et d'Isabelle d'Albret

Hugues de Melun
vicomte de Gand, seigneur
de Caumont, baron de Rosny
+ après 12/11/1524
ép. 15/10/1495 **Jeanne**
de Hornes, dame de Brimeu
postérité (p.7)

Hugues de Melun + 13/08/1553
vicomte de Gand, Prince d'Epinoy (1545), baron d'Antoing, Bohain, Richebourg et **Boubers,**
seigneur de Wingles, Connétable héréditaire de Flandres
ép. 1545 **Yolande de Werchin** (ou de Barbançon), Wallincourt, Cysoing, Roubaix
et autres terres, Sénéchale de Hainaut (fille de Pierre de Barbançon et d'Hélène de Vergy)
6 enfants + 1 bâtard

Charles de Melun
Prince d'Epinoy
+ Venise 1579
sans alliance

Pierre de Melun
Prince d'Epinoy, marquis de
Richebourg, baron d'Antoing
Sénéchal et Gouverneur
du Hainaut + 1594
ép. 1) 02/07/1572 **Philippa**
Chrétienne de Lallaing
ép. 2) **Hyppolite de**
Montmorency-Bours
(+ 06/1616)
postérité

Robert de Melun
marquis de Roubaix, seigneur
de Richebourg et Caumont,
Gouverneur d'Artois (1579)
+ siège d'Anvers 1585
ép. **Anne Rollin,** dame
d'Aymeries et de Duisant
(veuve de Maximilien,
vicomte de Gand + 1572)
sans postérité

Jacques de Melun
seigneur
de Saulty
+ 1560
sans alliance

Hélène de Melun
ép. 1) 1565 **Floris de**
Montmorency-Nivelle,
baron de Montigny,
seigneur de Hubermont
ép. 2) **Floris de Berlaymont**
postérité

Anne Marie de Melun
dame de Roubaix, Antoing et
Cysoing + 1594
ép. 01/02/1584 **Lamoral,**
Prince **de Ligne,** comte de
Fauquemberghe + 1624
postérité dans la famille
de Ligne
et **Marquis de Roubaix**

Arthus
bâtard
de Melun

alliances de Boubers

famille de **Melun**
Antoing & Epinoy

Une branche cadette

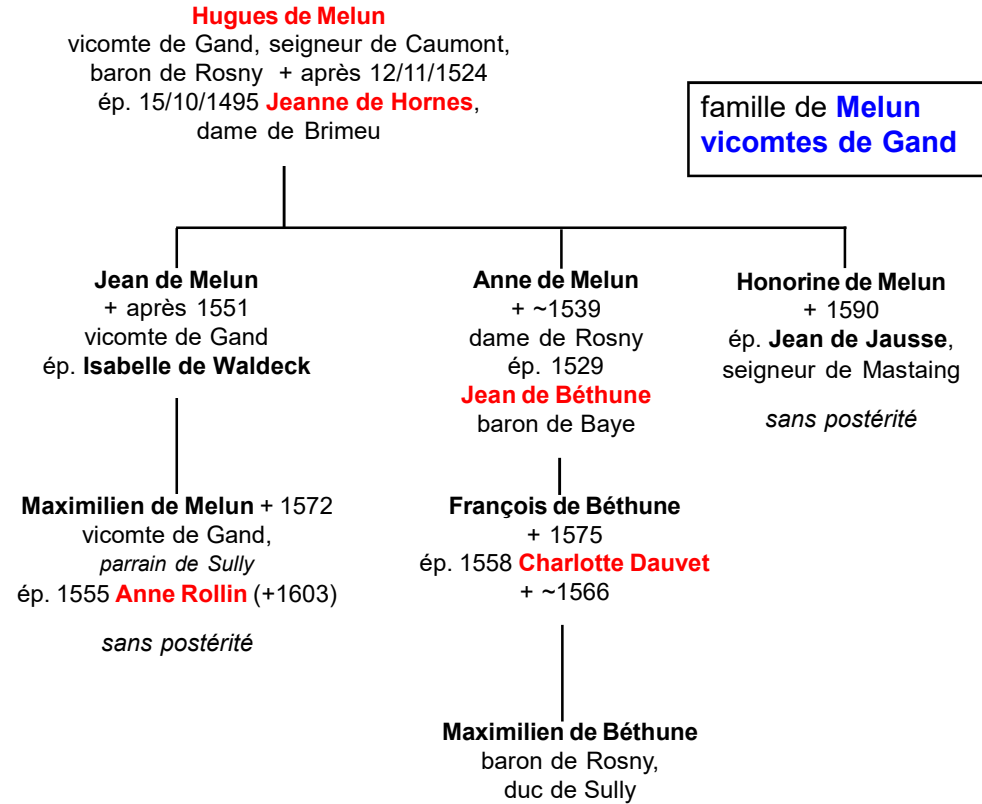
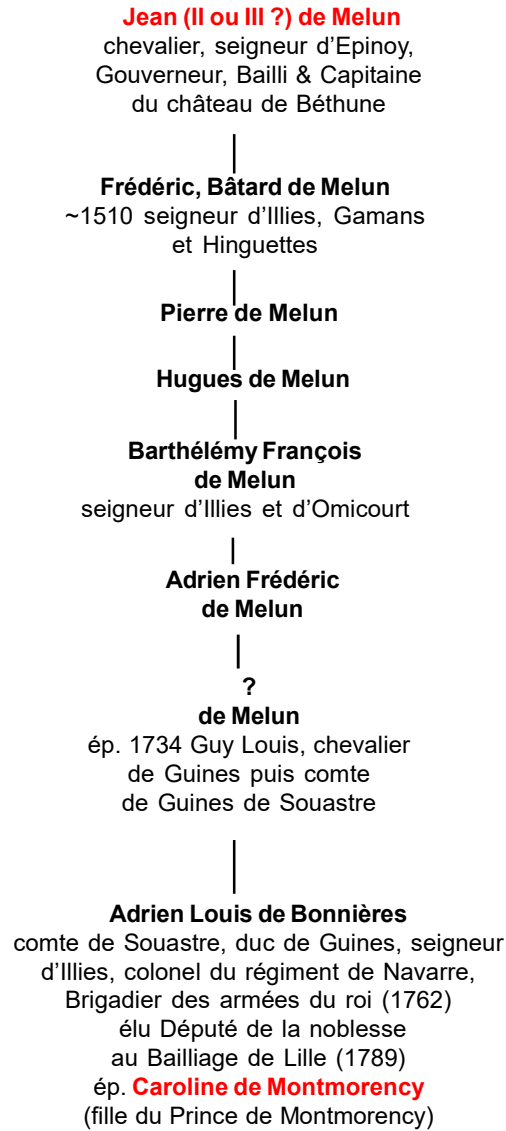

famille de **Melun**
vicomtes de Gand

alliances de Boubers

famille de **Melun**

branche des **comtes de Tancarville**

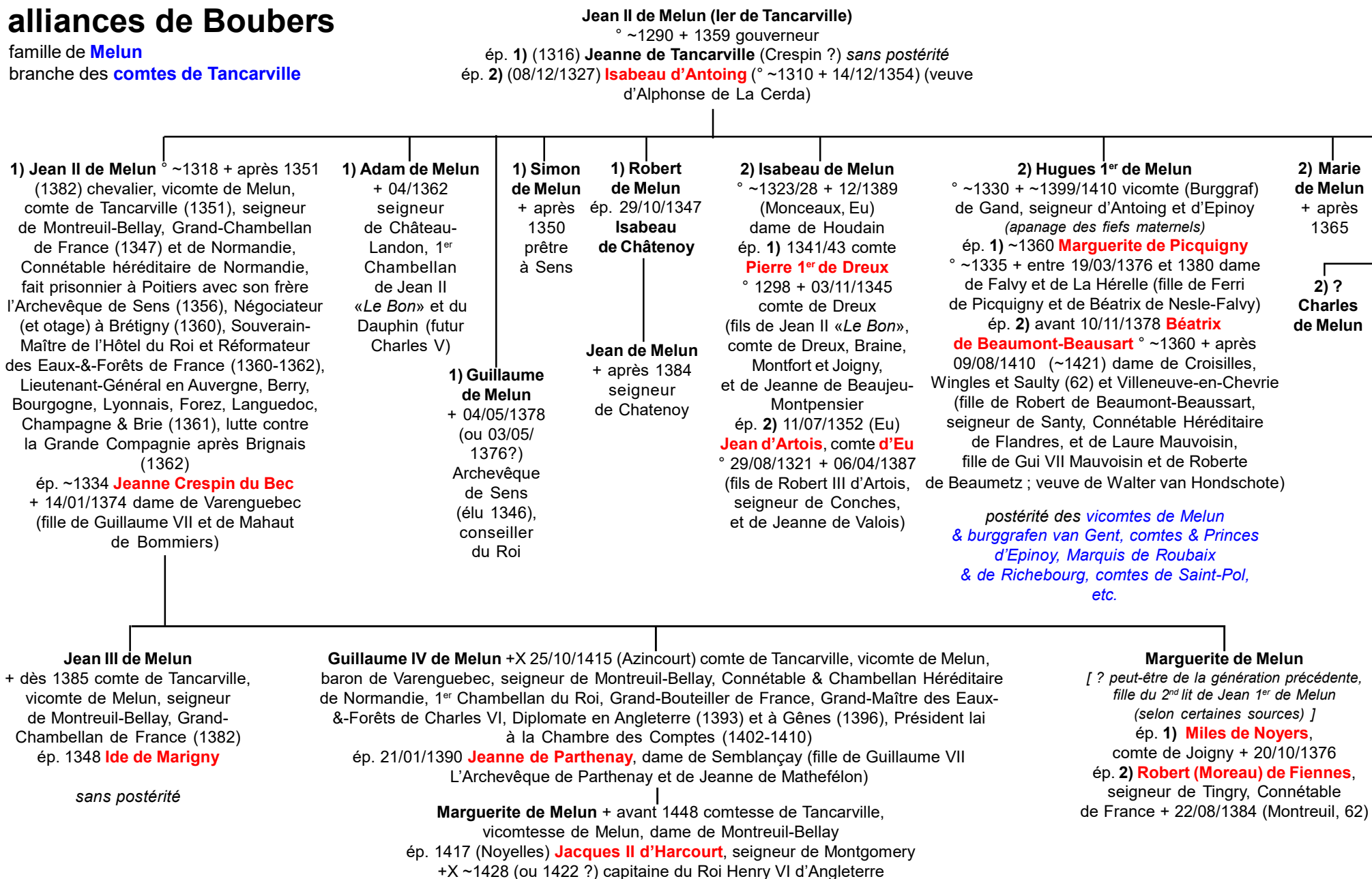

alliances de Boubers

famille **de Domqueur**

armes (~1380) : «*D'argent
au chevron de gueules*»

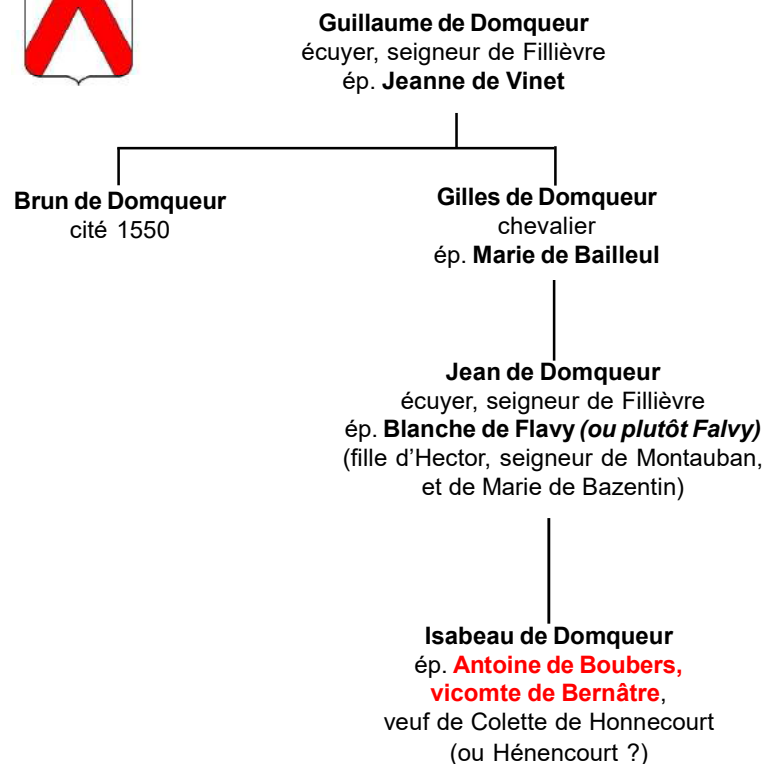

postérité

Henri de Guines ép. dame d'Ivregny

Le comte de Ponthieu
rend hommage au comte d'Artois en 1244
pour **Ivregny**, accompagné de
Jean de Boubers et de Guillaume de Villeroy
(possesseurs de fiefs ?)

Il existe également un **fief d'Ivregny** à Rue

Terre d' **Ivregny**

(Ivregny sur l'Authie)
branche de la famille **de Boubers**
fief dépendant de la prévôté de St-Riquier

Le seigneur d'Ivregny
est convoqué pour la guerre en 1337

Jakot d'Ivregny
(cité dans le *cartulaire de Ponthieu* 25/01/1311)

Guillaume d'Ivregny bailli de Saint-Omer 1388

Dextre d'Ivregny
tient une rente du chastel d'Hesdin
qu'il vend en 1449 à Bertrandon de La Broquière,
seigneur de Vierzchastel, 1^{er} écuyer tranchant
du duc de Bourgogne
(dans les *comtes du bailliage de Hesdin*)

Philippe d'Ivregny tient un fief à Abbeville 1465

Oudart d'Ivregny
tient des fiefs à Angoudsent et à Doudeauville 1477
(*Etat du Boulonnais*)

alliances de Boubers

famille de
Houdetot

Les origines

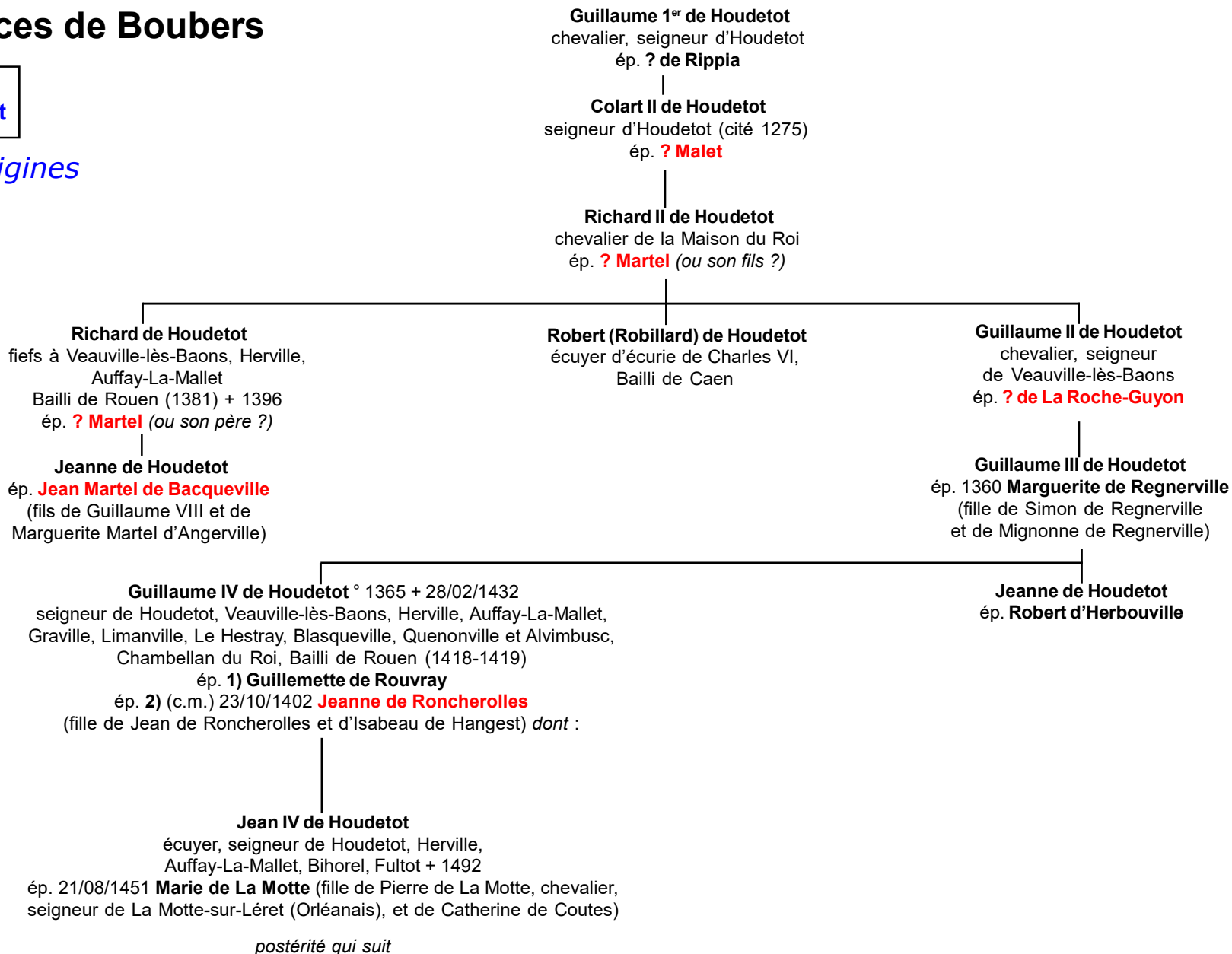

alliances de Boubers

famille de
Houdetot

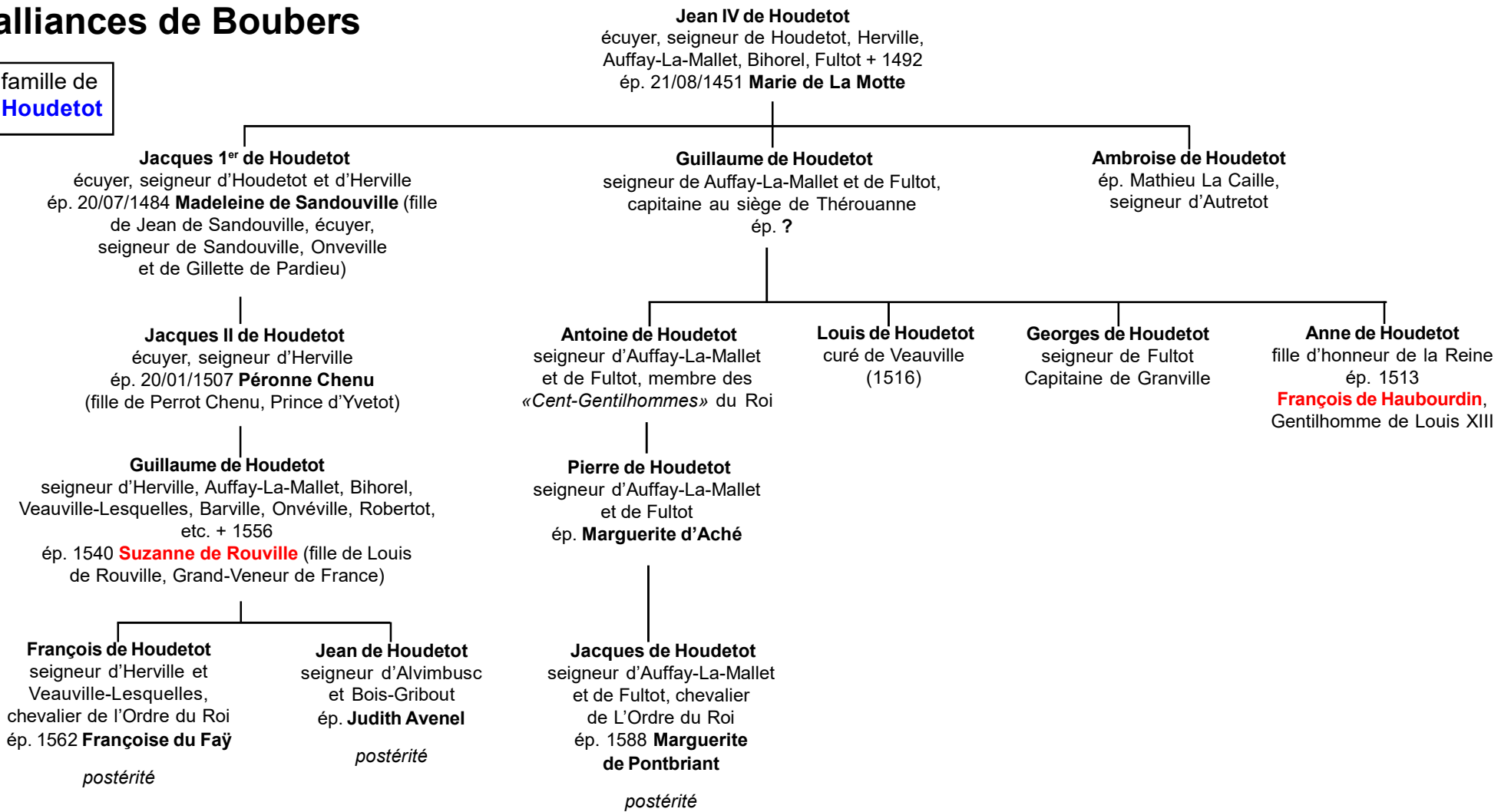

alliances de Boubers

famille de **Houdetot**

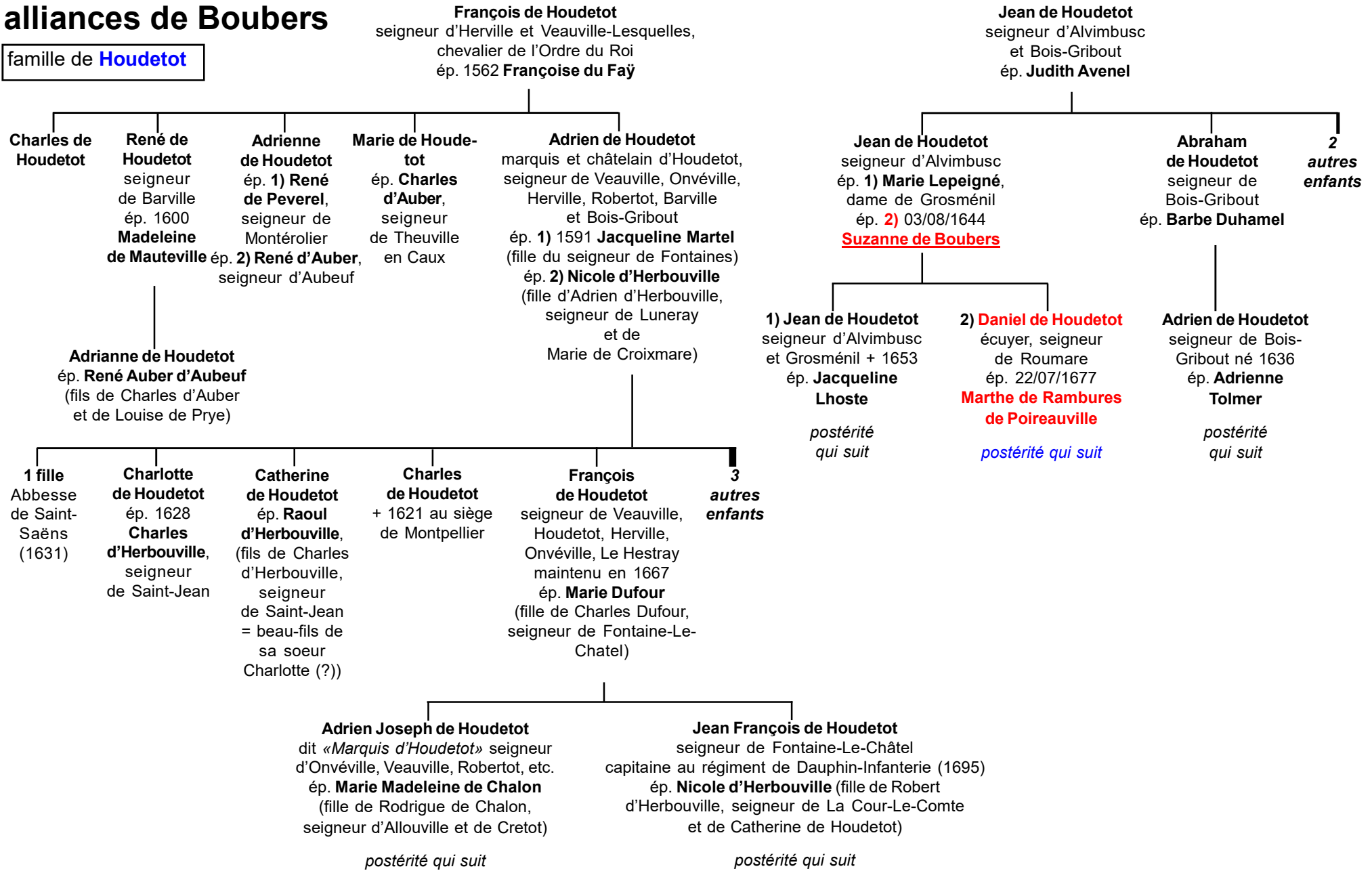

alliances de Boubers

famille de **Houdetot**

La postérité

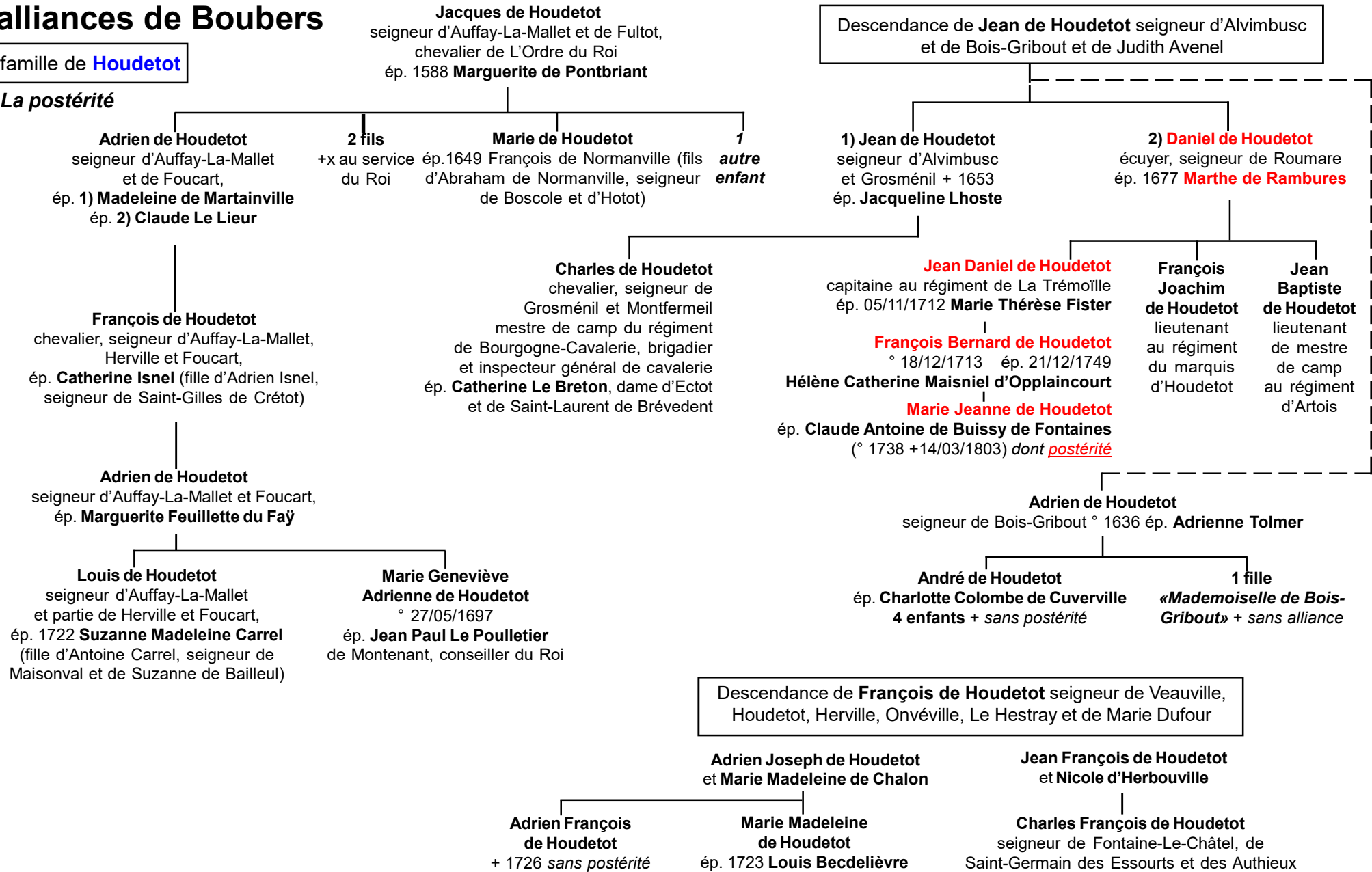

alliances de Boubers

famille **Mannessier**

Armes :

«D'argent à trois hures de sanglier arrachées de sable, deux en chef et une en pointe»

Marie Le Ver
dame de Préville en Ponthieu
ép. **Ferry de Lisques**, écuyer

?

Nicolas de Lisques **Lancelot**
vend Préville en 1595 à **Mannessier**

Lancelot Mannessier
écuyer, seigneur de Préville, ° à Abbeville, bourgeois d'Hesdin,
ép. **Isabeau Palette**

Charles Louis Mannessier
écuyer, seigneur de Préville, Amatre et Condé, conseiller d'Etat, Lieutenant-Général civil
et criminel aux villes et Sénéchaussée de Saint-Pol et d'Hesdin, Procureur du Roi
à Abbeville (cité 13/07/1662) ép. 04/1640 **Marguerite Rohault**, dame de Condé,
La Maladrerie, Aumatre et Préville à Crécy

Joseph Mannessier
écuyer, seigneur de Préville, Aumatre, La Maladrerie et Condé,
chevalier d'honneur au Présidial d'Abbeville, maintenu dans sa noblesse 22/05/1710,
capitaine au régiment Royal-Vaisseau (ancêtre du 43° RI) jusqu'en 1721
ép. 04/1693 **Marie Madeleine Poquelin**, (fille de Philippe Poquelin,
Bourgeois de Paris, et de Catherine Rousseau)

Marie Madeleine Mannessier
dame de Préville, Aumatre, La Maladrerie
ép. **Claude Charles comte de Boubers-Abbeville**
chevalier, seigneur de Miannay 1699 + 30/12/1772 ;
(celui-ci cède La Maladrerie le 27/06/1749 à Charles Joseph
du Maisniel et Préville en 1763 à Claude Honoré de Langat
qui le cède à son tour immédiatement à Adrien Ricouart,
négociant à Abbeville)

sans postérité

famille de **Hamel**

Cette famille (homonymie)
de Boubers semble originaire
de Saint-Riquier ;



ses armes sont :
«D'or à trois aigles de sable,
becquées et membrées
de gueules»

Hamel :

«De gueules, au chef d'or»
(branche aînée (Péronne))
«De gueules, au chef d'or chargé en chef
de trois sautoirs ou croix de Saint-André d'or»
(cette branche cadette, Bellenglise)
et non :
«d'argent, à la bande de sable chargée de
trois sautoirs ou croix de Saint-André d'or»
(famille homonyme en Picardie puis
en Champagne, Brie & Vendômois)

Jean de Hamel
|
Jean de Hamel
|
Sim(é)on de Hamel + 1398
ép. **Isabeau Le Bouteiller de Senlis**
|
Robert de Hamel + après 1383
|
Gilles de Hamel
ép. 1405 **Marie de Caix**
|
Louis de Hamel
ép. 1444 **Jeanne d'Amerval**
|
Antoine de Hamel
ép. 1476 **Marie de Chépoix**
|
Jacques 1^{er} de Hamel
ép. **Marie de Boubers**
|
Jacques II de Hamel
ép. **Marie d'Ollehain**
|
Antoine de Hamel
ép. 1579 **Marie Forvy**
|
Robert de Hamel-Bellenglise
ép. 1620 **Jérômette d'Esclaibes**
+ avant 1657
|
Marie Françoise de Hamel-Bellenglise
ép. 15/06/1654 **Georges François**
de Beaulincourt de Marles

postérité

Jacques de Hamel
ép. 1508 **Marie de Boubers** ° ~1490
+ ~1536 (fille de Jean de Boubers
et de Suzanne de Rambures ; veuve
de Philippe de Calonne, baron d'Alembon
(ép. ~1505))

postérité et alliances Olhain,
Mailly, de Dion, etc.

? Oudard de Hamel
écuyer, seigneur de Marcheville
ép. 1605 **Antoinette de Boubers**,
dame de Houppelière
et d'un fief à Boubers (fille
d'**Antoine de Boubers**, écuyer,
seigneur de Houdencourt
et d'Hélène d'Aigneville)

alliances de Boubers

famille de **Maillefeu**

armes :

«D'argent à 5 papegais de sinople becqués et membrés de gueules, mis en orle»

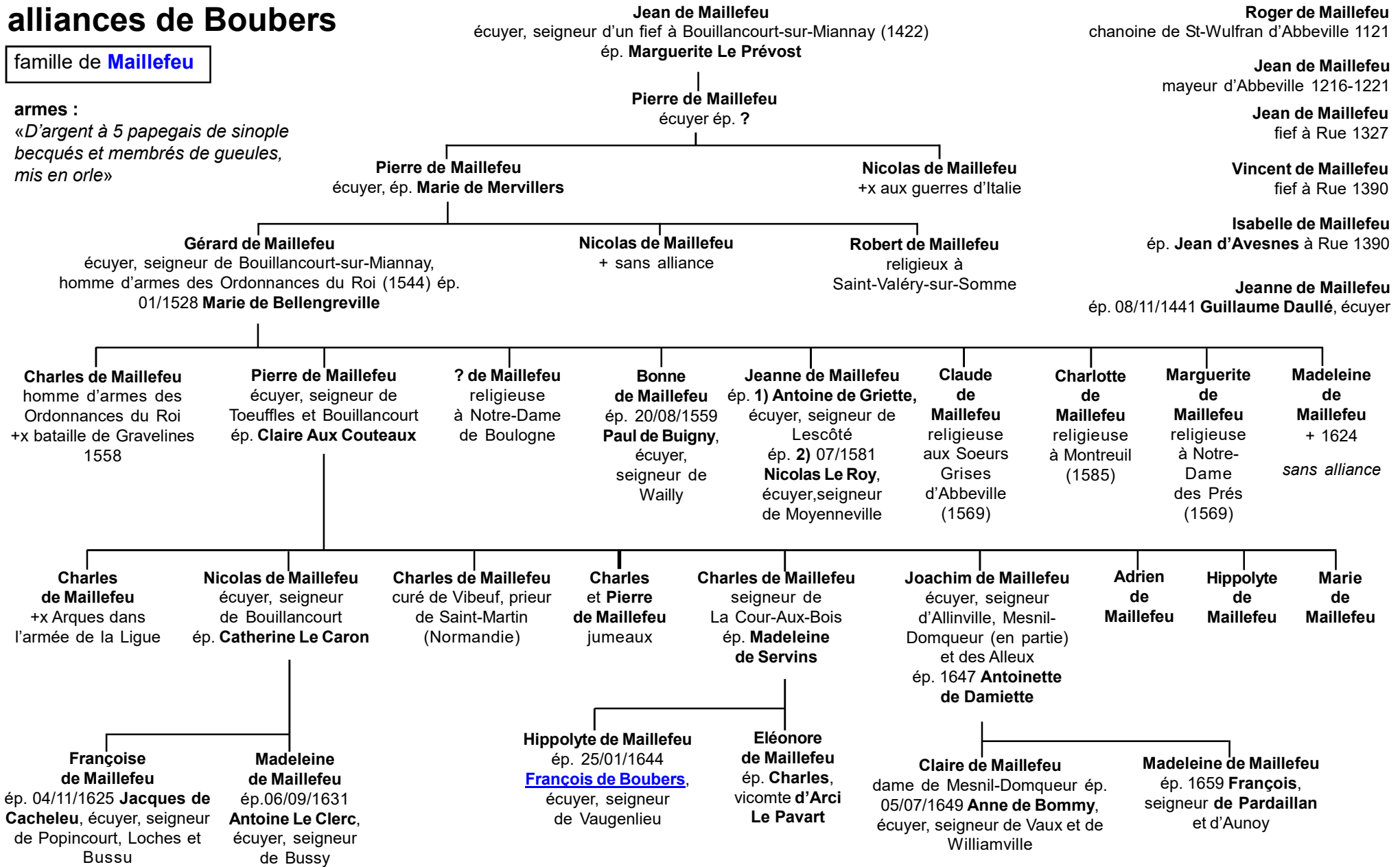

alliances de Boubers

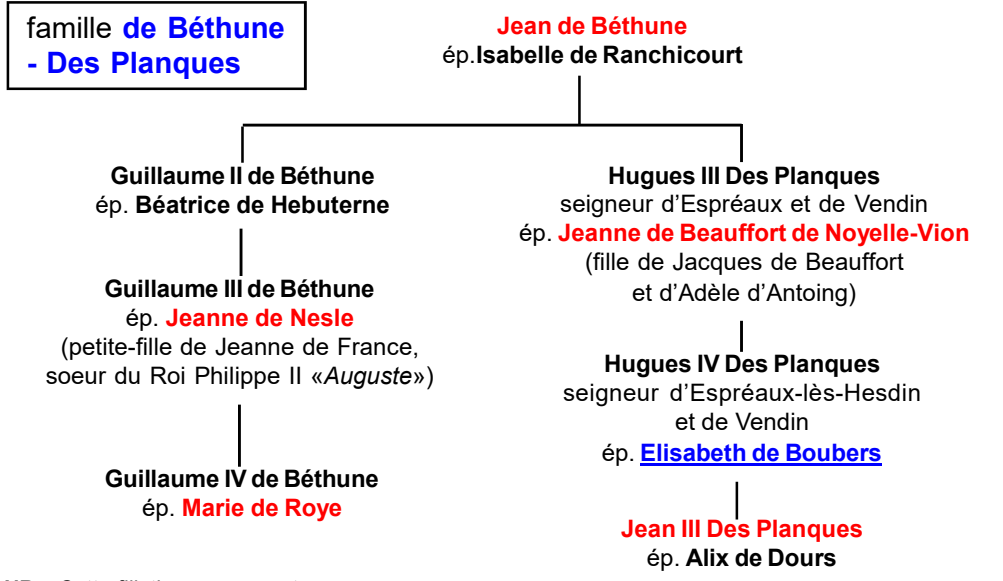

NB : Cette filiation concernant les **Béthune-Planques** est douteuse et controuvée. Celle figurant dans le dossier **Béthune** (p.2) est plus sûre.

Terre de Domvast
(à trois lieues d'Abbeville)
Première pairie du comté de Ponthieu

Jean, vicomte de Domvast
chevalier, homme-lige de Boubers en 1385

Guillaume de Boubersch
fait aveu au comte de Ponthieu en 1230

Suite à l'alliance de **Boubers-Melun** la terre de **Domvast** passe aux Melun et leur restera jusqu'en 1756. Le fief consiste en : «une maison, 136 journaux de terre, 1100 journaux de bois, un moulin à vent, etc.»

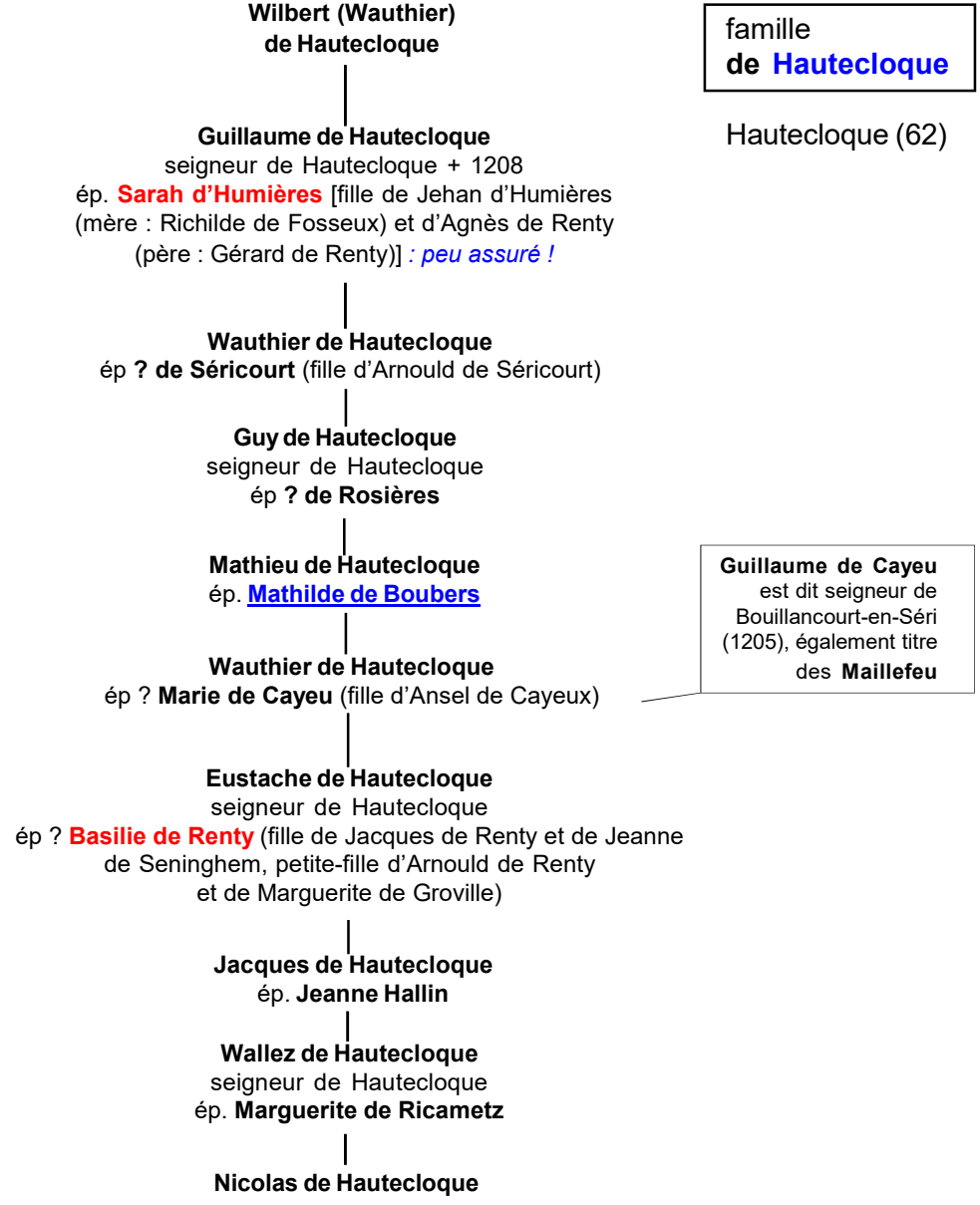

alliances de Boubers

famille de **Law**
de **Lauriston**

armes :

«D'hermines à la bande de gueules
accompagnée de 2 coqs d'azur»

hypothèse de connexion

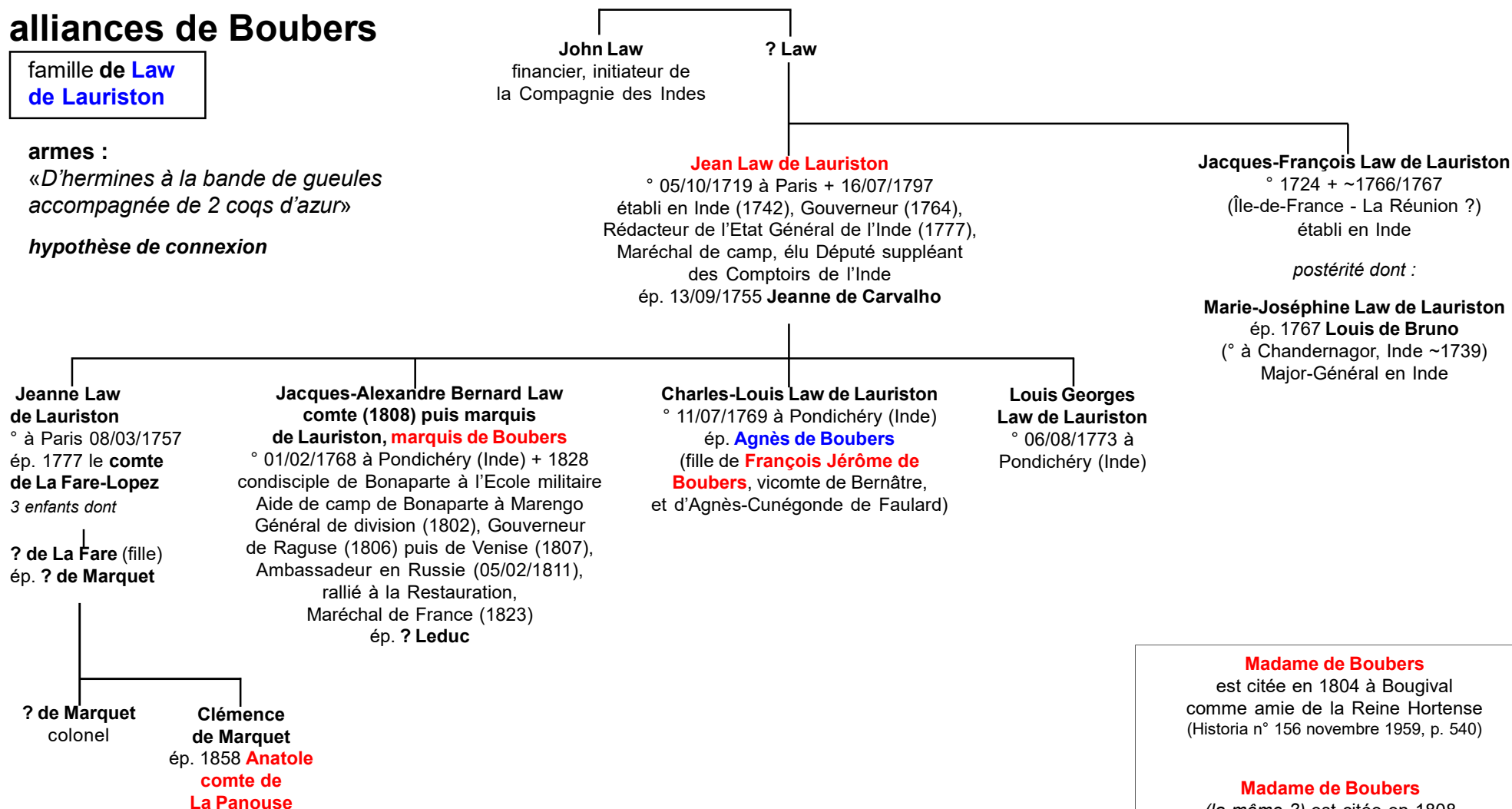

Madame de Boubers

est citée en 1804 à Bougival
comme amie de la Reine Hortense
(Historia n° 156 novembre 1959, p. 540)

Madame de Boubers

(la même ?) est citée en 1808
comme Gouvernante de la Maison
de la Reine Hortense, Reine de Hollande
(Historia n° 266 janvier 1969, p. 116)

Autres membres présumés de la famille :

Auguste Jean Alexandre Law de Lauriston °10/10/1790 à La Fère

Gustave Hyacinthe Law de Lauriston °27/10/1806 à Nantes

Alexandre Louis Joseph Law de Lauriston °16/09/1821 à Paris

Arthur Louis Firmin Law de Lauriston °29/03/1829 à Paris

Gustave Raoul Marie Law de Lauriston

Hubert Olivier Law de Lauriston

alliances de Boubers

famille de Law
de Lauriston

Contemporains

Bernard Law
de Lauriston **Boubers**
ép. Solange de Bryas
(née 1928)

Hélène Law
de Lauriston
Boubers

1952

ép. comte **Enguerrand
de Bourmonville**
(04/03/1951)

d'où :

- Bertrand
- Jean Félix (1982)
- Geoffroy
- Sabine et
- Godeliève
de Bourmonville

Olivier Law
de Lauriston
Boubers

1954

ép. **Henriette
de Chabot
Tramécourt**
(25/08/1955)

d'où :

- Isaure
- Marie-Alix
- Edwige
- François Xavier
- Elisabeth
Law de Lauriston
Boubers

Stanislas Law
de Lauriston
Boubers

1955

ép. **Christine
Maneau**

d'où :

- Flore et
- Nicolas
Meneau

Antoine Law
de Lauriston
Boubers

1955

ép. **Agnès
Bodman**

d'où :

- Bernard
- Astrid
- Baudoin et
- Benoît
Law de Lauriston
Boubers

Eric Law de Lauriston
Boubers

lieutenant colonel, animateur du
programme Rafale de l'Armée de
l'Air (auditeur de la 36^{ème} session
nommé par arrêté du 17/12/1999)
ép. **Armelle Faivre d'Arcier**

d'où :

- Marie
- Sophie
- Solène
- Etienne et
- Blandine
Law de Lauriston Boubers

Isabelle Law
de Lauriston
Boubers

1961

ép. **Jean-Loup
Mathieu**

d'où :

- Philippe et
- Bénédicte
Mathieu

Champagne (Epernay) :

1923 : Jacques Bollinger, petit-fils du fondateur
ép. **Elisabeth Law de Lauriston Boubers**
la fameuse «Lily», qui redresse la maison Bollinger
(dès 1941 : production doublée)

Olivier Law de Lauriston **Boubers**

ép. Berthe de Marsay

Guillemette Law de Lauriston **Boubers**

ép. ? Bizot

d'où :

- Bernadette
- Christian
- Olivier
- Emmanuel
- Jacques
Bizot

Louis Law de Lauriston
ép. Marie Hélène de Montferrand

Nathalène Law de Lauriston
ép. François de Gaillard de Lavaldène de Talode du Grail (!)

d'où :

Geoffroy et Guillaume du Gaillard

? Gérard Law de Lauriston Boubers

ép. 1947 **Claude Piet** ° 1928
(Rochefort-sur-Mer) (fille d'Etienne Piet)

de Boubers

Le Sire de Boubersch possède des terres dans la forêt de Valoires (06/1281). En 1289, il est témoin d'une remise de fief du comte de Ponthieu à Guillaume Durcat.

Autres familles **de Boubers** ou connexions non reconnues

Autre famille **de Boubers**, ayant laissé des traces (très fragmentaires) dans les archives d'Abbeville

Armes : «*de gueules à 3 bers d'or*» (ber=berceau, en picard)

Regnault de Domart
chevalier sous Robert de Boubersch (1367)

Pierre de Boubersch
Bailli ou Sénéchal de Domart (1375)

Aalis de Boubers
tient des terres à Ligescourt (~1380)

Colinet de Bouberc
Archer des Ordonnances sous le Connétable de France (1469)

sans doute le même :

Jean de Boubers
archer sous M. de La Gruthuse (1506)
homme d'armes (1509)

Jean de Boubers
homme d'armes sous le sieur de Piennes (1515)

Jean de Boubers
archer sous M. de Pont-Rémy (1516)

Jean de Boubers
homme d'armes

Jean de Boubersch
|
Jean et Baudoin de Boubersch
tenant 3 fiefs dans la Prévôté de St-Riquier,
y sont convoqués à l'Ost (1337)

Pierron de Boubersch
auditeur à St-Riquier (1334)

Pierre de Boubersch
sergent du Roi en la Prévôté de Saint-Riquier, Gardien d'Abbeville (1349) et de Saint-Riquier (1350)

Jean de Boubersch
ép. Jeanne de Beaumont
(veuve en 1382, ép. **Pierre de Poix**)

Gérard de Boubersch
+ après 1382

Jean de Boubers
archer

Guillot de Boubers
archer sous Robinet du Quesnoy (1475)

Pierre de Boubers
archer sous M. de Sénarpont (1554)

Autres familles **de Boubers** ou connexions non reconnues

Mailly de Boubers
conseiller du Roi (1365)
ép. **Mahaut de Régniaumont**

sans doute une autre branche de cette même autre famille de Boubers

Jean de Boubers
écuyer
ép. 1) ? **Au Costé**
ép. 2) **Pérotte Vallier**

Jean de Boubers
ép. ?

Pérotte de Boubers
ép. **Nicolas Accart**

Jean de Boubers
écuyer, Lieutenant-Général du Bailli d'Abbeville (1465),
Procureur-Général du duc de Bourgogne en Ponthieu (1470),
conseiller du Roi, maître des requêtes (1476)
ép. **Perrette de Falvy**

Jacques de Boubers
écuyer, ép. ?

Marguerite de Boubers
ép. **Jean Le Roy**, écuyer, seigneur de Dargnies et de Cornehotte (1500)

*Jacques Le Roy achète 03/12/1585 à Pierre de Melun, Prince d'Epinoy, la terre de **Valines** détachée de celle de **Boubers** vers 1400 par **Jeanne de Boubers** et Jean de Melun, seigneur d'Antoing et d'Epinoy, connétable de Flandres, son mari.*

Guillaume de Boubers
écuyer, seigneur de Houpilières, sénéchal de Ponthieu pour le Roi d'Angleterre (1424-1429)
ép. **Jeanne Accart**

Jean de Boubers
+ sans alliance

Gauthier de Boubers
prieur de Biencourt

Guillaume de Boubers
seigneur de Houpilières
ép. ?
Guillaume de Boubers

Catherine de Boubers
ép. **Colart de Bersacles**, écuyer

? de Boubers
ép. **Eustache Au Costé**
écuyer, seigneur de Bouillancourt

de Boubers

branche de
Boubers de Brie

*postérité
jusqu'en 1750*

Nicolas de Boubers
hommage d'un fief à Rieux (04/01/1613)
ép. **Françoise de Lenharé**

Jacques 1^{er} de Boubers
+ 1682 seigneur de Rieux (dès 1654)
d'abord sous la tutelle de sa mère et
d'Anne de Dampierre (une tante ?)
Gentilhomme ordinaire, maître d'hôtel de Louis XIV
ép. 1628 **Louise de Condé** + 06/10/1678
(fille de Jean de Condé, seigneur de Janvilliers)

? de Boubers
ép. 06/07/1673 à Rieux
Charles de La Rosière,
seigneur de Fustigny

? de Boubers
Page des
Ecuries du Roi
sans doute + jeune

Jacques II de Boubers
seigneur de Rieux
branche de
Boubers de Brie

La branche des **de Boubers de Brie**
s'est éteinte en la personne de **Jeanne de Boubers**,
épouse d'Augustin Lecladier de Belle Joyeuse,
capitaine de cavalerie, seigneur de Villiers-Saint-Georges
(qui fait foi et hommage pour Rieux
à François d'Allonville le 21/11/1746)

d'où *postérité*

Alliances de Boubers

famille de **Doresmieux**

*dont un bailli
de Boubers*

Simon de Doresmieux
écuyer,
seigneur de Grandsart
et de La Cauque
ép. **Colaie de Blottefière**

Robert de Doresmieux
écuyer, seigneur
de Grandsart et de
La Cauque, Receveur
de Bailleul (1458) Auditeur
à Abbeville (1465)
Procureur-Général
à Montreuil (1481)

Philippe de Doresmieux
clerc du Bailliage d'Abbeville
(1470) Procureur du Roi
en Ponthieu (1482-1492) Auditeur
(1496) Echevin (1481) **bailli de
Boubers** (1507)
ép. **Mahaut d'Heudin**
(fille d'un chirurgien d'Abbeville)

Marie de Doresmieux
ép. **Jean de Belloy**,
écuyer, seigneur
de Beauvoir

postérité

Jean de Doresmieux
sans postérité

Pierre de Doresmieux
dit «Morlet»
seigneur de
La Cauque,
auditeur à Abbeville
(1501) avocat

+ *sans postérité*

Un autre Bailli :
Hugues Le Clerc,
bailli de Boubers
est dit homme lige
du comte de Ponthieu
(cité en 05/1309)

de Boubers

Non connectés : Origine Lillers, Aire

Principales sources : «Lumières du nord: imprimeurs, libraires & gens du livre" dans le nord au XVIII^e siècle (1701-1789) : dictionnaire prosopographique» par Frédéric Barbier, Sabine Juratic & Michel Vangheluwe ; Librairie Droz, 2002 ; «Une histoire des Lumières au pays de Liège» par Daniel Droixhe, 2007

(famille originaire d'Aire (sur-la-Lys, paroisse Notre-Dame) et de Lillers)

? **Henri-Louis de Boubers**,
capitaine au régiment de Maillé-infanterie,
ép. **Marie-Catherine Gavois**

Jean-François Barbier
maître couvreur d'écaillies et de tuiles,
Bourgeois d'Arras
ép. **Marie-Jeanne Lefebvre**

Henri-François de Boubers
° 1715 (Lillers)
+ 1807
imprimeur,
exerce à Arras
puis à Saint-Omer

Claude-Denis René dit «Denis» de Boubers
° 1723 (Lillers près d'Aire-sur-la-Lys) + 1808
apprenti de son frère Henri-François établi dès 1753 à Saint-Omer, remarquable typographe, banni à perpétuité le 26/06/1759 par l'intendant Caumartin & condamné à 3000 £ d'amende, son matériel confisqué (accusé d'avoir publié "Thérèse philosophe", "L'Histoire de Madame de Bois-Laurier", "La Fille de joie", etc.), s'installe à Liège (~1759/60, comme son frère Jean-Louis) Bourgeois de Liège (reçu le 21/05/1766)

? **Marie-Louise Josèphe de Boubers**
(probable soeur de Denis et Jean-Louis)

postérité **de Boubers** dont
Jean-François ° peu avant 20/08/1760 (bapt. ; Jean-Louis, parrain) + fin 1811 ou début 1812 ;
Marie-Eléonore Dominique qui ép. **François Lemarié** ;
& **Henriette-Alexandrina** qui reprend la direction à la + de son frère aîné

? **Pierre-Louis-Ignace de Boubers**,
graveur à Liège ~1762 (capitation)

postérité dont
Marie-Lucie Josèphe de Boubers
° 1744 + 1782

? **Louis de Boubers**
ép. **Anne-Marie Josèphe d'Audenarde**
à Bruxelles ? (représentée par Florentine Croupeaux, épouse de Auguste Schavye, pour la succession au bénéfice d'inventaire)

Jean-Louis de Boubers de Corbeville dit «Le Jeune»
° 08/06/1731 (Lille) + 30/07/1804 (Bruxelles)
imprimeur, libraire & éditeur, fondateur de caractères, papetier, éditeur de musique, participe à la prospérité du Groupe de presse & d'édition des Panckoucke et Agasse de Cresne, imprimeur & libraire à Dunkerque (1748) avec un probable comptoir à Liège, empêché de s'établir à Lille (1759/60), devient Bourgeois de Liège (1761, inscrit sous le nom de Boubert de Corbeville) puis s'établit à Bruxelles comme imprimeur (dès 1768) où il fait prospérer les meilleures éditions de Jean-Jacques Rousseau (Oeuvres complètes en 12 volumes, sous une adresse londonienne), libraire officiel avec privilège du Théâtre Royal de la Monnaie, publie des pièces et opéras comiques créés entre 1777 et 1799, Imprimeur royal pour l'Académie Royale de Science, Lettres & Beau-Arts de Belgique à Bruxelles, franc-maçon (Loge des «Vrais amis de la Justice»), imprime le Journal de Bruxelles (édite «l'Abrégé chronologique de l'histoire de Flandre» de A.J. Panckoucke en 1762)

ép. **1**) 1752 (Saint-Eloi, Dunkerque) **Anne-Thérèse Josèphe Barbier** ° 1731 (fille de Louis-François, libraire à Arras)
ép. **2**) 24/04/1759 (Lille) **Marie-Thérèse Panckoucke** ° 1738 (Lille) + 07/05/1812 (Lille) (fille d'André-Joseph et de Marie-Antoinette (alias Marie-Marguerite) Gandouin)

Louis-François Barbier
° ~1694 + 19/08/1744 (Arras, Saint-Géry)
apprenti, chez Cornu puis libraire à Arras (dès 1724, Grand'Place), réception en 1728
ép. 11/07/1721 **Marie-Agnès Delatour (ou Latour)** (fille de Charles, maréchal-ferrand à Vimy, et d'Anne-Josèphe Rumault)

postérité **Barbier** dont
Alexis-Robert, libraire & marchand d'estampes à Arras qui ép. **Jeanne-Thérèse Buis(s)ine** ;
Marie-Josèphe Louise ° ~1722 qui ép. 1744 **Jacques-Josèphe Dehay**, libraire à Arras (fils du Directeur des Etats d'Artois) ;
Anne-Thérèse Josèphe ° 1731 ép. 1752 **Jean-Louis de Boubers**, libraire imprimeur à Dunkerque puis à Bruxelles ;
Marie-Josèphe Védastine ° 1737 qui ép. 1770 **Adrien-François Joseph Duplessis**

de Boubers

Non connectés

France, Belgique

Nombreux de Boubers contemporains en Belgique :

Alain **de Boubers** à Autre-Eglise (1367)
? **de Boubers**, artisan en ébénisterie à Autre-Eglise (1367)
Cyrille **de Boubers** à Nimy (7020)
Elvire **de Boubers** à Nimy (7020)
G. **de Boubers de Corbeville** à Bruxelles (1000)
A. **de Boubers-Baffrey** à Bruxelles (1170)
M. **de Boubers de Corbeville** à Destelbergen (9070)
M. **de Boubers** à Havre (7021)
W. **de Boubers** (garage) à Asse (1730)
W. **de Boubers** (garage) à Marcinelle (6001)
F. **de Boubers-Becker** à Jemappes (7012)
? **de Boubers-Klimas** à Jemappes (7012)

Divers autres contemporains

? **André de Boubers**
président de la F.F.S.C.
(*Fédération Française de Sport Cyclotouriste*)
dans les années 1930