



Bertran

Famille Bertran(d) de Bricquebec



Guillaume Bertran,
1285 (maître
des requêtes)



Guillaume
Bertran



Guillaume
Bertran, seigneur
de Fauguernon

Normandie

*Briquebec (Bas-Cotentin) près Valognes
fiefs dans le Pays d'Auge et le Cotentin
Branche anglaise mal et peu attestée
Grosses confusions dans les premières générations
dans la plupart des sources...*

Armes :

«D'or, au lion de sinople armé & lampassé
de gueules, couronné d'argent»

alias :

«D'or, au lion de sinople armé, lampassé
& couronné de gueules.»

*Roncheville passe aux Estouteville
Thibouville aux Tilly et Ferrières
Fauguernon aux Montenay puis aux de Chambes
famille d'Hallenvilliers,
seigneurs de La Ferté-Fresnel
(alliée aux Loré de Beynes)*

Sources complémentaires :

*Medlands Projects (Normandie),
Dictionnaire de la Noblesse (F. A. Aubert
de La Chesnaye-Desbois, éd. 1775, Héraldique
& Généalogie),
Montres inédites de gens d'armes bretons (Revue
Historique de l'Ouest, 1885-1887),
Contribution de sophie Delestre (09/2013),
"Généalogies des maîtres des Requêtes", F. Blanchard,
1670,
Contribution de Thomas Gauthron (10/2018)*

© 2004 Etienne Pattou
Dernière mise à jour : 28/10/2018
sur <http://racineshistoire.free.fr/LGN>

Bertran

Origines

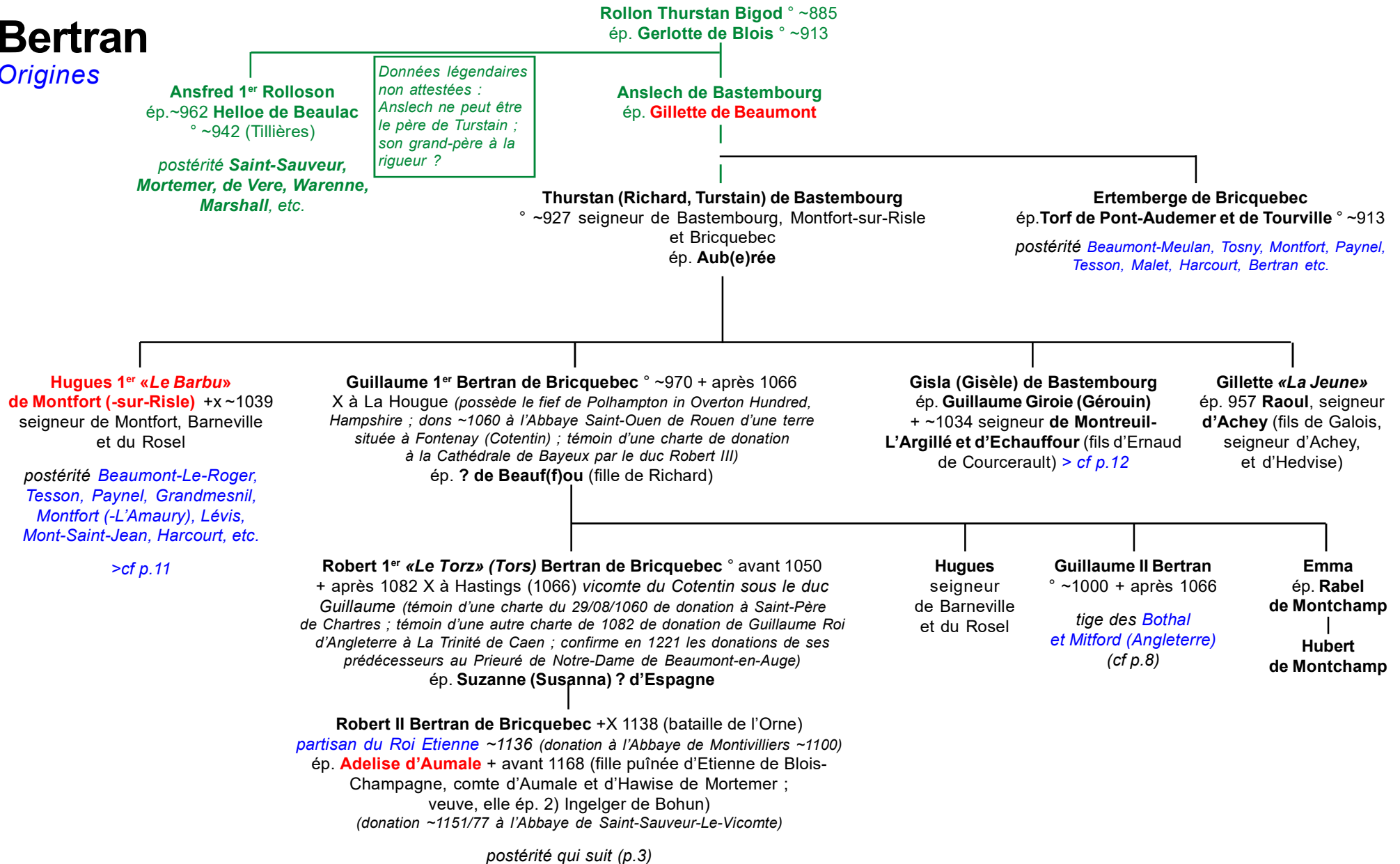

Bertran

Origines

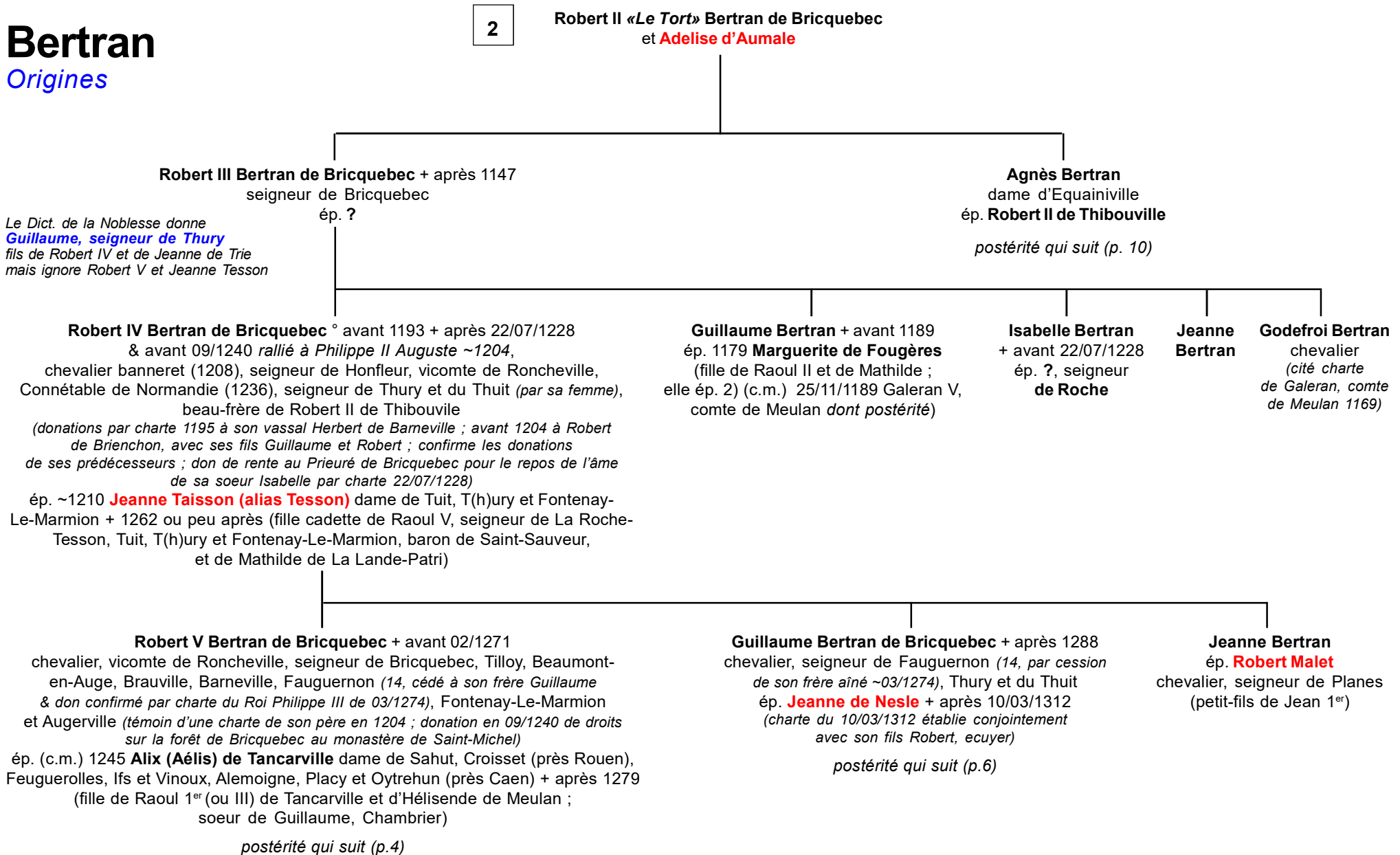

Bertran

Branche aînée

3

Robert V Bertran de Bricquebec
et **Alix (Aélis) de Tancarville**

Robert VI Bertran de Bricquebec + entre 17/04/1307 et 10-13/05/1308

chevalier, seigneur de Bricquebec, mêmes titres et vicomte de Roncheville (1290)

(confirme les possessions du Prieuré de Bricquebec par charte 02/1271 ; crée une rente de terre pour les habitants de la paroisse Notre-Dame de La Remuée par charte 20/01/1288 ; confirme 22/09/1295 les donations à l'Abbaye de Corneville pour les âmes de ses parents, de sa femme et de son frère)

ép. (c.m.) 02/1270 **Philippa (Alix, Ide) de Clermont-Nesle** + entre 20/01/1288 & 22/09/1295

(fille de Simon II de Clermont-Nesle et d'Adèle (alias Alix) de Montfort)

Guillaume Bertran de Bricquebec

écuyer (partage avec son frère 03/1275 ; cité charte de son frère 22/09/1295)

Robert VII Bertran baron de Bricquebec

° ~1273 + 03/08/1348 écuyer puis chevalier (1285), baron de Briquebec, vicomte de Roncheville, seigneur de Fontenay-Le-Marmion, Lieutenant du Roi en Guyenne, Saintonge, Normandie & Flandres, Maréchal de France (1325/26), commande l'armée en Guyenne (assiste au sacre de Philippe VI de Valois à Reims en 1328 avec 5 chevaliers de sa compagnie, 42 écuyers et 114 chevaux et à l'hommage d'Edward III au même à Amiens 06/06/1329), X Aragon, Ambassadeur (prisonnier de Robert Bruce 20/10/1322 (X de Scawton) libéré début 1323)

ép. 03/05/1318 **Marie de Sully** (fille d'Henri IV, seigneur de Sully, baron de Chalus, Bouteiller de France, et de Jeanne de Vendôme)

postérité qui suit (p.5)

*Robert VII Bertran,
Maréchal de France*

Jeanne (alias Alix) Bertran

ép. 1) avant 1285 **Robert IV «Passemers» d'Estouteville**

° ~1240 + ~1300/10 seigneur d'Estouteville et de Valmont, baron de Cleuville (fils de Jean et d'Agnès de Ponthieu ; veuf de Jeanne Talbot)

ép. 2) **Roland 1^{er} de Guémadeuc** ° ~1270

postérité *Estouteville*



Alix Bertran

ép. 1) **Richard III de Courcy**, baron de Courcy, seigneur de Remilly et de Marigny (fils ou plutôt neveu de Guillaume II de Courcy + 1289)

ép. 2) **Gilbert de Malesmains**

1) **Guillaume de Courcy**
ép. **Anne**, dame de Bourg-Achard (**Malet ?**, fille de Jean)

2) **Catherine de Malesmains**
ép. **Guillebert de Combray**

Jean Bertran, vicomte de Roncheville
sans postérité

Ide Bertran + jeune fiancée à **Jean III d'Harcourt**
sans alliance

Bertran

Extinction

de la branche aînée

4

Robert VII Bertran de Briquebec
et **Marie de Sully**

Robert Bertran de Briquebec
° ~1321
+x 25/08/1346
(Crécy)

Guillaume Bertran de Briquebec
+X 14/08/1352 (Mauron)
vicomte de Roncheville
ép.1340 **Jeanne Bacon** dame du Molay
et de Villers-Bocage (fille de Roger,
seigneur du Molay-Bacon, et de Jeanne
de Villiers ; veuve, elle ép. 2)
Jean de Luxembourg + 1364
et ép. 3) Nicolas de Balain)

sans postérité

Robin Bertran de Briquebec
seigneur
de Fauguernon

sans postérité

Jeanne Bertran de Briquebec «L'Aînée»,
dame héritière de Briquebec
ép. 1) (c.m.) 02/06 & 13/06/1338
Guillaume VI Paynel + 1361 baron
de Hambye, seigneur d'Olonde
et de Cussuras (fils aîné de Foulques
V et d'Agnès de Chantelou)
ép. 2) 1393 **Robert Malet**, seigneur
de Gravelle (fils de Jean Malet
et d'Eléonore de Châtillon)

postérité
1) *Paynel* (dont **Jean**, seigneur
de Hambye et de Briquebec
qui ép. *Marie Bertran*)

Philippa Bertran de Briquebec ° ~1320
+ après 05/02/1398
héritière de Roncheville
(*hérite du tiers de tous les biens paternels*)
ép. 1) **Girard IV Chabot**
° ~1320 + ~1399 baron
de Rais ou Retz, seigneur
de Machecoul, La Mothe-Achard et Avrilly (fils
de Girard Chabot
et de Catherine de Laval)
ép. 2) **Guiot Maillard**

postérité 1) *Chabot*

Jeanne «La Jeune» Bertran de Briquebec
ép. (c.m.) 08/10/1353
Gui IV de La Roche-Guyon
+ ~1373 Chambellan
du Roi (fils de Gui III
de La Roche-Guyon
et de Marguerite
de Laval)

postérité
La Roche-Guyon

Bertran

Seigneurs de Fauguernon

3

Guillaume Bertran de Bricquebec
et **Jeanne de Nesle**

Guillaume Bertran de Bricquebec
° ~1250 chevalier, seigneur
de Fauguernon et de Fontenay-Le-Marmion,
Garde des côtes de Normandie
*(cède le fief de la vicomté de Fontenay-Le-Marmion
à Robert Bertran, son frère, écuyer,
par charte du 03/01/1309)*
ép. **Laurence du Merle** (fille de Guillaume
et de Marie de Nollent-Tancarville,
dame de Gacé)

Agnès Bertran ° ~1275
ép. (c.m.) 04/07/1300 **Guillaume de Brucourt**

**Guillaume
& Gui
de Brucourt**

Jeanne de Brucourt
+ avant 1337 dame
de saint-Denis-Le-Vêtu
ép. **Louis de Thibouville**
(fils de Robert)

Robert Bertran de Bricquebec ° ~1280 chevalier, vicomte
de Fauguernon, seigneur de Fontenay-Le-Marmion (1309)
ép. 1) (c.m.) 25/09/1316 & 14/06/1318
Jeanne de Tilly, héritière de Moyaux, Hiéville, Boissey
et Duval (fille de Jean et de Jeanne de Beaufou)
ép. 2?) **Isabelle de Craon** ° ~1330 + 02/02/1394 (Mayence)

1) Marie Bertran de Bricquebec
vicomtesse de Fauguernon ° ~1330
ép. 1) 1357 **Jean Paynel** baron de Hambye ° 1339
(fils de Guillaume VI et de Jeanne Bertran,
dame de Briquebec)
ép. 2) 1358 **Yon III de Garençières** seigneur de Garençières
et de Beaudémont + 1409 (fils de Yon II et de Jeanne Crespin)
(fonde couvent des Cordeliers d'Evreux)
ép. 3) ? à Jean, seigneur de La Ferté-Fresnel ?)

postérité qui suit (p.7)

Guiffrey Bertran
seigneur
de Bourghéroude
et Rougemonstiers

Marie Bertran
ép. **Guillaume (III ?) de La Ferté**
seigneur de La Ferté-Fresnel
(fils de Jean de La Ferté)

Jean II de La Ferté
sénéchal de Normandie
ép. **Alix de Meulan** (fille
de Waleran, baron
de Neufbourg, et de Jeanne
de Bouville)

Jean III de La Ferté
ép. **Béatrice
Mauvoisin-Rosny**

Jeanne Marie Bertran de Bricquebec
dame de Thury et Thuit
ép. **Olivier II de Clisson «Le Jeune»** (alias **Guillaume ?**)
° ~1236 + ~1307 écuyer (1262), varlet (1265), seigneur de Clisson
et Blain (fils d'Olivier 1^{er} et de Plais(s)ou de Penthièvre,
dame de La Roche-Derrien ; veuf d'Aliénor)

postérité Clisson

dont **Guillaume** + ~1307 seigneur de Clisson qui ép. ? de **La Roche-Bernard** ; **Catherine** qui ép. 1299 **Geoffroi de Rohan** + 1303
& **Olivier III** seigneur de Clisson, Blain et Thuit, qui ép. ~1300 **Isabeau de Craon** (fille de Maurice VI et de Mahaut de Malines)

postérité Clisson, Vivonne, Belleville & Ramefort

**Alix
Bertran**
*sans
alliance*

Bertran

Alliance Garencières

6

Marie Bertran de Bricquebec
et 1) **Jean Paynel**
et 2) **Yon III de Garencières**

2) **Jeanne de Garencières** ° 1358 + après 1431
ép. 1) **Guillaume de Montenay**, seigneur du Hommet
(fils de Guillaume et d'Isabelle de Meulan)
ép. 2) **Guillaume IV de La Ferté-Fresnel**, baron de Neufbourg
(fils de **Jean III** et de Béatrice de Mauvoisin-Rosny)
ép. 3) **Bertrand Paynel** ° ~1357 +x 24/10/1415 (Azincourt) seigneur d'Olonde
(fils de Guillaume VI, seigneur de Hambye, et de Jeanne Bertran)

1?) **Sibylle de Montenay**, dame de Fauguernon
ép. **Bernard 1^{er} de Chambes** + 14/01/1435

Jean II de Chambes + entre 1474 et 1476 seigneur
de Fauguernon et de Villhonneur, Ambassadeur
ép. 17/03/1445 **Jeanne Chabot**, dame de Montsoreau
et d'Argenton, dame d'honneur de la Reine Charlotte
de Savoie ~1473

Hélène de Chambes
ép. **Philippe de Comines**

3) **Jacques Paynel**
° 1390 + après 1449
Grand-Panetier d'Henry VI,
Roi d'Angleterre (& de France)
ép. **Jeanne Le Carpentier**

? **Jeanne Bertran**
ép. **Guillaume de La Marre**
+X 1448 (Saint-Aubin-
du-Cormier)

Bertran

Rameau non connecté

? **Adeline Bertran de Bricquebec**
ép. **Thomas 1^{er} de Bricqueville** + avant
07/1226 seigneur de Bricqueville
et de Laune (fils de Robert
de Bricqueville et de Mahaut Paynel)

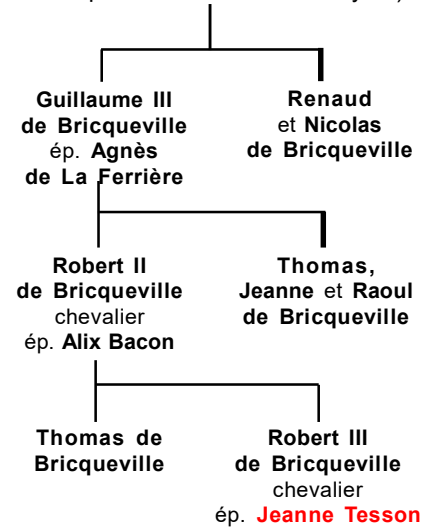

Bertran

Fauguernon ?

Non connectés

Branche cadette ? en Angleterre

Roger Bertran

baron de Mitford (*cité ~1165/70*)

ép. **Adeline de Morville**

(fille d'Hugues 1^{er} de Morville + 1162
Connétable d'Ecosse pour David 1^{er})

|

Roger Bertran

baron de Mitford ?

(*fiefs en Yorkshire*)

ép. 1207 ?

? Jeanne Crespin

(fille de Guillaume Crespin,
arrière petite-fille de ? Crespin
et de Jeanne Bertran de Bricquebec)
ép. **Gui Le Baveux de Garencières**,
seigneur de Garencières ~1290

|

Jean (Yon) de Garencières

seigneur de Garencières

° ~1330 + après 1384

ép. ~1358 **Marie Bertran de Bricquebec**

Bertran

Alliance Thibouville

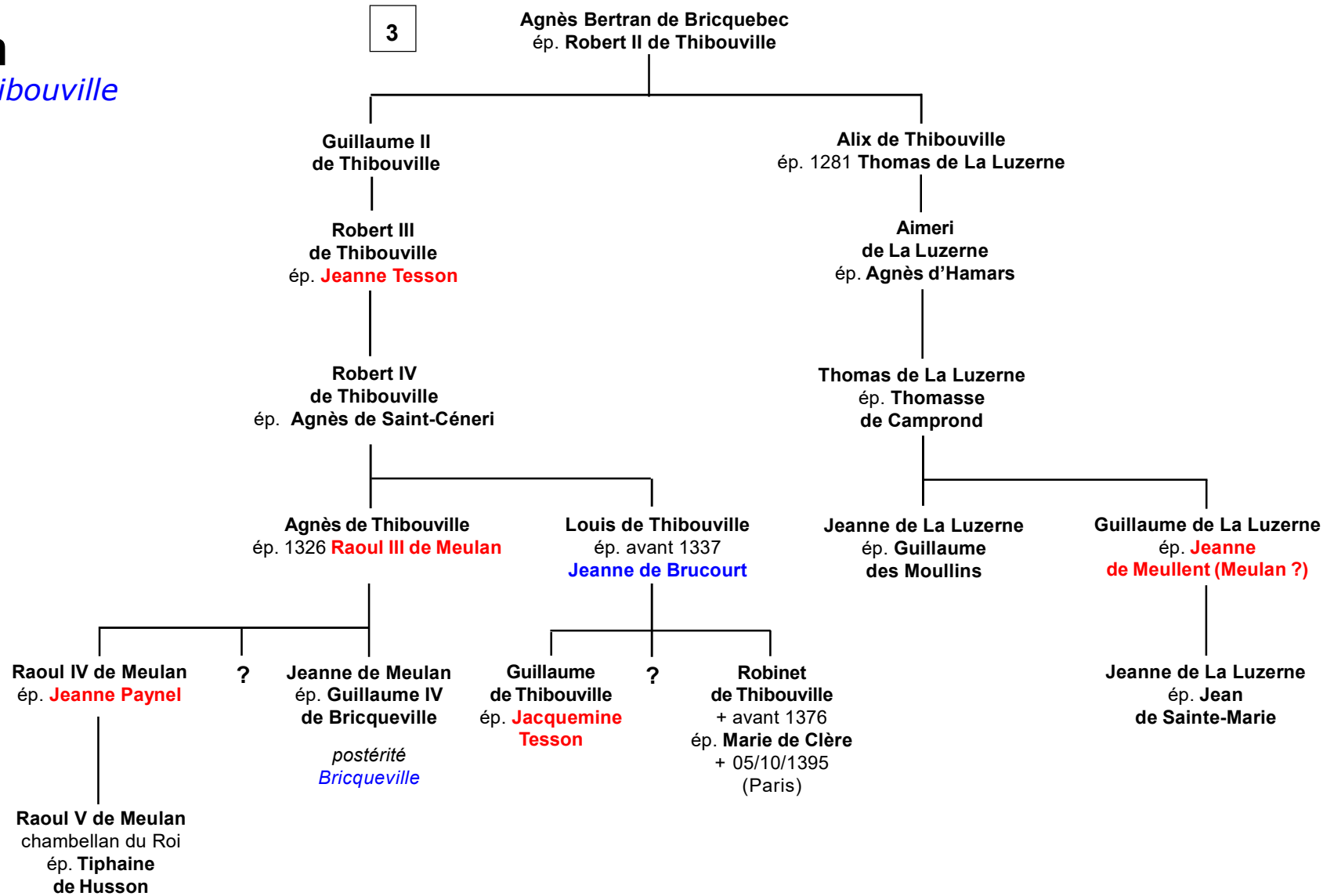

Montfort-sur-Risle

2

Hugues Turstain «Le Barbu» = Hugues 1^{er} de Montfort
 +x 1039 (en combattant Vauquelin de Ferrières)
 seigneur de Montfort-sur-Risle

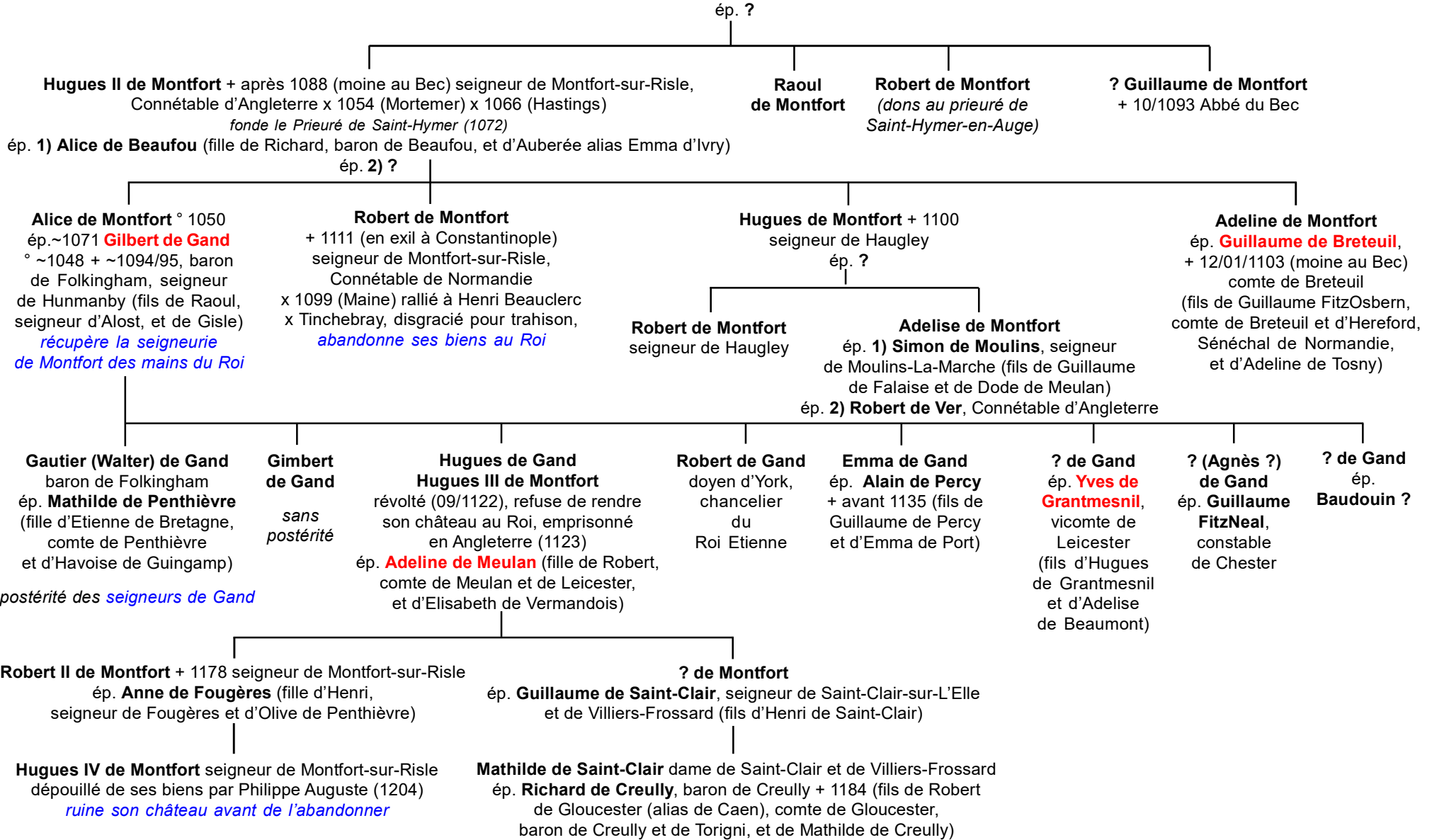

Famille GIROIE

2

Gisla (Gisèle) de Bastembourg
et **(Guillaume) Giroie (Gérouin)**
seigneur de Montreuil et d'Echauffour

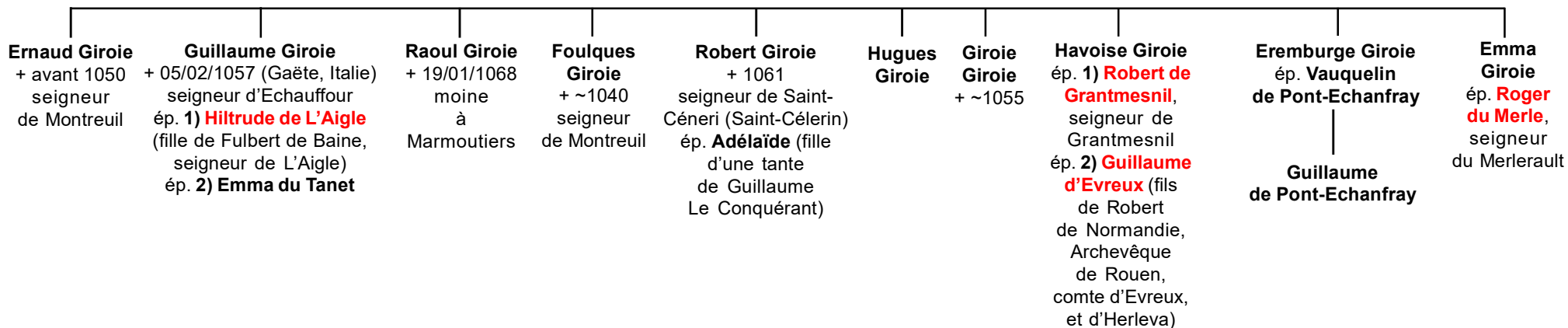

Bertran

Non connectés

*Montres de gens
de guerre
en Bretagne
au XIV^e siècle*

? **Perrot Bertran**
écuyer

*(cité à la montre de la compagnie
de Bertrand du Guesclin, duc
de Moulines (Molina), Connétable
de France, à Louviers 01/06/1371
dans un état adressé à Etienne
Braque, Trésorier des Guerres
pour 2 chevaliers bannerets (dont
lui-même), 28 chevaliers
bacheliers et 183 écuyers)*

? **Huguet Bertran**
écuyer

*(cité à la montre de Geoffroi
Fevrier, chevalier, à Valognes
17/11/1378 ce dernier en donnant
quittance 27/07/1379 : sceau
de cire : «un cerf passant»)*

? **Emart Bertran**
écuyer

*(cité à la montre d'Alain
de La Houssaye, chevalier,
à Valognes 17/11/1378 ; celui-ci
donnant quittance de gages 24/09,
12/12 et 01/02/1376 ; sceau de cire
rouge : «écu échiqueté d'argent
& de sable à une bordure»)*

? **Hardouin Bertran**
? **Guillet Bertran**
? **Thomas Bertran**
écuyers

*(cités à la montre d'Amauri
de Clisson à Plermel en Bretagne
01/07/1380 aux gages du Roi)*

? **Jeanne Bertran**
ép. **Guillaume de La Marre**
+X 1448 (Saint-Aubin-
du-Cormier)