

Bailliencourt (à droite, vu par Sars de Salmon et par un mémoire de la famille de Lespierre, alliée aux Bailliencourt)



Bailliencourt dit Courcol

Famille de **Bailliencourt** dit «**Courcol**»



Bailliencourt : ces grandes armes (à gauche) paraissent erronées - s'il s'agit d'un «parti» - dans l'interprétation de la disposition de l'emmanché des Landas (cette juxtaposition des émaux (gueules) étant parfaitement impossible sauf usages locaux toujours possibles) L'anomalie était déjà relevée au XVI^e siècle. A droite un parti à peu près acceptable.



Empreinte d'un sceau des Courcol



Famille Goubet, alliée aux Bailliencourt



Bailliencourt en écartelé

Artois, Ponthieu

Bailliescourt, Baillencourt puis Bailliencourt (commune act. de Puisieux, 62, au nord de Grandcourt & aux bords de l'Ancre). Le surnom **Courcol** paraît aussi ancien que le patronyme lui-même.

Famille probablement issue au XII^e siècle d'une branche cadette de la Maison de Landas (par Elnar de Landas) ; à l'origine, vassale des Candavène, comtes de Saint-Pol.

Armes :

«Emanché de gueules & d'argent de cinq émanchures, cantonné à senestre en chef d'un fascé d'or & d'azur de huit pièces (Habarcq)»

plus plausible que :

«Ecu parti ? : au 1, de gueules, à l'emmanché d'argent (Landas) ; au 2, de gueules, à un canton en chef, fascé d'or & d'azur de huit pièces (Habarcq)»

Le nombre des émanches (3, 4, 5, 6...) est fluctuant comme l'est celui des armes de Landas.

Nombreux variantes (émaux), brisures (cotice d'or, etc.) & écartèlements.

> cf *Annexe Héraldique* (p.62 & suivantes)

Devise : « Fut par vertu Courcol »

Support : 2 griffons

Cri : «Landas !»

Sources complémentaires :

Dictionnaire de la Noblesse (F. A. Aubert de La Chesnaye-Desbois, éd. 1775, *Héraldique & Généalogie*), *La Famille de Bailliencourt dit «Courcol»* : étude généalogique d'Henry de Bailliencourt dit Courcol (05/1950 ; basée sur des travaux antérieurs comme «Les Labeurs de Messire Hugues de Baillencourt» (~1600) ; une sentence de l'Election d'Artois (15/10/1588) et très nombreuses autres sources...)

© 2012 Etienne Pattou
dernière mise à jour : 22/04/2016
sur <http://racineshistoire.free.fr/LGN>

Bailliencourt

Origines

Armes de **Baudouin de Bailliencourt dit «Becket»** :
«De gueules à quatre émanches d'argent» ;
cri de guerre : «Landas !»

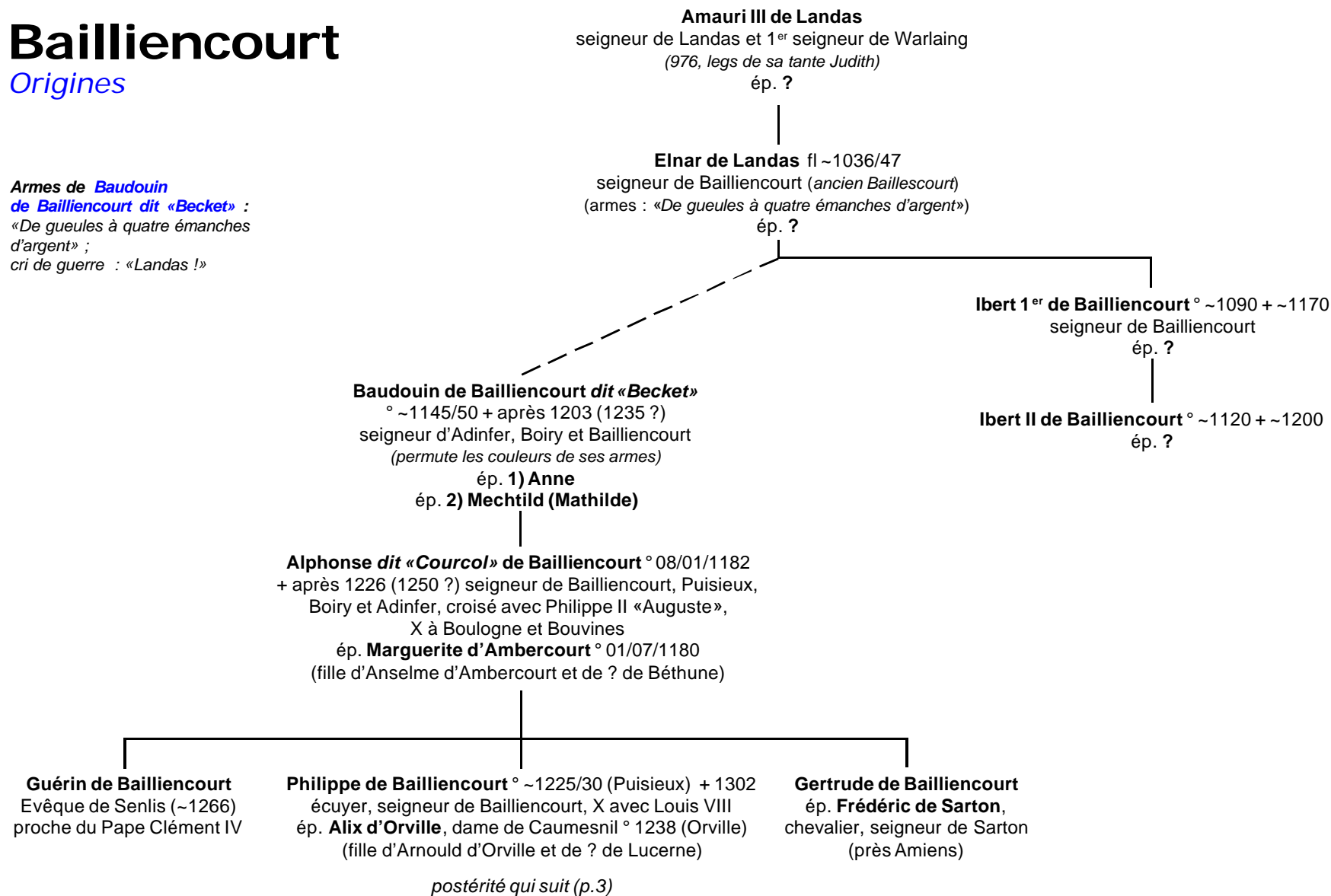

Bailliencourt

Seigneurs de Puisieux
& Baillescourt

2

Philippe de Bailliencourt
et Alix d'Orville

Hugues de Bailliencourt
seigneur de Bailliencourt
ép. ~1284 **Edouarde (alias
Léonarde) d'Olhain** ° ~1268
+ 1311/12 (Puisieux, 62)
(fille de Jean II
et d'Isabelle de Cottènes)

Ernoul de Bailliencourt ° 01/07/1250 (Puisieux) + 1332 écuyer,
seigneur de Puisieux, X à Courtrai et sous le duc de Bourgogne
ép. **Clara (alias Claude, Eléonore) de Hermont**
(**alias de Miraumont**) (fille de Claude,
chevalier, Gouverneur de Péronne)

**Philippe
de Bailliencourt**
religieux
de la Trinité
(1306)

Thibaud de Bailliencourt
dit «Courcol» +X 11/07/1302
(Courtrai)
sert sous le comte d'Artois
ép. **Agnès de Beaufort-
Noyelles** (fille de Jacques
de Beaufort-Noyelles
et d'Adèle d'Antoing)

**Aldegonde,
Antoinette,
& Marie
de Bailliencourt**

Frédéric de Bailliencourt
+ 05/1359 (Allemagne)
croisé, chevalier
de Jérusalem

Robert de Bailliencourt ° ~07/1280 (Puisieux)
+ 1356 seigneur de Puisieux et Bailliencourt
ép. **Jeanne de Rivery (alias Rivry, Wimby ?)**
(fille de ? et de ? de Griboval)

**Richard
de Bailliencourt** + ~1385 (Arras) écuyer, chevalier (1329) seigneur
+X 1401 chevalier
de Malte (1389,
sous le Grand-Maître
*Philibert
de Naillac*)

Louis de Bailliencourt ° ~1302 (Puisieux)
de Bailliencourt (*écartèle ses armes
avec celles de sa femme*)
ép. 25/05/1327 (*Habarcq, 62*)
Antoinette de Harbarcq,
dame de Montenescourt, chanoinesse
de Notre-Dame des Ardents + 1391 (Arras)
(fille d'Antoine et de Jeanne d'Aubigny)

postérité qui suit (p.4)

**Robert
(alias Roland)
de Bailliencourt**
X à L'Ecluse
(21/06/1340) avec son
père et sous le Roi
Philippe VI de Valois

**Jeanne
de
Bailliencourt**

**Claude
de
Bailliencourt**
+ en
bas-âge

**Barbe
de
Bailliencourt**

**Catherine
de
Bailliencourt**
+ en
bas-âge

**Louise
de
Bailliencourt**
+ en
bas-âge

**Elisabeth
de
Bailliencourt**
ép. 1324 ?
Adam,
seigneur
d'Aveluys

Bailliencourt

Seigneurs de Puisieux
& Baillescourt

3

Louis de Bailliencourt
et **Antoinette de Harbarcq**

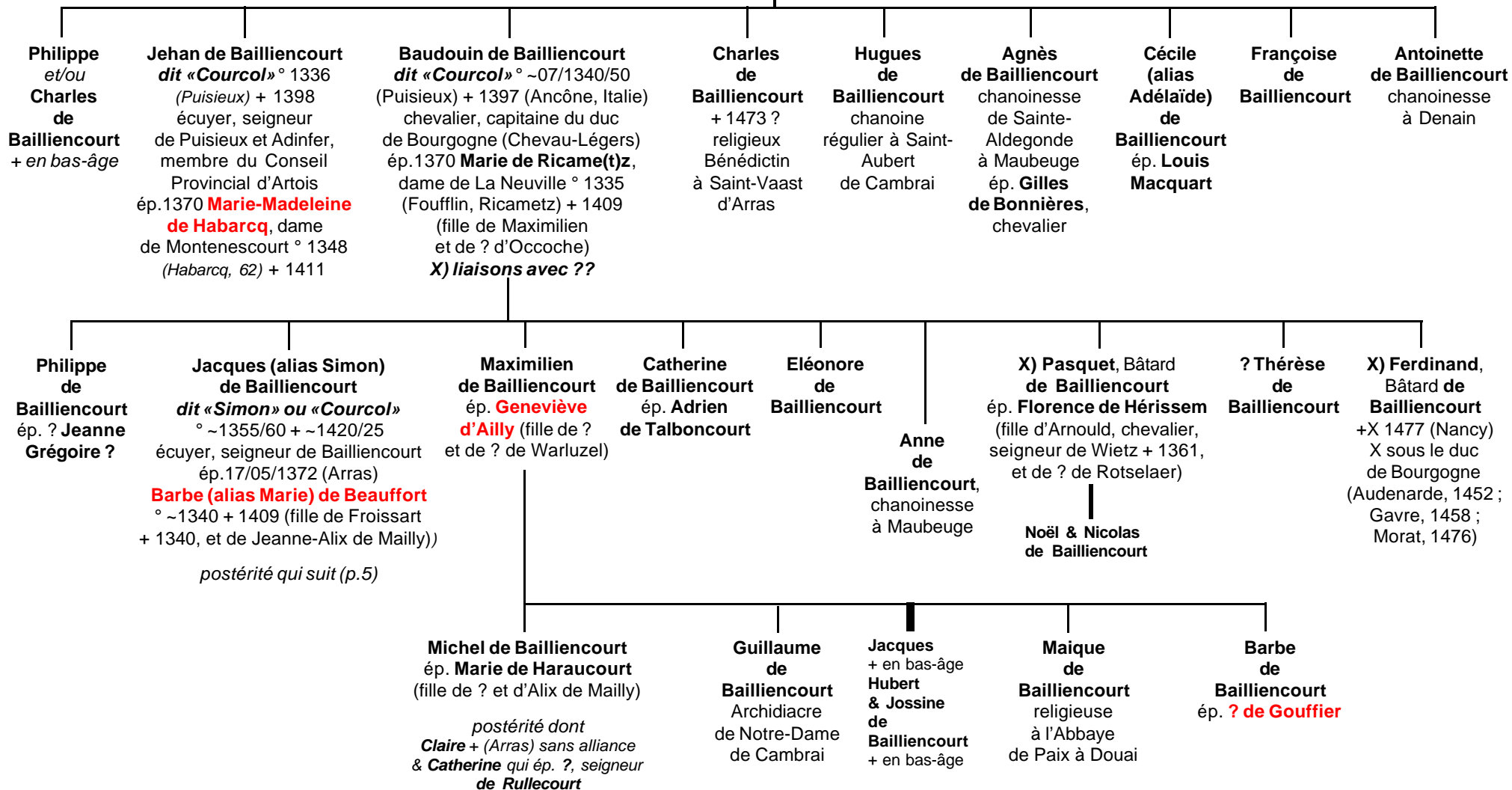

Bailliencourt

Seigneurs de Puisieux
& Baillescourt

4

Jacques (alias Simon) de Bailliencourt
dit «Simon» ou «Courcol»
et Barbe (alias Marie) de Beaufort

Gérard de Bailliencourt
ép. Marguerite de Morande
(résident à Baillescourt-
Les-Miraumont)

Pierre de Bailliencourt dit «Rodicque» ° ~1380
+ après 1465 écuyer, seigneur de Blairville,
Bailli à Blairville de Robert de Nédonchel
ép. Marguerite de Gouy (fille de Jean et de ? d'Humières)

Hubert
& Philippe
dit «Philippon»
de
Bailliencourt

Gillot (Gille, Gillette) de Bailliencourt
(teste 23/02/1466)
ép. 1) Thomas Le Cuvelier + ~1458/64
ép. 2) Wéry de Cappy + dès 1465

Barbe
de
Bailliencourt

postérité qui suit (p.6)
de la *branche puînée*

Roberte de Bailliencourt
(elle ou ses enfants vendent ~1465
la terre de Baillescourt
aux sieurs de Diéval dit «d'Ostrel»)
ép. Jean de Grignon

Perrine
de Bailliencourt

Chrétienne
(Christine)
de Bailliencourt

Jean-Hugues d'Ostrel, écuyer,
seigneur de Diéval, du Quint, Beauvoir, etc.
est dit *seigneur de Baillescourt*
à son mariage 26/06/1465
avec Péronne de La Porte

Branche aînée
extinction ~1465

Bailliencourt

Branche cadette

5

Pierre de Bailliencourt
et Marguerite de Gouy

Jean dit «Courcol» de Bailliencourt ° ~1410 (Blairville) + après 1481 (1490, Arras)
seigneur de Saint-Martin en Blairville, Douchy, Ayette, Vis-en-Artois (1466),
Boiry-Sainte-Rictrude et Boiry-Saint-Martin (1441, fief de Saint-Vaast d'Arras)
Bourgeois d'Arras (*admis 08/01/1430*), homme d'armes (Thérouanne)
(partage avec ses enfants en 1481)
ép. **Marguerite de La Couronne** (fille de Pierre et de Nicole d'Occoche)
(Armes : «De sinople, à la croix fleuronnée (ou fleuretée) d'or»)

Robert (Robinet) de Bailliencourt + ~1496
seigneur de Douchy, Ayette, Boiry-Sainte-Rictrude et Boiry-Saint-Martin, Receveur du gaule de Sancerre (*1461/62, commis par Louis Sanguin*), Bourgeois d'Arras (*admis 10/07/1451*), Echevin d'Arras (1471, 1472, 1478, 1483, 1485, 1488, 1489, 1491, 1492, 1495 & 1496), Argentier d'Arras (1473, 1477), Député par la Ville près l'Empereur Maximilien
ép. **1) ~1455 Perrine Le Quiou dite «de Guernonval»**
(fille de Pierre et de Perrine de Termaison)
ép. **2) Barbe de Habarcq**
(fille de Robert et de Marie de Beauvoir)
ép. ? **3?) ~1490 ? Jeanne Barguelier (ou Bacqueler)** (veuve de Nicolas Pamart)
postérité qui suit (p.7) de la 1° branche

Jeanne de Bailliencourt
Bourgoise d'Arras
(*admise 14/03/1486*)
ép. **Watier Le Franchomme**

Colart (Colinet) de Bailliencourt,
° ~1430 seigneur de fiefs à Vis-en-Artois, Bourgeois d'Arras
(*admis 10/07/1451*)
ép. **Marie de Wignacourt**
postérité qui suit (p.14) de la 2° branche

Michelle de Bailliencourt
Bourgoise d'Arras
(*admise 26/08/1491*)
ép. avant 1473 **Jean de Bruay** + dès 1490

Jean (alias Philippe) dit «Le Josne» de Bailliencourt ° ~1440 + avant 1499
seigneur de Saint-Martin de Blairville, Bourgeois d'Arras, Bailli
ép. ~1481/82 (*avec dispense : parenté au 7° degré*) **Jeanne(tte) de Beaufort**
(fille de Colart dit «Payen» de Beaufort, chevalier, seigneur de Beaufort-en-Artois & d'Avesnes-Le-Comte, et d'Isabeau (alias Jeanne) d'Olhain d'Estaimbourg ; veuve de Jean van Spielt, seigneur de La Vichte)
postérité qui suit (p.17) de la 3° branche

Pierre de Bailliencourt
Abbé d'Eaucourt-Les-Bapaume

Jean dit «Jeannet» de Bailliencourt + avant 1499
seigneur des Pretz, Bailli d'Adinfer
ép. **Antoinette Le Blond** + avant 1508
Bourgoise d'Arras (*admise 25/05/1499 avec ses fils Jeannot et Hutin*) (*résident à Adinfer en 1486*)

postérité qui suit (p.55) de la 4° branche

Jacques de Bailliencourt
+ après 1516 seigneur d'Hannescamps
ép. **Colaye (Nicole) de Maysons**
(fille de ? et de ? Accar)
(*résident à Adinfer en 1516*)

postérité qui suit (p.60) de la 5° branche

Isabelle de Bailliencourt
ép. **Jean de Couillemont**

? **Simone (alias Suzanne) de Bailliencourt**
ép. **Michel de Recourt** (alias Bécourt ?)

Simon de Bailliencourt
seigneur de Bouchavennes
ép. **Michelle de Recourt**
(veuve du Gouverneur de Doullens)
> cf. *Lens, Châtellains*

Yvonne (alias Jeanne, Yolaine) de Bailliencourt
ép. **Jacques de Mailly**

Bailliencourt

Première Branche

Seigneurs de Douchy, Alette, etc.

6

Robert de Bailliencourt
et 1) Perrine Le Quiou dite «de Guernonval»
et 2) Barbe de Habarcq
et ? 3?) Jeanne Barguelier (ou Bacqueler)

1) Antoine
de
Bailliencourt

1) Marie de Bailliencourt
Bourgeoise d'Arras (*admise 15/07/1503*)
ép. 1) avant 1485 Robert Duranne
(fils de Jehan) + avant 1503 (1497 ?)
ép. 2) 02/05/1504 Nicolas Le Borgne,
écuyer, seigneur de Héninel
et de Blairville ?, élu d'Artois + 07/02/1537
(fils de Nicolas et de Marguerite
de Bernicourt)

1) Jeanne
de Bailliencourt
ép. avant 1495
Lambert Martin,
Marchand en drap

1) Pierre de Bailliencourt ° (Arras) + avant 28/12/1556
seigneur de Douchy, Alette & fiefs à Ficheux, Bachelier
ès-lois, Mayor héréditaire de Boiry-Sainte-Rictrude
et Sains, Bourgeois (*admis 30/04/1489*) & Echevin d'Arras
(1503, 1504, 1523 & 1528), Avocat Fiscal au Conseil d'Artois
(1530, remplace Couronnel), membre du Conseil d'Artois
(1531, remplace Hangouart, Président),
Bailli de la Commanderie de Haute-Avesnes
ép. avant 1495 Marie d'Abbeville dite «d'Ivergny»
alias «de Boubers» (fille de Louis
et de Jeanne de Monchy)

postérité qui suit (p.8) du 1° rameau

2) Jean de Bailliencourt + 07/02/1551
écuyer, seigneur de Torcheville
& fiefs à Boiry-Sainte-Rictrude (1529,
relevant de l'Abbaye de Marchiennes),
Bourgeois d'Arras (*admis 17/11/1485*)
ép. Marie (alias Jeanne)
Jonglet de Moyenville
+ 12/11/1551

postérité qui suit (p.9)
du 2° rameau

2) Christophe
de
Bailliencourt

2) Claude de Bailliencourt
capitaine au régiment d'Humières
ép. ?

postérité dont
?, une fille qui ép. Guillaume du Chastel,
seigneur de Halle, Prédéfin, etc., Gouverneur
de Dieppe > d'où 2 filles

2) Ernest
de
Bailliencourt

2) Charlotte
(alias Cécile)
de
Bailliencourt

Bailliencourt

Premier rameau (1° Branche)

Seigneurs de Douchy, Alette, etc.

7

1) Pierre de Bailliencourt
et Marie d'Abbeville dite «d'Ivergny»
alias «de Boubers»

Pierre de Bailliencourt + après 10/11/1592
écuyer, seigneur de Douchy, Alette et Boiry-Saint-Martin,
licencié ès-lois, Avocat, Mayor héréditaire de Boiry-
Sainte-Rictrude, Bourgeois d'Arras (*admis 10/06/1532*), Echevin
d'Arras (*19 fois entre 1541 et 1578*) (*achète
25/06/1565 le château de Blangy-Bellemotte près Arras*)
(Armes : Bailliencourt au franc-quartier Habarcq ;
devise : «Courcol, Bonne teste»)
ép. **Catherine de Wignacourt**, dame de Berlettes
(fille de Jean, chevalier, + 19/01/1549, seigneur
de Berlettes, et d'Isabeau de Pronville, + 20/02/1554,
dame des Obeaux ; petite-fille de Sohier,
seigneur d'Ourton, et d'Alix de Bernemicourt)

**Robert
de Bailliencourt**
seigneur de Sains-
Les-Marquion
ép. **Jeanne
d'Erlencourt**
(alias Herlincourt,
Erlancourt)
(fille d'Antoine
et de Jeanne
de Cambron)

Perrine de Bailliencourt
° ~1507 + (Arras)
ép. 1536 **Jean de Bertoul**, écuyer, seigneur
d'Herbeval, Raspoys et Damplicz (*par achat*),
conseiller en Artois de l'Empereur Charles-
Quint ° ~1485 (fils de Martin et de Marie
Le Roy ; veuf de Marguerite Bodescot
(ou Bodeschor), fille de Gui, seigneur
de Berquigneuse, Belleval, Ghumehen,
et d'Anastasie Le Comte)

postérité dont **Adrien
& Catherine de Bertoul**

**Marie
de Bailliencourt**
ép. **Jean
de Soissons**,
seigneur
de Tincques
et Tincquette,
Mayor
& Capitaine-
Général
à Amiens (1536)

**Jeanne
de
Bailliencourt**
religieuse
à La
Thieulloye

**Adrien
de Bailliencourt**
écuyer, Guidon
au régiment
de La Roche
ép. ~1540
**Marie
de Ranchicourt**

Anne de Bailliencourt ° 1546 + 05/10/1595 (Cambrai) dame de Boiry-Saint-Martin et d'Alette
ép. 31/05/1568 (Arras) **Jean Grusset dit «Richardot»** + 03/09/1609 (Arras) chevalier (*par Lettres patentes 19/05/1582 du Roi Philippe II*), baron
de Lembeck, seigneur de Barly, Ottignies, Peteghem, Gameraiges, Président du Conseil d'Artois (*16/01/1582*), membre des Conseils d'Etat &
Privé à Bruxelles (1585) Chef & 1^{er} Président du Conseil Privé (*15/05/1597*), Ambassadeur (*en France, Espagne & Angleterre ; Traité de Vervins,
1598*) (fils de Guillaume Grusset et de Marie Richardot, soeur de l'Evêque d'Arras ; veuf d'Isabeau Le Bailly)

postérité **Richardot** (7 enfants dont : **Françoise**, baronne de Schetz d'Ursel > tige des comtes puis ducs d'Ursel ; **Jean**, chanoine à Sainte-Gudule,
Evêque d'Arras (1593) puis Archevêque-duc de Cambrai (1609) ; **François**, Gouverneur des Pays-Bas ; **Pierre**, Abbé d'Echternacht (Luxembourg) ; **Guillaume**,
tige des Princes de Steenhuyse ; **Antoine**, seigneur de Bottigny, capitaine de Cheval-Légers ;
& **Jeanne** + à Bruges qui ép. Antoine de La Baume)

Extinction ~1602 (quenouille)

François de Bailliencourt ° avant 1556
+ avant 1602 (Flandres) écuyer,
seigneur de Douchy, Berlettes, Alette,
Inchy et des deux Boiry, Bourgeois
(*admis 28/03/1574*) & Echevin d'Arras
ép. ~1575 **Marguerite de Fontaines**
(fille de Jean, seigneur de Perroy,
et de Barbe d'Oursin ; ép. 2)
? Zannequin, Bourgmaster de Furnes)

**Barbe
de
Bailliencourt**

**Louise (alias
Marie-Anne)
de Bailliencourt**,
religieuse
à l'Abbaye
de Marquette

**Anne
de
Bailliencourt**,
religieuse
Clarisse

Marie de Bailliencourt
+ 15/07/1598
ép. **Jean de Barbitius**,
baron de Fernelmont,
chevalier,
secrétaire de l'Empereur
Rodolphe II

Jeanne de Bailliencourt
dite «de Berlette» ° peu avant
13/04/1586 (Arras, bapt.) + 02/11/1637
(Grandmont) religieuse (1591)
puis Abbesse de l'Abbaye de Messines (06/
08/1610-07/1618), Princesse
de Croisettes, dame de Deulement,
Nordschoote et Zuydchoote

**Hedwige
de Bailliencourt**
chanoinesse
de Sainte-Gertrude
(Nivelles,
20/08/1602)

**Catherine
de Bailliencourt**
ép. 14/11/1600
(Bruxelles) **Otto de
Welzer de Stopperich**,
capitaine allemand,
Lieutenant-Général
au service du duc
de Neubourg

**Adrienne
(alias Aloyse)
de
Bailliencourt**
ép. **Jacques
Schinckélé**
(résident
à Tournai ?)

Une des filles, religieuse, a été guérie
miraculeusement de paralysie
par Notre-Dame de Grâce de Loos (~1604/07)

Bailliencourt

Second rameau (1° Branche)

Seigneurs du Crocq, Antigny, etc.

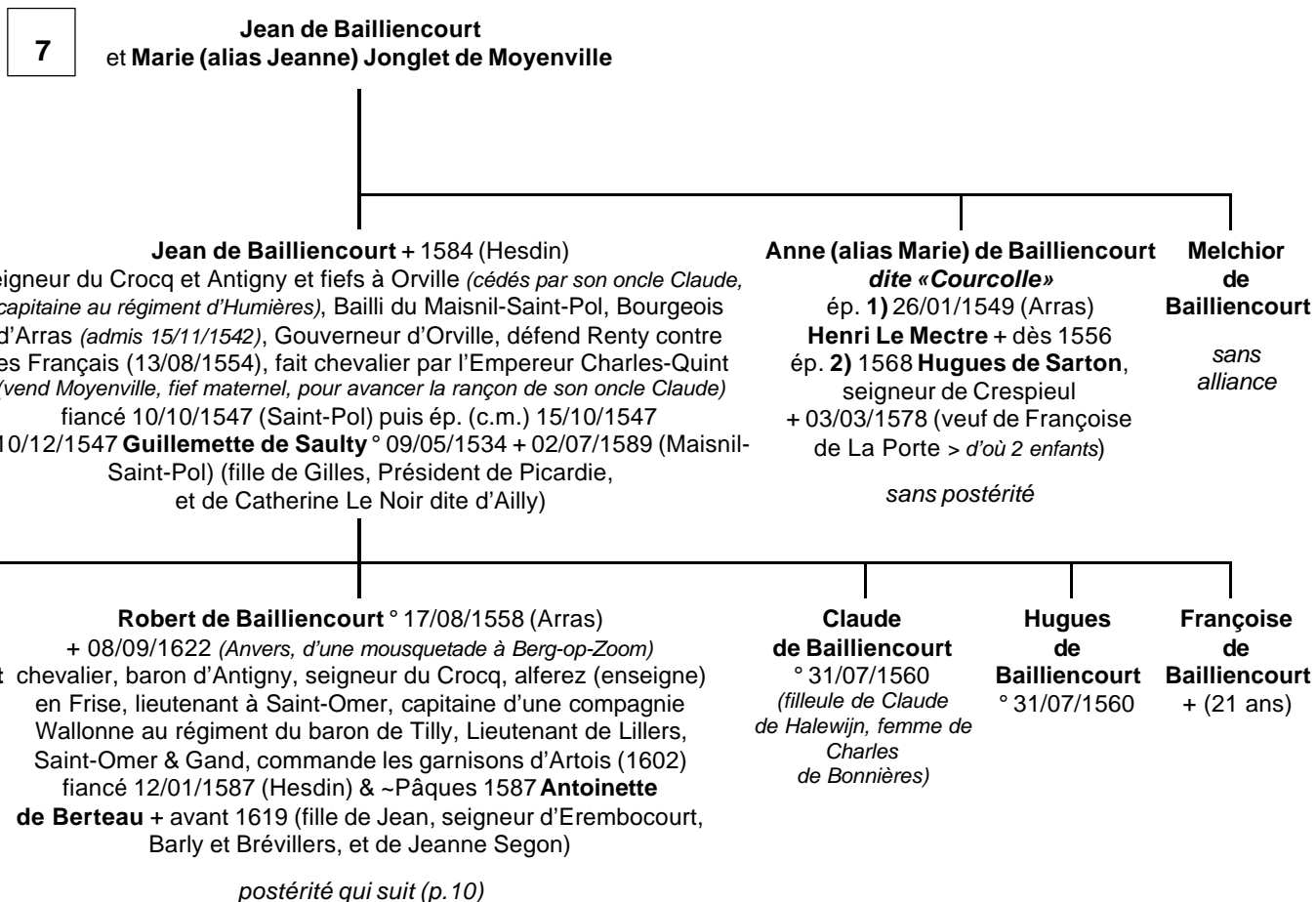

Bailliencourt

Second rameau (1° Branche)

Seigneurs du Crocq, Antigny, etc.

9

Robert de Bailliencourt
et Antoinette de Berteau

Hugues de Bailliencourt
° 17/12/1587 (Maisnil-Saint-Pol) + 09/02/1672 (Aire-en-Artois) chevalier, vicomte d'Harlebecq, seigneur de La Neuve-Chapelle (*fief relevant de Lens*), chevalier de Jérusalem, baron d'Antigny, seigneur du Crocq, Verloingalferez de 400 hommes d'armes, X à Prague (1620), Aix, Iwuy, Wesel, commande 300 Lorrains, capitaine de Cheval-Légers, commande 500 Wallons (25/02/1621), Lieutenant-Général de l'Artillerie (20/05/1635), Lieutenant du Roi à Tournai (05/12/1642) ép. 08/11/1622 (Bruges) **Françoise-Anne de Lannoy de Mingoal** + 27/02/1658 (Gand) (fille de Guillaume, Gouverneur de Damme, et de Marie d'Hanne ; arrière-petite-nièce de Charles, Vice-Roi de Naples)

postérité qui suit (p. 11)

Charles de Bailliencourt
° 17/11/1589 (Hesdin) + 21/09/1667 (Mons) (*teste 21/09/1661*) chevalier, vicomte de Wittres, baron d'Antigny, seigneur de Torcheville, Northout, etc., capitaine d'une compagnie Wallonne de 300 hommes (1638), Capitaine de Béthune & d'Hesdin, Prévôt de Mons-en-Hainaut (23/06/1649-01/07/1662), conseiller d'Etat (1650), membre de la Chambre de Noblesse du Hainaut (17/04/1662) ép. **1** (c.m.) 03/02 & 05/02/1617 (Saint-Omer) **Madeleine de Zinneghem** (alias Seninghem, Zeneghem) + 26/09/1636 (Werdrecq) (fille de Gilles et de Laurence de Bergues-Waterwliet) ép. **2** 09/09/1642 (Gand) **Claire de Warnière** + 08/11/1645

*postérité qui suit (p. 12)
de la [branche comtale](#)*

Antoine de Bailliencourt
° (Lillers)
+ en bas-âge

Marguerite de Bailliencourt
° (Lillers)
+ en bas-âge

Elisabeth (alias Isabelle) de Bailliencourt
° 1593 (Lillers)
+ 1598

Antoinette de Bailliencourt
° 25/02/1601 (Hesdin)
+ 19/04/1626
ép. 1622 **Jean (alias Gilles) de Benseratz**,
Gentilhomme allemand

postérité 1 fille :
Agnès + 05/05/1628

Robert de Bailliencourt
° (Saint-Omer)
+ en bas-âge
(Saint-Omer)

Nicolas de Bailliencourt
° (Saint-Omer)
+ en bas-âge
(Ostende)

Jean de Bailliencourt
° (Saint-Omer)
+ en bas-âge
(Saint-Omer)

Marie de Bailliencourt
+ (1an)

Bailliencourt

Second rameau (1° Branche)

Seigneurs du Crocq, Antigny, etc.

10

Hugues de Bailliencourt
et **Françoise-Anne de Lannoy de Mingoal**

Jean-François de Bailliencourt

° 11/01/1624
(Bruges)
+ 08/04/1626
(Fort Saint-Job)

Marie-Anne de Bailliencourt

° 26/10/1628 (Harlebecq) + 15/11/1691
vicomtesse d'Harlebecq (*ses armes : «écartelé : aux 1 & 4, de Lannoy ; au 2 & 3, de gueules au lion d'argent»*)
ép. **1**) (c.m.) 22/01/1654 & 20/02/1654 **François-Emmanuel de Maldeghem** ° 21/09/1634 + 14/01/1670 (fils de Robert, seigneur de Grimarest, Bourgmestre du Franc de Bruges, capitaine, sergent-major, et de Marie Triest, dame de Lowenghem)
ép. **2**) 04/11/1670 (Gand) **Jean-François Bostyn**, seigneur de Moorenacker, Hondstraete, Echevin de la Keure de Gand (1664)
ép. **3**) (c.m.) 19/09/1687 & 24/09/1687 (Arras) **Louis-François de Sommain**, seigneur de Bassecourt et La Fontaine, Bailli-Général de l'Abbaye de Marchiennes pour le Quartier d'Ostrevant ° ~1630 + 30/01/1705 (fils de François, écuyer, Echevin de Douai, et de Jeanne Le Maire ; veuf de 1) Agnès Crugeot + 18/01/1665 et de 2) Marie-Madeleine Hauvelle + 25/03/1685)

Françoise-Thérèse de Bailliencourt

° 15/01/1631
+ 30/01/1709
ép. **Jean-François de Rémond de Bussay**, écuyer, Commissaire-Général des Troupes du Prince de Condé au service de l'Espagne

Marie-Charlotte de Bailliencourt

° 29/10/1634 (Maisnil-Saint-Pol) + 05/09/1694
ép. avant 1658 **Charles-Nicolas de Waterleet**, écuyer, seigneur de Waterleet, Zanlacker, Caneghem, Hitebise, Terelst, Emsroode, Zoutevelde, etc.
+ 09/06/1678 (fils de Pierre et d'Isabelle Canis)

*postérité dont
Pierre-Joseph*

Jacqueline-Claire de Bailliencourt

° 20/04/1639
ép. **1**) **Pierre Paseau**, capitaine
ép. **2**) 21/05/1673 (Bruxelles) **Joseph de Belleville**, chevalier parisien

Constantine-Isabelle de Bailliencourt

° 27/04/1643

Bailliencourt

Second rameau (1° Branche)

Branche comtale

10

Charles de Bailliencourt
et 1) Madeleine de Zinneghem
et 2) Claire de Warnière

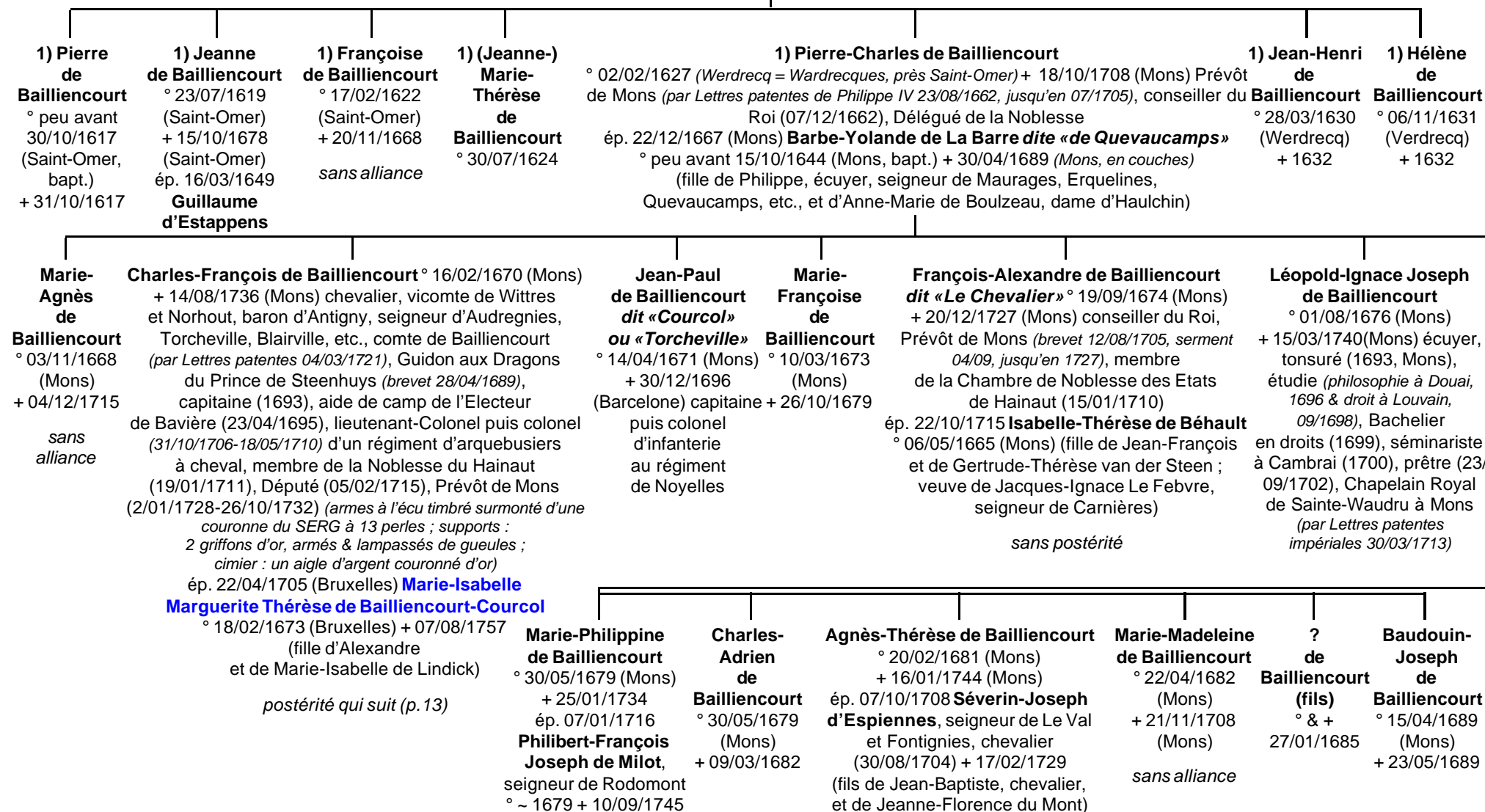

Bailliencourt

Second rameau (1^o Branche)

Comtes de Bailliencourt (1721)

12

Charles-François de Bailliencourt
et Marie-Isabelle Marguerite Thérèse
de Bailliencourt-Courcol

Charles-Joseph Alexandre Hyacinthe Janvier de Bailliencourt
° 19/09/1707 (Mons) + 19/10/1779
(Audregnies-Les-Quiévrain)
vicomte de Wittres et de Northout, comte de Bailliencourt (1721) et du SERG (1736), seigneur d'Audregnies, Lambrechies, Torcheville, Blairville, etc., membre des Etats Nobles du Hainaut (21/10/1728), Prévôt de Mons (17/10/1732, serment 28/10/1732, jusqu'en 1778), conseiller du Roi, Député du Hainaut (23/11/1760-11/01/1770)
ép. 13/06/1756 (Ath) **Jeanne-Marie Lousie de Nava et de Noronha** ° ~1731 + 13/03/1779 (fille du Gouverneur de Mons (1744-1750) puis de Charleroi (1751-1755), et de la comtesse de Nava : Marie-Philippine d'Auxy de Neuville)

sans postérité

Guillaume-René Jean Joseph de Bailliencourt
° 12/11/1708 (Mons) + 19/11/1775 (Alicante) comte de Bailliencourt, baron d'Antigny, enseigne aux Gardes Wallonne à Barcelone (11/12/1730), X au siège d'Oran (1732, Italie (*Gaëte, Syracuse, 1733-1734*), enseigne (20/10/1734) puis sous-lieutenant de Grenadiers (03/11/1741), lieutenant (24/12/1744), commandant (01/1749) puis colonel (1759) du régiment Wallon «Flandres», chevalier de l'Ordre de Calatrava (*reçu 1761*), Maréchal de camp, Lieutenant-Général des Armées Espagnoles, Gouverneur d'Alicante
ép. 19/09/1759 (Moulbaix) **Marie-Josèphe Julie Vincent, marquise du Chasteler de Moulbaix** ° 05/04/1745 + après 1823
Gouvernante en second (après 1775) puis 1^{ère} Gouvernante de l'Infante charlotte-Joachime, fille du Prince des Asturies, petite-fille du Roi Charles III, Grande d'Espagne de 1^{ère} Classe (05/1785), Camarera Mayor de la Reine Marie-Louise de Parme, épouse du Roi Charles IV, dame de l'Ordre Noble de la Reine Marie-Louise (1792) (fille de Jean-François, marquis de Chasteler, Courcelles et Moulbaix, Président de la Cour Souveraine de Mons, et de Marie-Claire Josèphe du Sart, dame de L'Escarpe et de Bouland)

Marie-Agnès Ernestine Hyacinthe Hubertine de Bailliencourt
° 03/11/1709 (Namur)

Barbe-Alexandrine Ursule de Bailliencourt
° 04/12/1710 + 21/08/1712

Agnès-Thérèse Jeanne Colette de Bailliencourt
° 06/03/1713 (Mons)

?? de Bailliencourt (2 fils)
+ en bas-âge

Bailliencourt

Deuxième Branche

Seigneurs de Douchy, Alette, etc.

6

Colart (Colinet) de Bailliencourt
et Marie de Wignacourt

Nicolas de Bailliencourt

° (Miraumont) Bourgeois d'Arras (admis 02/01/1495)
(résident à Vis-en-Artois en 1496)
ép. Catherine de Frohen
et/ou ? de Coligny

Marguerite de Bailliencourt «*Courcol*»

(armes : emanché d'argent et de gueules
de dix pièces au canton senestre Habarcq)

ép. Jean de Herlin ° 1482 + 31/12/1559

Marchand de vins (fils de Michel et de Catherine
d'Abancourt ; ép. 2) Rose de Buillon ;
ép. 3) Antoinette de Croix dite «*Drumez*»
+ 1564 > d'où 3 fils & 2 filles)

Nicolas de Bailliencourt

ép. 16/07/1522 Jacqueline Capron
(fille de Gauvain et de Marie Wallois)

Yvon de Bailliencourt + 05/10/1552

écuyer, Bourgeois d'Arras

(résident à Vis-en-Artois en 1540-1541 ;
il vend ses biens d'Arras 06/05/1539)

ép. Madeleine Legrand + 05/07/1552 (Arras)

postérité : 15 enfants (4 fils & 11 filles)
ou seulement 5 (2 fils & 3 filles) ?
dont :

Michelle
de Bailliencourt
ép. Gilles Thierry

Jeanne
de Bailliencourt
ép. Ad(rien ?)
Caron

Bertrand de Bailliencourt
possède des terres
à Ransart et Blairville (~1600)
ép. 1) Jeanne Vallée
ép. 2) Marie

Jean de Bailliencourt

Huissier au conseil d'Artois (1563)
ép. 1563 Jeanne Bruyant + 02/10/1612
(fille de Pierre, chevalier, et de Florence
Baldet dite «*de Cambrai*»)

postérité
probable & non formellement attestée
(5 fils & 3 filles) qui suit (p. 15)
de la *branche dite «d'Alexandre»*

1) Jude
de Bailliencourt
+ avant 1663
ép. Jeanne Dupriol

Philippe
de Bailliencourt
ép. 18/04/1663 Jeanne
Boutemy (veuve
de Bernard Broyart)

1) Pasquet
de Bailliencourt
ép. Catherine Bavousert

Jean
de Bailliencourt
ép. 30/04/1691
Marie-Catherine
Barbet

Jude
de Bailliencourt
ép. 07/06/1692
Pasquette
Muchenbled

2) Catherine
de
Bailliencourt

2) Jeanne
de
Bailliencourt

2) Marie
de
Bailliencourt

Bailliencourt

Deuxième Branche

Branche dite «d'Alexandre»

14

Jean de Bailliencourt
et Jeanne Bruyant

dont

Jean de Bailliencourt
° (Bruxelles) chirurgien
ép. **Barbe (alias Jeanne) de Broyart**

François de Bailliencourt, écuyer, Archer
de la Garde Noble des Sérénissimes Princes Albert & Isabelle
ép. 16/11/1617 (Bruxelles) **Barbe de Lindick**
(fille de Pierre et de Gudule de Mol)

Barbe de Bailliencourt
° peu avant 06/01/1619
(Bruxelles, bapt.) + après
03/03/1670 (*marraine*
à cette date de son neveu
Alexandre-Ferdinand)
ép. **don Luis de Tello**,
capitaine d'infanterie puis
Quartier-Maître-Général des
Armées
du Roi d'Espagne
(*par Lettres patentes 08/1658*)

*postérité dont Albertine-
Françoise de Tello*
qui ép. **Philippe-Balthazar**
de Villers

**Thomas-François
de Bailliencourt**
° peu avant
04/04/1621 (Bruxelles,
bapt.) + 28/07/1650
(Bruxelles) écuyer,
officier de l'Audience
du Roi

Alexandre de Bailliencourt (alias Courcol, Courcol de Bailliencourt)
° peu avant 19/10/1623 (*Bruxelles, bapt. ; parrain : Alexandre de Robles, comte d'Annapes*) +
25/12/1691 commis puis Audiencier du Roi d'Espagne, conseiller & maître
de la Chambre des Comptes de Brabant (*par commission 17/06/1654 au nom*
de Philippe IV) aux gages ordinaires (18/06/1657), conseiller & Receveur-Général
des Domaines & des Finances (*par commission 31/05/1658*), créé chevalier (*par Lettres*
patentes du Roi Philippe IV à Madrid 20 ou 29/04/1660, enregistrées à Bruxelles 14/08/1660),
conseiller & Commis des Finances honoraire (12/09/1668, *au nom de Charles II*)
& effectif (12/11/1671), Intendant des ouvrages du Brabant (13/04/1673, *fortifications*
de Bruxelles, Vilvorde, Malines), Superintendant de la Province de Brabant (20/10/1673 ;
gages : 1200 florins annuels puis 1800 florins dès le 27/10/1673), Surintendant de la Ville
de Louvain (16/01/1674) et de Malines (02/02/1674), se démet de sa fonction
(avant 24/05/1680), conseiller d'Etat (01/06/1688, *serment 22/06*), reçoit un brevet
de décoration d'armoiries (18/03/1680 *par le Roi Charles II : enregistré à Bruxelles*
06/05/1680 : deux griffons d'or pour supports & une couronne au lieu de bourrelet
sur ses armes qui étaient : «parti & émanché d'argent & de gueules de quatre pièces»)
(*achète 1686 le manoir du t'Hof'tOverbeke, près Bruxelles & Berchem-Sainte-Agathe*)
ép. **1**) 10/07/1654 (Bruxelles) **Claire-Angélique de Beughem** ° peu avant 22/10/1632
(Bruxelles, bapt.) + 29/01/1667 (Bruxelles) (fille de Jean, seigneur d'Ottignies
et Hauterm, Commissaire ordinaire maître des Gens de guerre, et de Marie Geerts)
ép. **2**) 11/02/1668 (Bruxelles) sa *cousine germaine* **Marie-Isabelle de Lindick**
° peu avant 22/09/1646 (Bruxelles, bapt.) + 08/12/1703 (Bruxelles) (fille
de Guillaume, Greffier du Conseil de Brabant, et de Marie de Sadeleer)

postérité qui suit (p. 16)

? **Constance
de Bailliencourt**
(*filiation non attestée*)
ép. **Philippe-Josse
de Maldeghem**

**Marie-
Claire
de
Bailliencourt**
fl 1693

Bailliencourt

Deuxième Branche

Branche dite «d'Alexandre»

15

Alexandre de Bailliencourt
(alias Courcol, Courcol de Bailliencourt)

et 1) Claire-Angélique de Beughem

et 2) Marie-Isabelle de Lindick

1) ? de
Bailliencourt
(fils)

° 22/07/1655
(Bruxelles)
+ 23/07/1655

1) Jean-
Ernest de
Bailliencourt

° 08/04/1657
(Bruxelles)
+ 06/11/1660

1) Louis-
François de
Bailliencourt

° 29/05/1664
(Bruxelles)
+ 03/01/1693

2) Albert-
Ignace de
Bailliencourt

° 10/11/1668
(Bruxelles)
+ 18/09/1671

2) Alexandre-
Ferdinand de
Bailliencourt

° 02/03/1670
(Bruxelles)
+ 28/10/1670

2) Albert-
Constantin de
Bailliencourt

° 08/10/1671
(Bruxelles)
+ 27/01/1674

2) Marie-Isabelle
Marguerite de Bailliencourt

° 18/02/1673 (Bruxelles) + 07/08/1757
ép. 22/04/1705 (Bruxelles) **Charles-
François**, comte **de Bailliencourt**
dit «Courcol», baron d'Autigny
° 16/02/1670 (Mons) + 14/08/1736 (Mons)

2) Anne-
Thérèse de
Bailliencourt

° 23/10/1675
(Bruxelles)
+ 06/10/1679

2) Louise-
Françoise de
Bailliencourt

° 17/10/1676
(Bruxelles)
+ 02/11/1676

2) Ferdinand-
Alexandre de
Bailliencourt

° 09/05/1678
(Bruxelles)
+ 12/06/1683
(petite vérole)

2) Alexandrine-
Caroline de
Bailliencourt

° 17/07/1679
(Bruxelles)
+ 09/1679

2) Mathieu-Jean Guillaume de Bailliencourt

° 23/09/1680 (Bruxelles) + 26/06/1745 (Bruxelles)
écuyer, seigneur d'Herlaer (*bien hérité de sa mère acheté
29/01/1695*), chef de la Gilde de Saint-Antoine & Saint-Sébastien
de Berchem-Sainte-Agathe (1722-1731),
conseiller Maître à la Chambre des Comptes de Bruxelles
(13/09/1680, confirmé 28/03/1695 puis par patente anglaise
13 & 29/09/1707)
ép. 1) 25 ou 28/10/1704 **Isabelle-Antoinette L'Escornet**
+ peu avant 13/01/1713 (Bruxelles, inh.) (fille de Jean-Pierre,
seigneur de Hammes, conseiller du Souverain-Conseil
du Brabant, et de Laurence van Leyen)
ép. 2) 19/08/1723 (Bruxelles) **Marie-Adrienne Ursule
van der Stegen** ° peu avant 20/05/1690 (Bruxelles, bapt.)
(fille du comte Jean-Adolphe, seigneur de Saloux, Wachere
et Sainte-Waudru, et de Marie-Françoise van der Meere)

sans postérité

2) Barbe-Alexandrine
Jeanne de Bailliencourt

° 30/09/1681 (Bruxelles)
+ 27/05/1757 (Bruxelles)
ép. 23/01/1712 (Bruxelles)
Joseph-Albert de Moncheaux,
écuyer ° (Gand) + 25/07/127
(Bruxelles) (fils de Louis-Ignace,
écuyer, seigneur
de Hautmetz, conseiller maître
en la Chambre des Comptes, et
d'Anne-Elisabeth Stalins)

2) Louise-Clémence
de Bailliencourt

° 22/12/1682
(Bruxelles)
+ 28/01/1685

2) Jean-Baptiste
Guillaume Joseph
François
de Bailliencourt

° 10/02/1684
(Bruxelles)
+ 03/06/1714
(noyade accidentelle)

Bailliencourt

Troisième Branche

Seigneurs de Saint-Martin

6

Jean (alias Philippe) dit «Le Josne» de Bailliencourt
et **Jeanne(tte) de Beaufort**

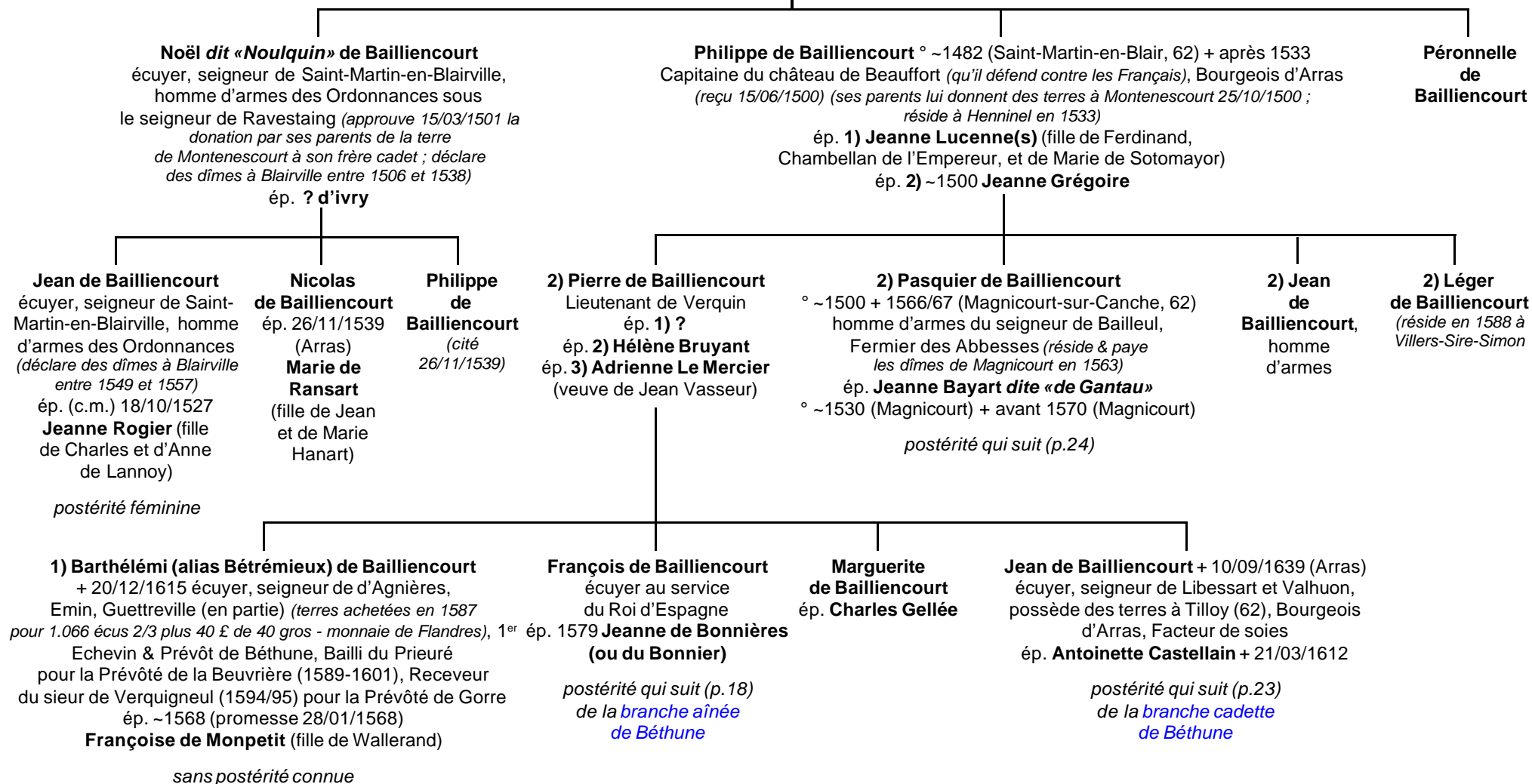

Bailliencourt

Troisième Branche

Branche aînée dite «de Béthune»

17

François de Bailliencourt
et **Jeanne de Bonnières**
(ou du Bonnier)

Charles de Bailliencourt

écuyer (réside à *Noyelles-sous-Lens*), Bourgeois d'Arras
(reçu 1605 avec sa femme), prend à bail des terres à Sallaumines,
possède une ferme (La «*Bombarde*») à Verquin
ép. 09/07/1599 **Catherine Lamiot**

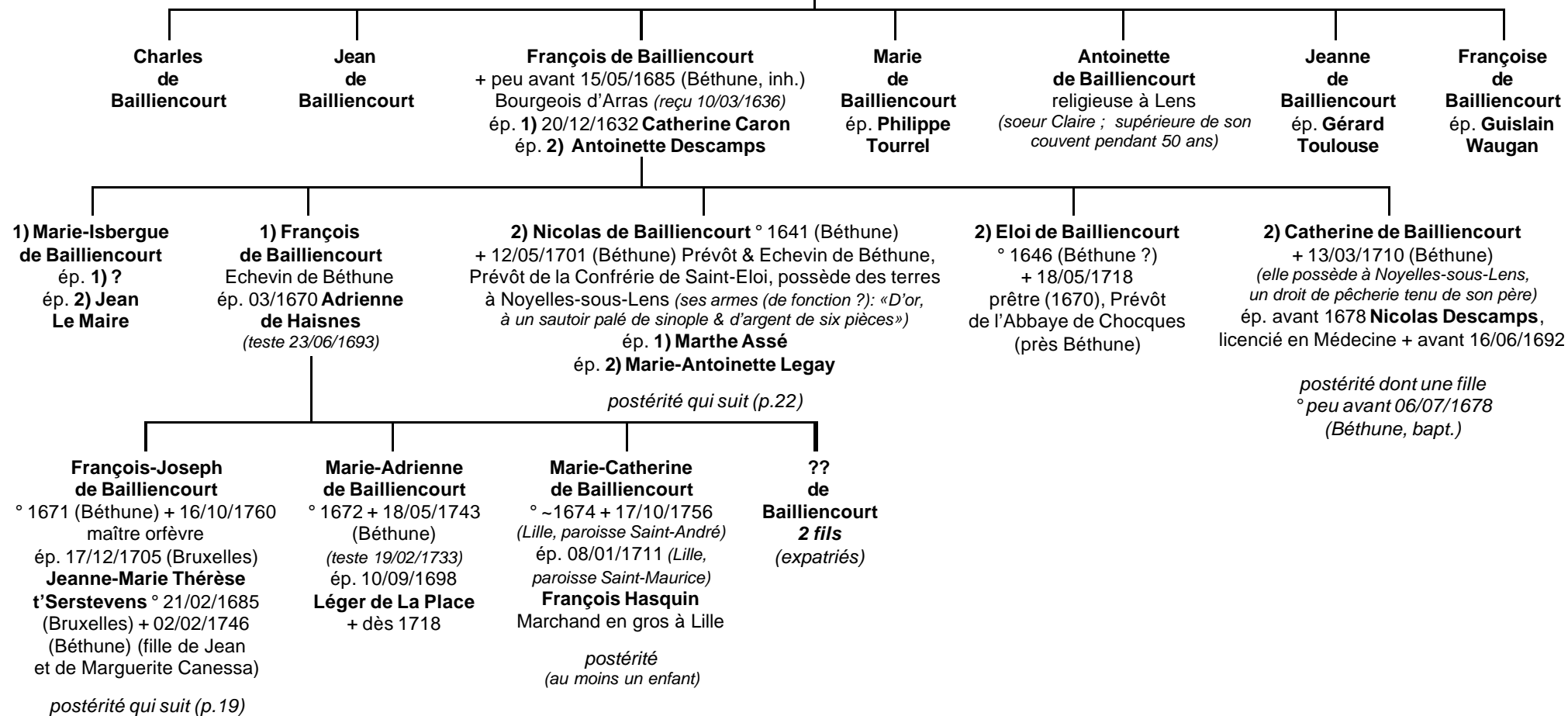

Bailliencourt

Troisième Branche

Branche aînée dite «de Béthune»

18

François-Joseph de Bailliencourt
et Jeanne-Marie Thérèse t'Serstevens

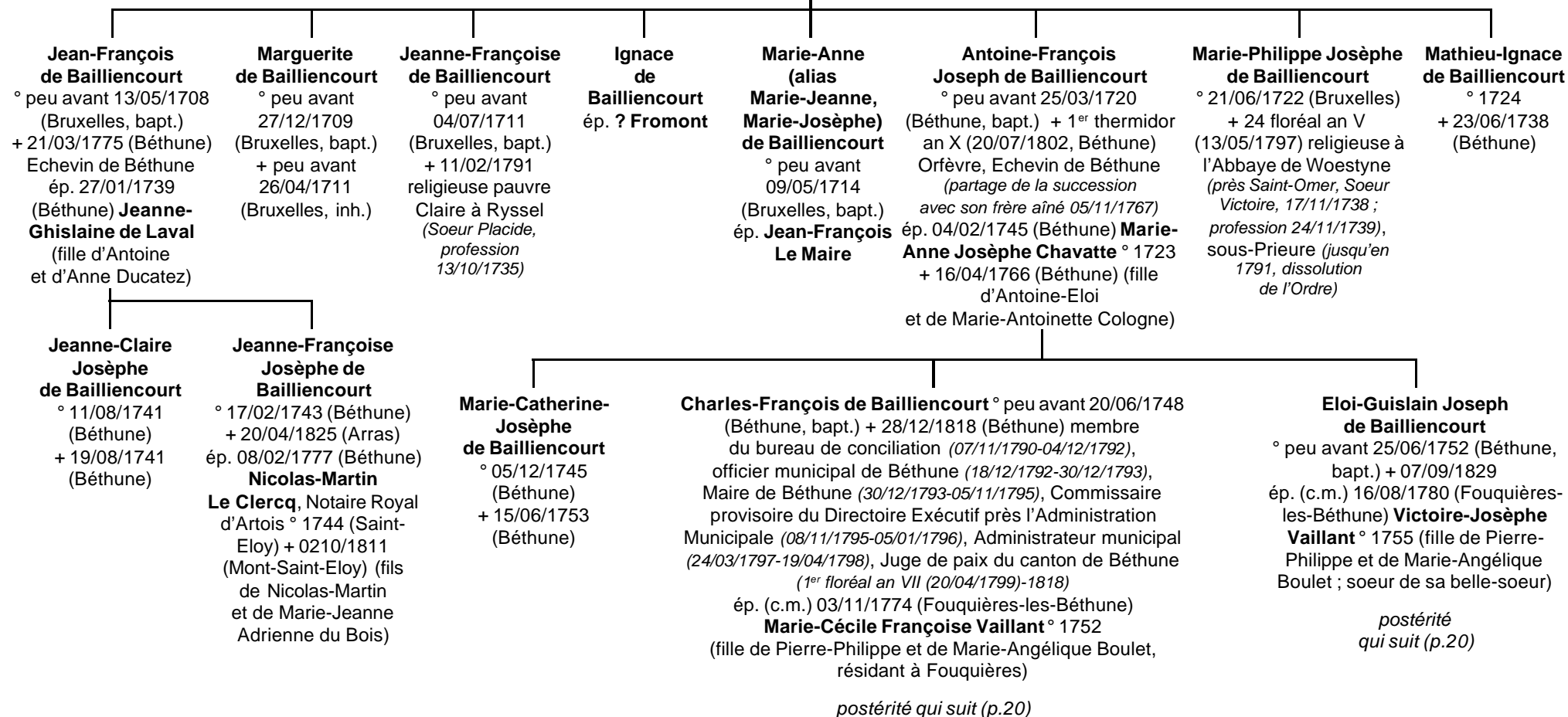

Bailliencourt

Troisième Branche,
Branche aînée dite «de Béthune»

Charles-François de Bailliencourt
et Marie-Cécile Française Vaillant

19

Eloi-Guislain Joseph
de Bailliencourt
et Victoire-Josèphe
Vaillant

**Julie-Flavie Victoire
de Bailliencourt** ° 18/09/1775
(Béthune) + 15/06/1806 Béthune)
ép. 27 pluviôse an XI
(16/02/1803) (Béthune) **Hippolyte
Calonne** ° 18/05/1771 (Béthune)
(fils de François-Joseph
et de Marie-Henriette Josèphe
Milot)

**Victoire-Josèphe
de Bailliencourt**
° peu avant
02/11/1777
(Béthune, bapt.)
+ 15/02/1779
(Béthune)

**Scholastique-
Cécile Benoîte
de Bailliencourt**
° 23/11/1779
(Béthune)
+ 30/12/1781
(Béthune)

**François-Joseph
Félix
de Bailliencourt**
° peu avant
23/11/1781
(Béthune, bapt.)
+ 20/07/1782
(Béthune)

**Benoît-Philippe Joseph
de Bailliencourt**
° 08/05/1783 (Béthune)
+ 10/02/1858 (Béthune)
ép. 18/03/1813 (Béthune)
**Rosalie-Josèphe Barras
(ou Barra)** ° 12/06/1783 (Béthune)
(fille d'Augustin-Joseph et de
Constance Boulet)

**Joséphine-Victoire
Henriette
de Bailliencourt**
° peu avant
18/01/1786
(Béthune, bapt.)
+ 10 floréal an VIII
(30/04/1800,
Béthune)

Julie de Bailliencourt ° 12/12/1813 (Béthune) + 28/02/1896 (Béthune)
ép. 05/08/1840 (Béthune) **Albert-Henri Billion**, propriétaire
° 23/03/1810 (Montreuil-sur-Mer) (fils de François-Rogide
et de Thérèse-Julie Petit)

Flavie de Bailliencourt
° 19/02/1816 (Béthune)
+ 16/04/1817 (Béthune)

Victoire de Bailliencourt
° 19/02/1816 (Béthune)
+ 03/09/1825 (Béthune)

**Alexandre-Constantin
Joseph de Bailliencourt**
° 12/12/1781 (Béthune)
+ 06/12/1864 (Béthune)
Architecte de la ville
de Béthune
ép. 16/03/1820 (Béthune)
**Olive-Scholastique
Sauvage** ° 8 vendémiaire
an V (29/09/1796)
(Béthune) + 21/09/1845
(Béthune) (fille
de Magloire-Adrien
Joseph
et de Scholastique-
Josèphe Elipre)

**Louis-François
Joseph
de Bailliencourt**
° peu avant
29/02/1784
(Béthune, bapt.)

**Michel-Benoît
Joseph
de Bailliencourt**
° peu avant
27/07/1786
(Béthune, bapt.)
+ 01/12/1786
(Béthune)

**Angeline-Henriette
Josèphe
de Bailliencourt**
° 21/02/1788 (Béthune)
+ 01/09/1847 (Béthune)
ép. 29/11/1815
(Béthune) **Fidèle-
François Joseph
Calonne** ° 10/09/1773
(Béthune) (fils
de François-Joseph
et de Marie-Henriette
Josèphe Milot)

**Edouard-
Charles
Joseph
de Bailliencourt**
° 05/09/1791
(Béthune)
+ 19/12/1835
(Béthune)
sans alliance

**Brutus-Viala
de Bailliencourt**
° 25 thermidor an II
(12/08/1794) (Béthune)
+ 20/06/1855 (Béthune)
ép. 12/11/1823 (Béthune)
**Célestine-Augustine
Carette** ° 30 thermidor an IV
(17/08/1796) (Béthune) (fille
de Jacques-Joseph
et de Véronique Merveille)
postérité qui suit (p.21)

**Victoire-Julie
Josèphe
de Bailliencourt**
° 12 fructidor an
V (29/08/1797)
+ 10 pluviôse an
VIII (30/01/1800)

**Victoire-Julie Josèphe
de Bailliencourt**
° 20 floréal an VIII
(10/05/1800)
+ 09/12/1877 (Béthune)
ép. 15/12/1825 (Béthune)
**Louis-Augustin Joseph
Carpentier** ° 9 frimaire
an X (30/11/1801) (fils
de Louis-Joseph
et de Marie-Thérèse
Nathalie Josèphe
Ducatez)

postérité qui suit (p.21)

Bailliencourt

Troisième Branche,
Branche aînée dite «de Béthune»

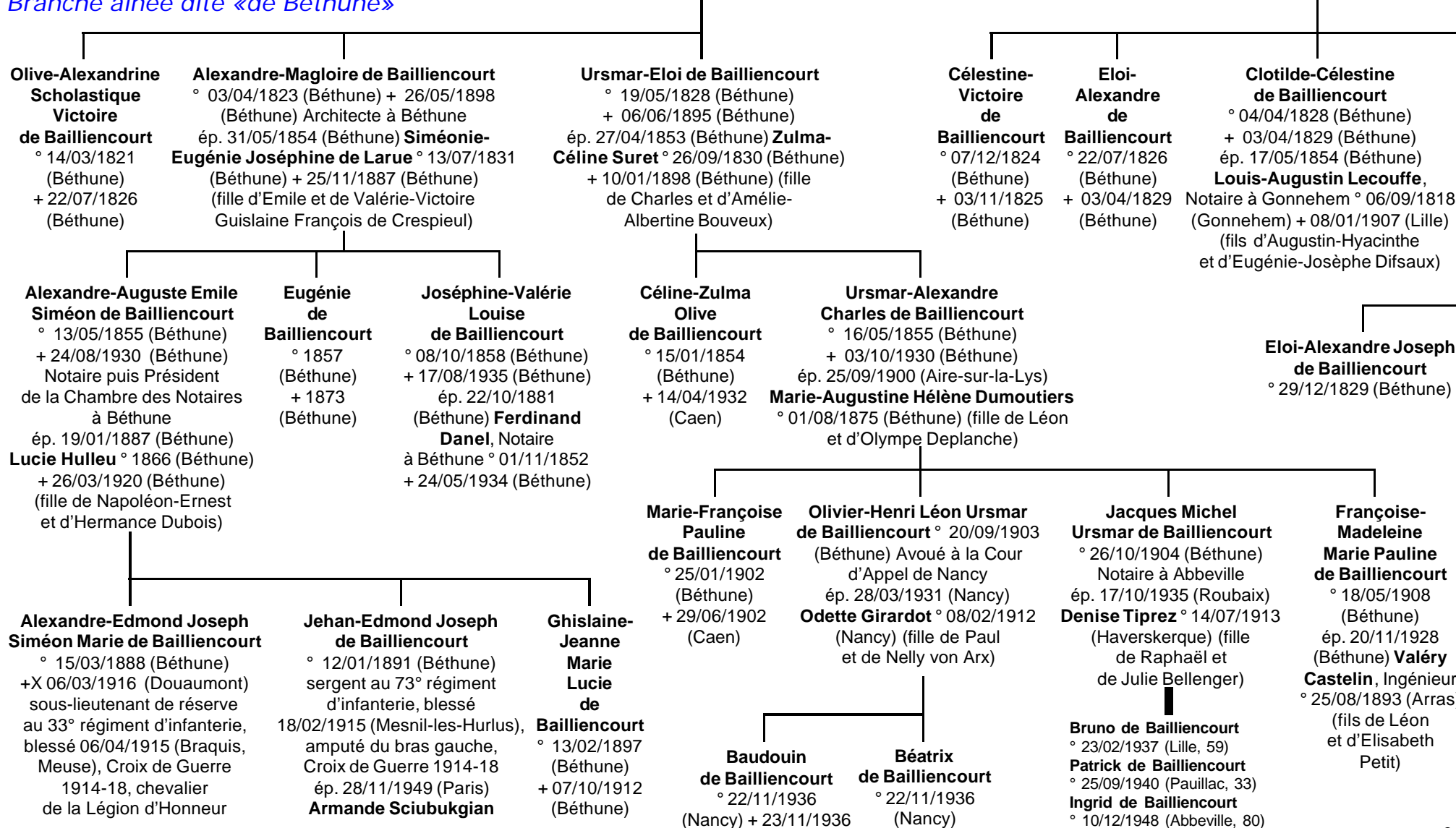

Bailliencourt

Troisième Branche,
Branche aînée dite «de Béthune»

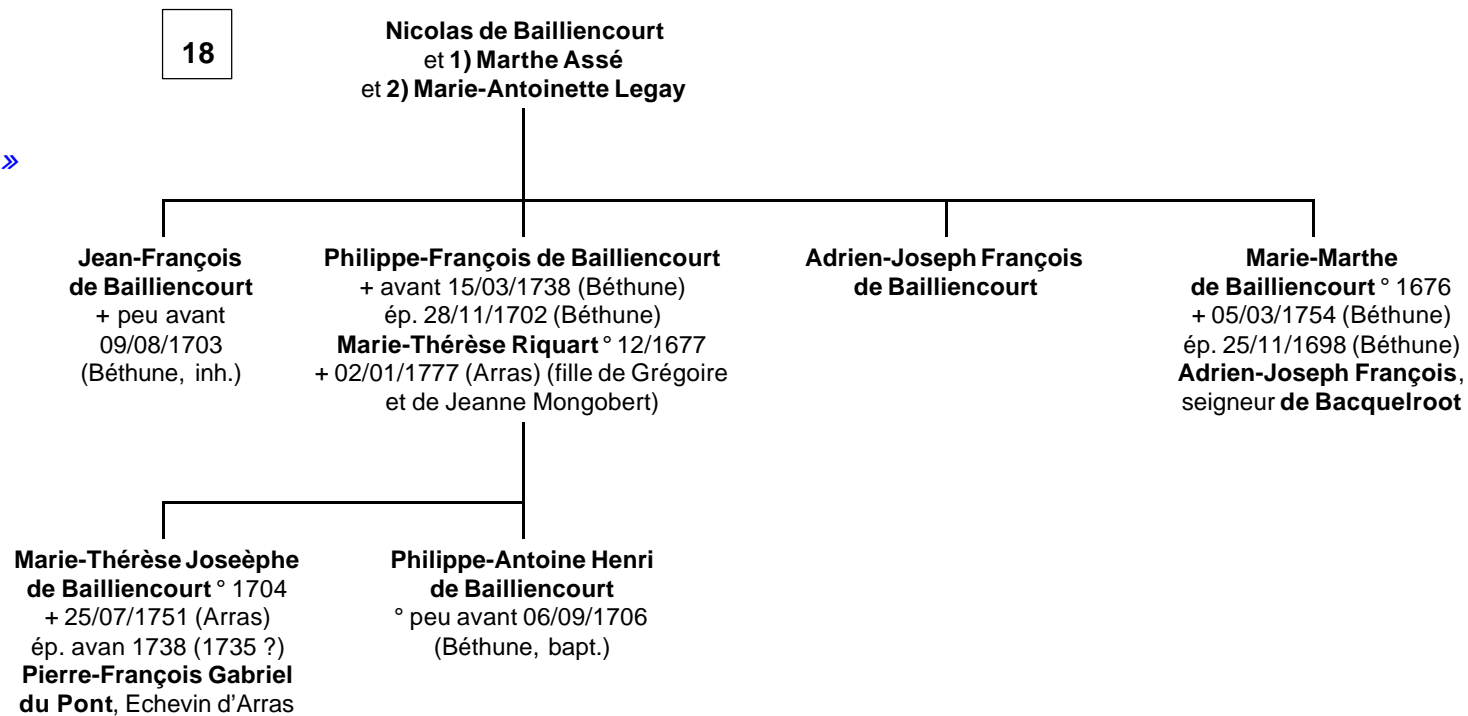

Bailliencourt

Troisième Branche,
Branche cadette dite «de Béthune»

17

Jean de Bailliencourt
et Antoinette Castellain

André (alias Adrien) de Bailliencourt

+ 18/10/1623 (Arras) Bourgeois d'Arras (reçu 11/01/1619)
ép. 02/1619 Marie Boucquel de Beauval (fille de Pierre,
Procureur au Conseil d'Artois, et de Françoise Foucquier)

Antoine de Bailliencourt

+ 08/09/1615
licencié en droit

Françoise
de Bailliencourt

° peu avant 10/12/1619
(Arras, bapt.)

Marie de Bailliencourt

° peu avant 26/12/1621
(Arras, bapt.)
?+ 25/04/1641 (Arras)

Jean de Bailliencourt

° peu avant 21/08/1623 (Arras) + 12/09/1691 (Arras)
Bourgeois d'Arras (reçu 02/12/1653), Président de l'Élection
d'Artois (dès 1686) (*maintenu en Noblesse par Lettres Royales
10/1664, enregistrées en l'Élection d'Artois 17/12/1664 ; paye
des droits pour une maison «La Corne d'Or» dans la rue des Roches
à Arras ; cité dans les comptes de la Gaule de Beaumetz 1688-89-90
pour des biens à Vis-en-Artois et à Biache ;
ses armes : «Parti : au 1, parti émanché d'argent & de gueules de six
pièces et de deux demies ; au 2, coupé : en chef : fascé d'or & d'azur de
huit pièces ; et, en pointe, de gueules, à l'écusson d'argent (Boucquel de
Beauval)»*)

ép. 04/02/1654 (Arras) & (c.m.) 26/02/1654
Elisabeth Rouvroy ° 1631 + 02/10/1721 (Arras)
(fille de Guillaume et de Marie Le Sellier)

sans postérité

Bailliencourt

Troisième Branche

Branches de Lille, Noyelles, Magnicourt-sur-Canche & Avesnes-Le-Comte

17

Pasquier de Bailliencourt
et Jeanne Bayart
dite «de Gantau»

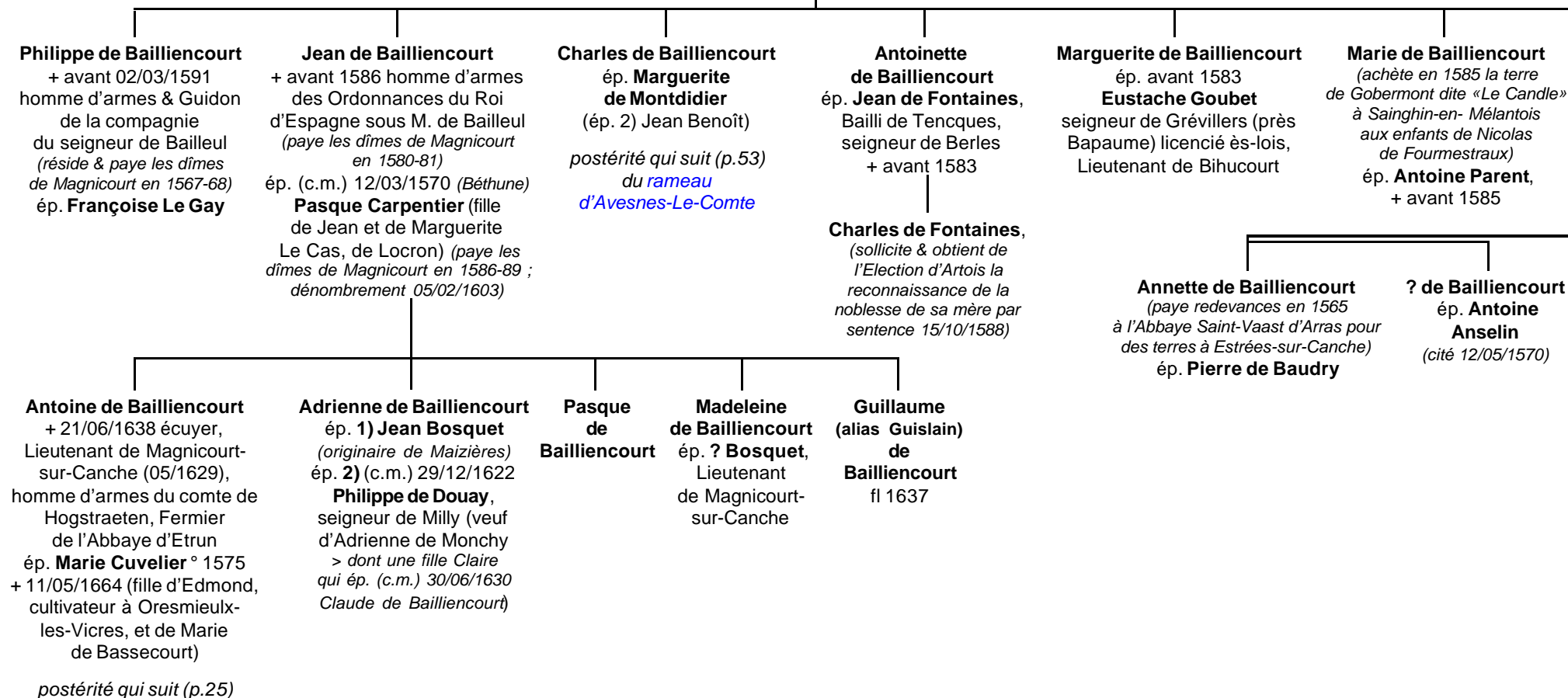

Bailliencourt

Troisième Branche
Branche aînée de Lille

24

Antoine de Bailliencourt
et Marie Cuvelier

Antoine de Bailliencourt ° 1601
(Magnicourt) + entre 05/1666
et 10/02/1667 Procureur puis Substitut
du Procureur Fiscal de la Gouvernance
de Lille, achète la Bourgeoisie de Lille
(06/10/1621)
ép. **1**) 09/12/1625 (Lille) **Hélène du Maretz**
ép. **2**) 31/12/1648 (Lille) **Claire Delepierre**
ép. **3**) **Marie-Gabrielle Risroecker**
+ 13/11/1682 (Lille) (fille de Cornil,
natif de Middlebourg en Zélande,
et de Catherine du Chambge)

Marie-Catherine Thérèse de Bailliencourt

° posthume peu avant 10/02/1667
(Lille, bapt.) + 20/02/1691 (Lille)
ép. 04/02/1687 (Lille)

Maximilien Hattu, écuyer, seigneur de Véhu,
Bourgeois de Lille (par achat 13/01/1690),
conseiller au Parlement de Flandres
(12/08/1697) ° peu avant 04/06/1662
(Douai, bapt.) + peu avant 30/01/1730
(Douai, inh.) (fils de Pierre, seigneur
de Cordes, et d'Anne-Elisabeth Lemoine ;
ép. 2) 25/05/1698 (Lille) Marie-Caroline
de La Haye (fille de Pierre
et de Marguerite Van den Broucq)

postérité :
2 enfants ° 1688 et 1691

Claude de Bailliencourt + avant 1696 Lieutenant (1655)
puis Bailli (1665) de Noyelles-sous-Lens
ép. **1**) (c.m.) 30/06/1630 (Arras) **Claire de Douay**
(fille de Philippe, seigneur de Milly, et d'Adrienne
de Monchy ; *la seconde femme de Philippe fut Adrienne
de Bailliencourt, tante de Claude*)
ép. **2**) **Suzanne de Fontaines** (fille d'Alexandre
et de Madeleine Crespel ; veuve de 1) Pierre de Lassus
(ép. (c.m.) 15/02/1632) et de 2) Robert Mullet
(ép. (c.m.) 05/02/1637)
ép. **3**) (c.m.) 12/07/1645 **Marie de Gavrelles**
(veuve de 1) Pierre Dupret et de 2) Jacques Lecomte ;
veuve de Claude, ép. 4) 1696 Robert du Quesnoy)

*postérité qui suit (p.26) de la [branche puînée](#)
de Noyelles puis de Méricourt*

Philippe de Bailliencourt + avant 12/1659
Lieutenant de Magnicourt-sur-Canche
(*paye la dîme à Magnicourt en 1651*)
ép. **1**) (c.m.) 08/05/1647 (Maizières)
Catherine Boucher (fille de Nicolas
et d'Antoinette de Bretz)
ép. **2**) (c.m.) 18/12/1655 (Arras) **Isabelle Cuisinier**
+ 27/07/1691 (fille de Jean, Lieutenant de Moreuil,
et de Marie Masclere ; ép. 2) (c.m.) 16/12/1659)
Jean-Claude de Bailliencourt (fils de Claude
et de Claire de Douay) ; puis 3) avant 1671
Antoine Damiens, censier à Maizières
° ~1638 (Houvigneul) + 17/07/1717)

*postérité qui suit (p.36) de la [branche cadette](#)
de Magnicourt-sur-Canche puis de Dijon*

**Antoinette
de Bailliencourt**
+ avant 1664
ép. **Pierre
Poïéart**

**Claire
de Bailliencourt**
ép. **Philippe
Carpentier**, Bourgeois
de Lille, Bailli
d'Hantay

**Isabelle
de Bailliencourt**
religieuse
à l'Abbaye
de Beaupré

Bailliencourt

Troisième Branche

Branche puînée : Noyelles puis Méricourt

25

Claude de Bailliencourt
et 1) **Claire de Douay**
et 2) **Suzanne de Fontaines**
et 3) **Marie de Gavrelles**

Claude de Bailliencourt
(teste 29/03/1674) Lieutenant & Bailli
de Noyelles, Fermier des Dames
d'Etrun à Noyelles
ép. **Suzanne-Hélène Le Roy**
° ~1647 + 09/169..

**Adrienne-Claire
de Bailliencourt**
Mère des Soeurs
Grises à Lens (1687)

Jean-Claude de Bailliencourt + avant 1671 Bailli
de Noyelles, Fermier des Dames d'Etrun à Noyelles
c'est lui, probablement qui
ép. (c.m.) 14/12/1659 **Isabelle Cuisinier** (fille de Jean
et de Claire Masclat ; veuve de Jean (alias Philippe)
de Bailliencourt, de Magnicourt ; ép. 3) Antoine Damiens)

Claude-Philippe de Bailliencourt
+ avant 1687 (teste 21/06/1674)
Bailli de Noyelles (réside à Noyelles)
ép. (c.m.) 14/12/1659 **Jeanne Mulet (alias
Mullet, Mulier, Millet)** + dès 1699

**Anselme
de
Bailliencourt**
+ jeune
(2 ans)

**Claude-
Philippe
de
Bailliencourt**
chanoine
à la
Cathédrale
de Lens

**Claude
de
Bailliencourt**
(cité 1674)

**Anselme-Claude
de Bailliencourt**
° 1676 + 26/06/1695
Bailli de la comté
de Noyelles

Jean-François de Bailliencourt
° peu avant 15/06/1677 (Noyelles, bapt.) + 04/12/1734
Bailli de la comté de Noyelles, Receveur des terres,
Bailli de la seigneurie de Fouquières-les-Lens,
Fermier des Dames d'Etrun
ép. 1) (c.m.) 21/04 & 01/10/1699 (Wicres) **Catherine Cuvelier**
° 04/02/1674 + 28/06/1710 (fille d'Anselme-François,
Bailli d'Oresmieulx + 11/02/1699 (Wicres), et d'Anne Mulliez)
ép. 2) (c.m.) 22/06/1715 **Marie-Thérèse Payen**
+ avant 05/07/1758 (fille de Guillaume,
Lieutenant de Lauwin-Plancques, et d'Anne-Françoise Maronier)

**Marie-Jeanne-Thérèse
de Bailliencourt**
° peu avant 04/1678
(Noyelles, bapt.) + 1710 (Lens)
ép. **Jean-Grégoire Maronier**,
Lieutenant d'Acheville ° 1676
+ 28/04/1729 (fils de Jean
et de Marie-Françoise Durieux)

postérité qui suit (p.27)

Bailliencourt

Troisième Branche

Branche puînée : Noyelles puis Méricourt

26

Jean-François de Bailliencourt
et 1) Catherine Cuvelier
et 2) Marie-Thérèse Payen

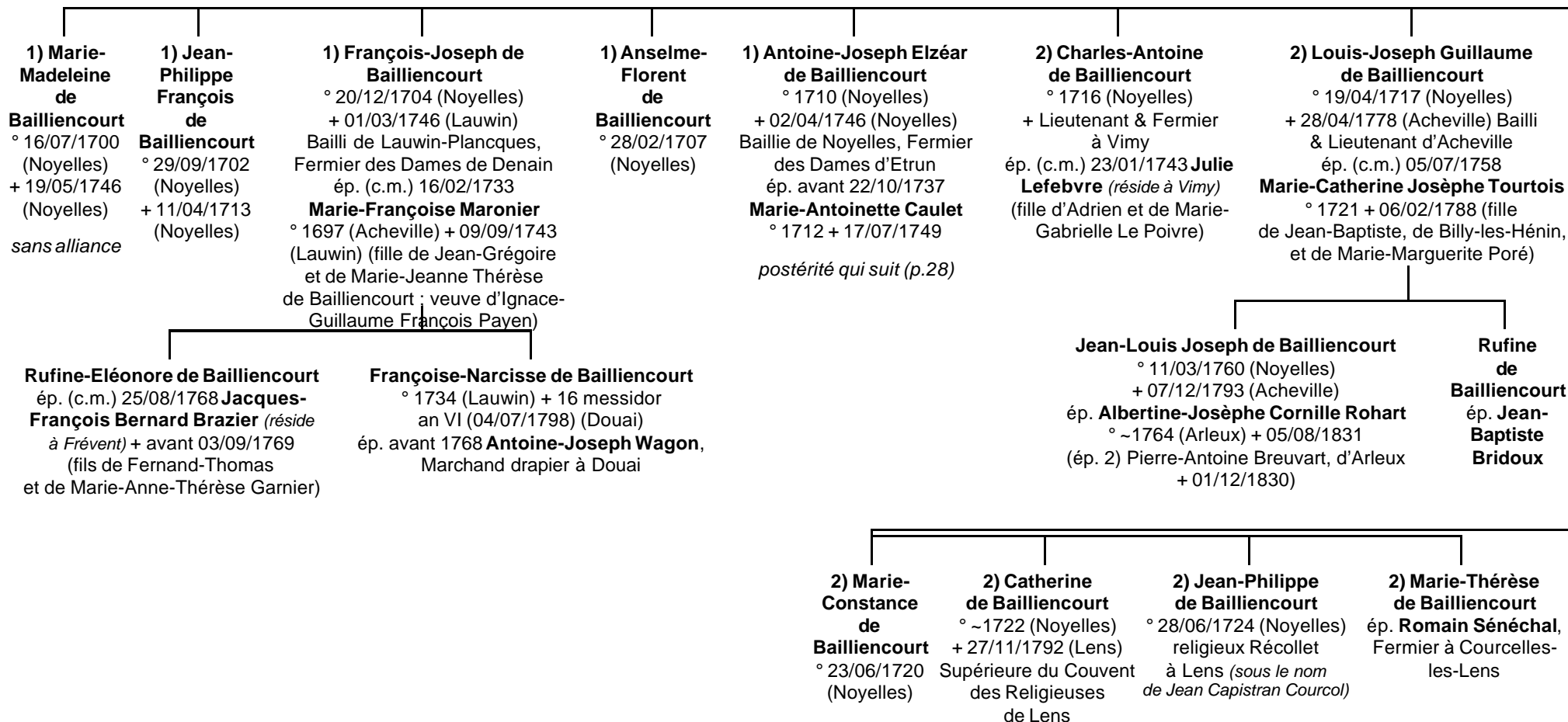

Bailliencourt

Troisième Branche

Branche puînée : Noyelles puis Méricourt

27

Antoine-Joseph Elzéar de Bailliencourt
et Marie-Antoinette Caulet

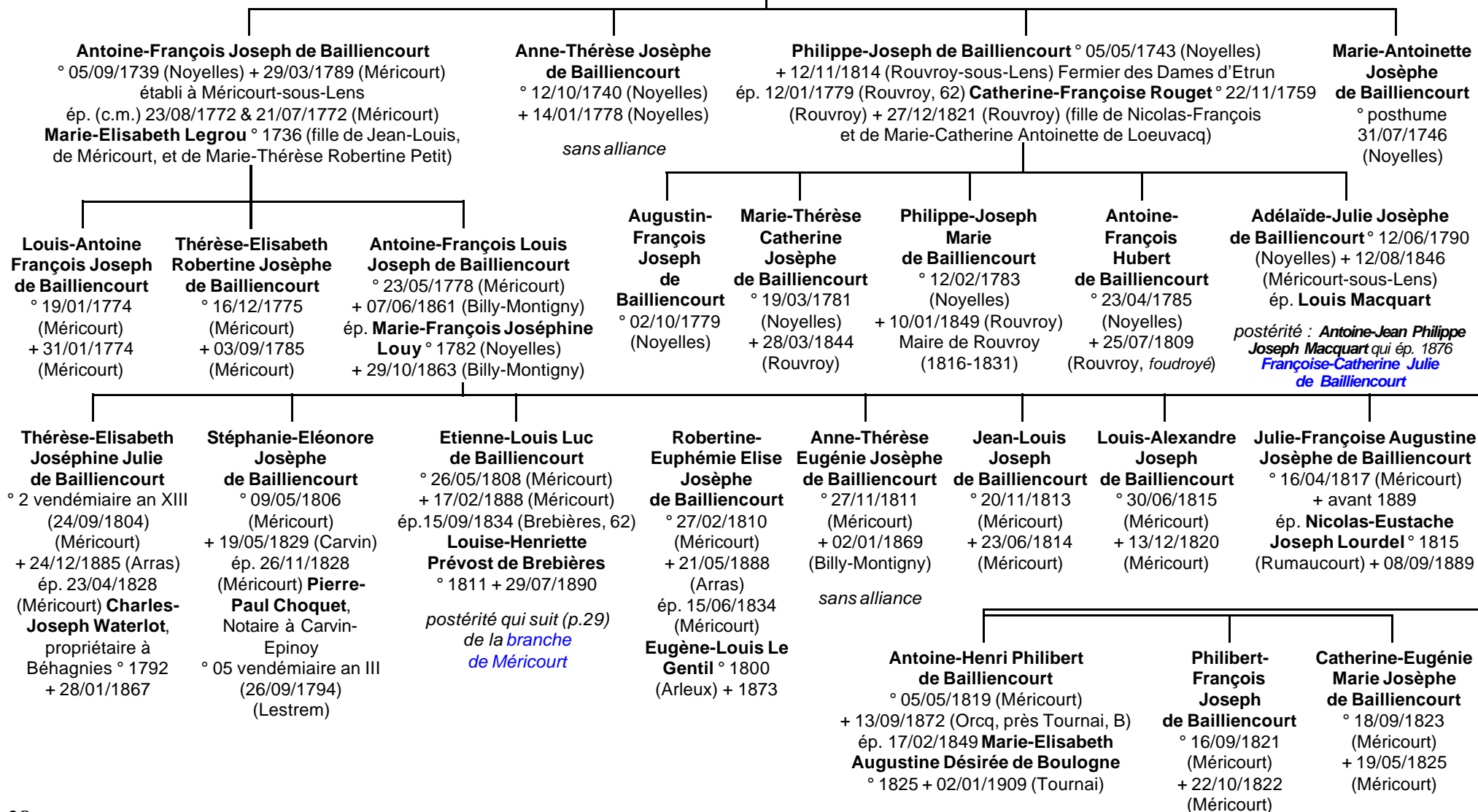

Bailliencourt

Troisième Branche

Branche puînée : Méricourt

28

Etienne-Louis Luc de Bailliencourt
et Louise-Henriette Prévost de Brebières

**Louise-Henriette
Julie Françoise
de Bailliencourt**
° 15/12/1835
(Méricourt) + 1911
ép. 26/11/1856
(Méricourt)

Emile Beaucamps
+ dès 1907
(natif d'Estrées-
Cauchy, 62)

**Henri-Etienne
Louis
de Bailliencourt**
° 27/12/1836
(Méricourt)
+ 26/06/1838

**Louis-Antoine
Joseph de Bailliencourt**
° 02/02/1838 (Méricourt)
+ 21/02/1894 (Méricourt)
ép. 1869 (Siracourt, 62)
**Anaïs-Cornélie Malvina
de Bonnières**

**Etienne-Louis Joseph
de Bailliencourt** ° 10/02/1870 (Saint-Pol)
+ 03/04/1942 (Hellemmes, 59)
ép. 11/11/1893 (Laecken, Bruxelles)
**Berthe-Clémence Pauline de Latre
du Bosquéau** ° 21/07/1871 (Saint-Antoine
près Havré, Hainaut Belge)

postérité (3 enfants + en bas-âge)

Henri-Joseph de Bailliencourt
° 10/07/1839 (Méricourt)
+ 21/12/1907 (Méricourt)
ép. 04/07/1870 (Fournes-en-Weppes,
59) **Octavie-Pauline Wattedled**
° 29/03/1845 (Vermelles, 62)
+ 23/03/1938 (Péronne, 80) (fille
de Fidèle et d' Aimée Ghesquières)

*postérité
qui suit (p.30)*

**Stéphanie-Sophie
Josèphe de Bailliencourt**
° 28/10/1840
(Méricourt) + 1903
ép. 15/01/1861 (Méricourt)

**Stanislas-Albert
Louis Joseph Dourlens**
° 02/10/1829 (Arras)
+ 28/02/1907 (Bailleul-
Sire-Berthoult)
(fils de Xavier-Joseph
et d'Eléonore-
Josèphe Aubron)

**Aglaé-Eugénie
Josèphe
de Bailliencourt**
° 17/04/1842 (Méricourt)
+ 19/09/1930 (Paris)
ép. 12/06/1866 (Méricourt)
**Alfred-Guislain
Frédéric Aimable
Joseph Herdebaut**
° 14/10/1840 (Ecouis-
Saint-Mein)
+ 24/02/1930 (Paris)
(fils de Pierre-Antoine
et d'Aimable Ansart)

**Hermine-Caroline
de Bailliencourt**
° 22/12/1843
(Méricourt)
+ 08/02/1924
(Roubaix)
religieuse
de Saint-Vincent-
de Paul
(*Soeur Joséphine*),
Supérieure
des Maisons
de la Renaissance
(près Somain, 59)
& d'Estaimbourg
(Belgique)

**Cornélie-Catherine
Josèphe de Bailliencourt**
° 18/06/1845 (Méricourt)
+ 1923
ép. 19/03/1874 (Méricourt)
**François-Augustin Gustave
Hainsselin** ° 09/02/1835
(Airion, 60) (fils de Louis-
Auguste Alexandre et de Marie-
Angélique Esther Genailles ;
veuf de Thérèse-Anne
Sidonie Féret)

**Françoise-Catherine
Julie de Bailliencourt**
° 08/10/1846 (Méricourt)
+ 23/01/1907 (Méricourt)
ép. 15/11/1876 (Méricourt)
**Antoine-Jean Philippe
Joseph Macquart**
° 08/02/1829 (Méricourt)
+ 1885 (fils de Louis
et d'Adélaïde
de Bailliencourt)

**Victor-Etienne Joseph
de Bailliencourt**
° 03/12/1848 (Méricourt)
+ 16/07/1927
(Ligny-en-Cambrésis)
ép. 27/01/1880 (Cambrai)
Louise Pagniez ° 26/08/1857
(Cambrai) + 12/03/1923 (Ligny)
(fille de Cyrille
et de Clémence Delloye)
postérité qui suit (p.31)

**Edouard-Alphonse
de Bailliencourt**
° 02/06/1850 (Méricourt)
+ 30/11/1932 (Eu, 76)
ép. 24/06/1878 (Carvin)
Berthe Carlier
° 26/02/1858 (Carvin)
+ 11/01/1937 (Eu)
(fille de Charles
et de Sophie Merlin)
postérité qui suit (p.32)

**Marie-Gabrielle Thérèse
de Bailliencourt**
° 16/12/1853 (Méricourt)
+ 10/04/1934 (Coutiches)
ép. 21/04/1884 (Méricourt)
Albert-André Larose
° 02/01/1854 (Coutiches)
+ 15/06/1917 (Coutiches)
(fils de Jean-Baptiste
et de Marie-Thérèse Rohart)

**Euphémie-
Catherine
Joséphine
de Bailliencourt**
° 24/09/1855
(Méricourt)
+ 28/06/1856
(Méricourt)

Bailliencourt

Branche aînée de Méricourt

29

Henri-Joseph de Bailliencourt
et Octavie-Pauline Wattebled

Louis de Bailliencourt
° & + 03/08/1871
(Baillescourt-les-Puisieux, 62)

**Antoinette-Louise Aimée Marie
de Bailliencourt**
° 25/02/1873 (Baillescourt)

Louis-Henri Paul de Bailliencourt
° 21/09/1874 (Baillescourt)
ép. 07/10/1899 (Hautay) **Nathalie Parent**
° 07/04/1875 (Hautay) (fille de Jules
et d'Augustine Ringo)

**Henri-Louis Jules Marie
Joseph de Bailliencourt**
° 08/02/1901 (Méricourt)
+ 28/06/1903 (Méricourt)

**Augustine-Nathalie Octavie Marie
Joséphine de Bailliencourt**
° 14/03/1902 (Méricourt)
ép. 08/09/1926 (Agnières par Aubigny-
en-Artois) **Joseph Leborgne**
° 11/07/1901 (Marseille-en-Beauvaisis,
60) + 19/08/1943 (Hallu, 80) (fils
d'Edouard et de Jeanne Masson)

**Etienne-Henri
Hippolyte Marie
Joseph
de Bailliencourt**
° 09/02/1904
(Méricourt)

**Jules-Antoine Henri
Marie Joseph de Bailliencourt**
° 24/08/1905 (Méricourt)
ép. 12/03/1935 (Clermont-de-L'Oise)
Denise Dufrenoy ° 12/01/1910
(Clermont) + 08/03/1944 (Urvilliers, 02)
(fille de Pierre et de Pauline Chevalier)

**Louis-Henri François
Marie Joseph de Bailliencourt**
° 25/05/1907 (Méricourt)
ép. 23/09/1936 (Arras) **Marie-Simone
Cossart** ° 19/03/1910 (Arras)
(fille de Charles
et de Léontine Peugniez)

Guy de Bailliencourt
° 04/02/1937 (Urvilliers)

Edith de Bailliencourt
° 19/07/1943 (Urvilliers)

**Philippe-Charles
Louis Joseph
de Bailliencourt**
° 29/10/1937
(Béllicourt, 02)

**Chantal-Louise
Léontine
Marie Josèphe
de Bailliencourt**
° 23/06/1939
(Béllicourt)

**Jacque-Etienne
François
de Bailliencourt**
° 17/05/1940
(Béthencourt-
sur-Mer, 80)

**Eric-Eugène Denis
Charles Joseph
de Bailliencourt**
° 20/06/1942
(Béllicourt)

Bailliencourt

Branche puînée de Méricourt

29

Victor-Etienne Joseph de Bailliencourt
et Louise Pagniez

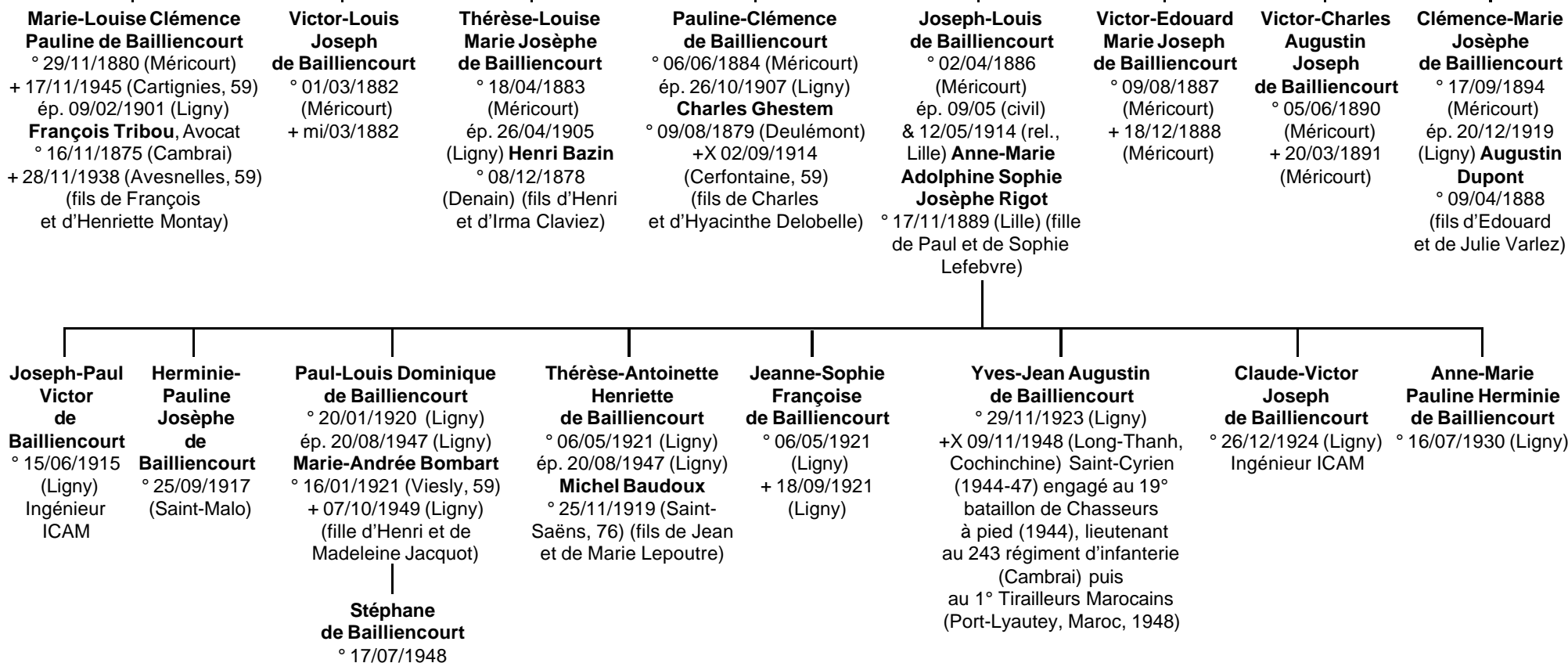

Bailliencourt

Branche cadette de Méricourt
XX^e siècle

29

Edouard-Alphonse de Bailliencourt
et Berthe Carlier

Charles-Louis Joseph de Bailliencourt
° 24/03/1879 (Carvin)
ép. 03/10/1907 (Villeneuve-Saint-Georges, S.-&-O.)
Marie Biju Duval ° 21/05/1883 (Paris) (fille de Paul et d'Henriette-Marie Marthe du Souich)

postérité qui suit (p.33)

Antoine de Bailliencourt
° & + 1880 (Carvin)

Antoine-Edouard Etienne Joseph de Bailliencourt
° 03/09/1881 (Carvin)
+ 10/01/1937 (Amiens)
ép. 12/07/1910 (Aubigny-en-Artois) **Marie-Nathalie Sophie Ursule Josèphe Binaut**
° 02/06/1886 (Aubigny) (fille de Bernard et de Marie-Louise de Songnis)

postérité qui suit (p.34)

Louise-Sophie Josèphe de Bailliencourt
° 11/04/1884 (Carvin)
ép. 21/06/1911 (Moreuil, 80) **Henri-Ernest Achille Laly**
° 18/12/1881 (Agnières, 62) + 03/09/1925 (Eu) (fils d'Edmond et de Marie Dufour)

Edouard de Bailliencourt
° 29/07/1886 (Carvin)
ép. 08/11/1910 (Pont-Sainte-Maxence, 60) **Marie-Louise Soualle** ° 09/10/1886 (Saint-Just-en-Chaussée, 60)
+ 30/05/1926 (Pont-Sainte-Maxence) (fille de Louis et de Marguerite Prudhomme)

postérité qui suit (p.35)

Joséphine-Henriette de Bailliencourt
° 05/09/1888 (Carvin)
+ 13/05/1890 (Carvin)

Joséphine-Berthe Marie de Bailliencourt
° 02/10/1895 (Carvin)
ép. 08/05/1945 (Bailleul-Neuveville, 76) **Raphaël-Joseph, comte de Monthières**
° 09/07/1888 (Caumont par Huchenneville, 80) (fils d'Alphonse et de Berthe Levoir)

Bailliencourt

Branche cadette de Méricourt

1° rameau

32

Charles-Louis Joseph de Bailliencourt
et Marie Biju Duval

**Paule-Marthe Berthe Marie
Josèphe de Bailliencourt**
° 11/09/1908 (Waziers, 59)
ép. 12/07/1934 (Saint-Maurice)
Dr André Fron, lieutenant Médecin
de réserve ° 16/05/1905 (Paris) (fils
de Georges et de Marie Gratet-Duplessis)

**Berthe-Emma
Joséphine Marie
de Bailliencourt**
° 23/05/1911
(Villeneuve-
Saint-Georges)

**Louis-Antoinette Emma Suzanne Marie
Josèphe de Bailliencourt**
° 27/03/1913 (Villeneuve-Saint-Georges)
infirmière, Croix de guerre 1939-45
ép. 10/12/1940 (Lille) **Dr André Lugez**,
lieutenant Médecin de réserve
° 14/04/1913 (Béthune) (fils de Louis
et d'Aurélia Sauvage)

**Edouard-Paul Henri
Antoine Joseph
de Bailliencourt**
° 19/05/1915
(Villeneuve-
Saint-Georges)
+X 21/09/1943 (Algérie)
Ingénieur des Mines

**Antoine-Maurice Charles
Alban de Bailliencourt**
° 26/01/1918 (Villeneuve-
Saint-Georges)
ép. 06/09/1941 (Paris)
Geneviève Fron ° 14/03/1917
(Paris) (fille de Georges
et de Marie Gratet-Duplessis)

**Marie-Chantal
Geneviève
de
Bailliencourt**
° 17/08/1942
(Lyon)

**Luc-Louis
Charles
de
Bailliencourt**
° 04/09/1943
(Saint-Laurent
du Pont, 38)

**Edouard-Jean
Berthy
de
Bailliencourt**
° 26/08/1944
(Paris)
+ 27/08/1944)

**Denis-Antoine
de
Bailliencourt**
° 21/07/1945
(Paris)

**Blandine
de
Bailliencourt**
° 21/12/1946
(Ludwigshafen)

**Toussaint
de
Bailliencourt**
° 15/03/1948
(Ludwigshafen)

**Rémi
de
Bailliencourt**
° 13/03/1949
(Ludwigshafen)

Bailliencourt

Branche cadette de Méricourt

2° rameau

32

Antoine-Edouard Etienne
Joseph de Bailliencourt
et Marie-Nathalie Sophie Ursule Josèphe
Binaut

**Bernard-Antoine
Edouard Marie
Joseph de Bailliencourt**
° 30/06/1911 (Moreuil)
ép. 23/02/1933 (Amiens)
Odette Dieulouard
° 14/10/1910 (Quant, 59)
(fille de Gaston
et de Germaine Daniau)

**Marie-Antoinette Berthe
Nathalie Josèphe
de Bailliencourt**
° 03/07/1912 (Moreuil, 80)
ép. 24/04/1935 (Amiens)
Léon Lefèvre ° 13/08/1912
(Amiens) (fils
de René et de Madeleine
Levasseur)

**Gérard-Charles
Marie Joseph
de Bailliencourt**
° 19/07/1913 (Moreuil)
ép. 14/04/1937 (Amiens)
Denise Dieulouard
° 16/11/1908 (Quéant)
(fille de Gaston
et de Germaine Daniau)

**Henriette
de Bailliencourt**
° 19/11/1914
(Paris-Plage)
+ 01/03/1915
(Paris-Plage)

**Henri-Edouard
Marie Joseph
de Bailliencourt**
° 31/12/1915

**Marie-Thérèse
Louise Josèphe
de Bailliencourt**
° 05/08/1917
(Moreuil)
ép. 19/05/1947
(Sèvres) **Christian
Leullier**
° 31/07/1903
(Rennes) (fils
de Cyriaque
et de Louise Lebras
du Forestel)

**Elisabeth-Jeanne
Marie Josèphe
de Bailliencourt**
° 21/05/1921
(Moreuil)
ép. 24/04/1946
(Amiens) **Jean
Dufond** ° 19/03/
1922
(Châteaurenard) (fils
d'Antonin
et d'Augustine
Habemont)

**Jeanne-Nathalie
Marie Josèphe
de Bailliencourt**
° 30/09/1923
(Moreuil)
ép. 24/07/1946
(Amiens) **Yves
Lebret** ° 22/09/1921
(Combours, I.-&-V.)
(fils de Victor
et de Marie Morin)

Alix-Odette Germaine Marie Josèphe
° 24/09/1933 (Amiens)
Edouard-Bernard Gaston Antoine Marie Joseph
° 28/06/1934 (Dieppe)
Olivier-François Bernard Marie Joseph
° 28/06/1936 (Amiens)
Christine-Odette Rose Marie Josèphe
° 19/07/1938 (Camon, 80)
Frédéric-Bernard Marie Joseph
° 25/09/1940 (Combours) + 14/11/1940 (Combours)
Marie-France Odette Denise Josèphe
° 11/12/1941 (Combours)
Domitille-Brigitte Odette Marie Josèphe
° 01/03/1944 (Combours)
Thierry-André Bernard Marie Joseph
° 28/10/1946 (Combours)
François-Pierre Bernard Marie Joseph de Bailliencourt
° 15/01/1948 (Combours)

Franck-Antoine Joseph
° 27/12/1937 (Rivery, 80)
Bertrand-Antoine Joseph
° 24/01/1939 (Rivery)
Hervé-Gérard Antoine Marie Joseph
° 03/10/1940 (Saint-Malo)
Hugues-Antoine Joseph
° 04/03/1945 (Combours)
Antoine Joseph
° 27/01/1947 (Amiens)
Arnaud-Marie Joseph de Bailliencourt
° 12/03/1949 (Amiens)

Bailliencourt

Branche cadette de Méricourt

3° rameau

32

Edouard de Bailliencourt
et Marie-Louise Soualle

Louis-Edouard Joseph de Bailliencourt
° 10/03/1912 (Pont-Sainte-Maxence)
+X 22/05/1940 (Aire-sur-la-Lys)
lieutenant de cavalerie de réserve au 1^{er} Groupe
de reconnaissance de Corps d'Armée
ép. 30/10/1935 (Senlis) **Jeanne Chastang**
° 28/07/1910 (Paris) (fille de Lucien
et d'Alice Giberton du Breuil)

Dominique-Alice Marie Louise

° 26/11/1936 (Paris)

Jean-Louis Edouard Lucien

° 07/04/1938 (Paris) + 08/01/1939 (Paris)

Gilles-Jean Louis Noël de Bailliencourt

° 28/12/1939 (Poitiers)

Marguerite-Marie Berthede Bailliencourt
° 27/10/1913 (Pont-Sainte-Maxence)
+ 17/10/1939 (Senlis) ép. 30/06/1936
(Pont-Sainte-Maxence) *le comte Jean Doria*
(fils du comte Doria et de la comtesse
- née Davesnes de Roberval ;
ép. 2) 20/09/1940 (Nantes)
Clotilde Farcy de Pontfarcy)

**Françoise-Marie Louise
de Bailliencourt**
° 10/01/1917 (Pont-Sainte-Maxence)
ép. 26/04/1946 (Pont-Sainte-Maxence)
Christian-François Marie Géliot
° 24/02/1905 (Epinal) lieutenant-colonel
de cavalerie (fils de Paul et de Jeanne
Joubert ; veuf d'Odette Michaux)

**Etienne-Alfred Joseph
de Bailliencourt**
° 06/12/1919 (Pont-Sainte-Maxence)
ép. 12/04/1945 (Néac, 33)
Malcy Guichard ° 18/01/1922 (Paris)
(fille du baron Louis
et de la baronne, née
Madeleine Brisson)

Nicolas-Louis Marie de Bailliencourt

° 06/04/1946 (Boulogne-sur-Seine)

**Christophe-Marie Stéphane
de Bailliencourt**

° 25/07/1947 (Libourne, 33)

Bailliencourt

Troisième Branche

Second rameau, branche cadette

de Magnicourt-sur-Canche puis de Dijon

25

Philippe de Bailliencourt
et 1) **Catherine Boucher**
et 2) **Isabelle Cuisinier**

1) Jérôme de Bailliencourt ° 1648 + 26/02/1712 (Arras)
Lieutenant de Magnicourt-sur-Canche (*y possède des terres déclarées 1698 et 1707*) (*partage des biens maternels avec son frère Claude-Philippe 15/09/1682 à Saint-Pol*)
ép. (c.m.) 22/01/1671 (Avesnes-Le-Comte) **Catherine Le Dru**
° 1646 + 01/10/1726 (fille de Louis et de Catherine Vaast)

1) Nicolas de Bailliencourt
° ~1650 + avant
13/12/1682

1) Claude-Philippe de Bailliencourt

2) Madeleine de Bailliencourt
(citée 1674)
ép. **Anselme Grard**
(demeure à La Boutillerie)

Marie-Thérèse de Bailliencourt
(citée 1692 à Lens-en-Artois)

Jérôme de Bailliencourt
° 1676 + 05/04/1748 (*teste 14/03/1742*)
achète la seigneurie de Magnicourt (*vente par décret du Conseil d'Artois 04/12/1715, sur Marie-Alexandrine de Maillerie, veuve d'Antoine du Bus, écuyer, seigneur de Lernéon et Magnicourt ; relève de Saint-Pol*)
ép. (c.m.) 07/03/1708 (Avesnes-Le-Comte) (*dispense 06/04/1708 par bulle du Pape Clément XI*) sa cousine **Marie-Anne Le Dru** (*teste 16/04/1720*) + 30/04 ou 01/05/1720 (Ambrines) (fille d'Adrien, Lieutenant d'Ambrines pour les religieux du Mont-Saint-Eloy, et de Marie-Jeanne du Hamel (de Bellenglise))

postérité qui suit (p.37) de la branche de Dijon-Douai

André de Bailliencourt
° ~1681 + 13/12/1756 (Saint-Pol)
religieux Carme

François de Bailliencourt
religieux Carme, Commissaire-Général de l'Ordre des Carmes en France (*élu 1736*) (*cité 1748*)

Elzéarde de Bailliencourt
religieuse au Couvent de Lens

Marie-Anne de Bailliencourt
ép. **Jean Poiré**

Antoine-Joseph de Bailliencourt ° 1687 + 22/05/1762 (Sars-les-Bois)
Fermier & lieutenant du comte de Gomiécourt à Lignereuil
ép. **1**) (c.m.) 14/01 & 08/02/1712 (Arras) **Marie-Angélique Le Poivre** ° (Chérisy) (fille de Philippe et de Marie-Madeleine Lourdel)
ép. **2**) (c.m.) 17/12/1728 **Marie-Claire Roussel** (veuve de Pierre Brazier) (*réside à Estrées-Wamin*)

postérité qui suit (p.51) du rameau de Sars-Les-Bois

Jean-Georges de Bailliencourt
+ avant 1754 (*réside à Frévent ; partage des biens de leurs parents avec son frère 13/06/1727*)
ép. (c.m.) 14/11/1719 **Marie-Anne Josèphe de Villers**

postérité qui suit (p.52) du rameau de Frévent-Arras

Bailliencourt

Troisième Branche

branche de Magnicourt puis de Dijon

36

Jérôme de Bailliencourt
et Marie-Anne Le Dru

Adrien-François Joseph de Bailliencourt ° 1709 + 07/06/1741 (Arras) seigneur de Magnicourt, Lieutenant d'Ambrines, Fermier de l'Abbaye du Mont-Saint-Eloy ép. **Marie-Jeanne Damiens** (alias **Prévost** après le « régicide » de François Damiens (05/01/1757) ° 1701 + 23/12/1788 (Ambrines) (fille de ? et de Marie-Gabrielle Prévost)

Marie-Catherine de Bailliencourt ° 20/09/1712 (Ambrines) + 17/08/1791 (Arras) ép. 22/07 ou 06/08/1732 **Louis-Gabriel des Planques**, Lieutenant du village de Magnicourt pour l'Abbaye d'Etrun (fils de Nicolas et de Marie-Anne Duclay)

Jean-Baptiste Joseph de Bailliencourt ° 1714 + peu avant 25/07/1764 (Béthune, inh.) seigneur de Magnicourt (succède à son frère aîné) Négociant en Draps à Arras, s'installe à Béthune ép. (c.m.) 20/01 & 26/01/1740 (Arras) **Marie-Madeleine Alexandrine de Ruy** ° 1710 + 09/08/1759 (Béthune) (fille de Jean et de Marie-Rose Giro)

Léonarde-Marie Jeanne (alias Eléonore) de Bailliencourt ° 1714 + 13/12/1781 religieuse à l'Abbaye du Vivier-lez-Arras (profession 1730)

Marie-Thérèse de Bailliencourt ° 1717 + 07/04/1753 (Lens) réside en 1748 au Couvent des Religieuses de Saint-François à Lens

Marie-Anne Josèphe de Bailliencourt, « Demoiselle de Magnicourt » ° 29/10/1737 (Ambrines)

ép. 10/02/1759 (Ambrines)

Gilles-François Joseph Carpentier ° 1701 + 23/12/1788 (Ambrines) (fils de Gilles-François Joseph, seigneur de Pinchemouche, et de Marie-Antoinette Françoise des Planques)

Marie-Gabrielle de Bailliencourt ° 30/08/1739 (Ambrines)

Jeanne-Thérèse Eléonore de Bailliencourt ° peu avant 20/11/1740 (Arras, bapt.) + 04/03/1741 (Arras)

Jérôme de Bailliencourt ° peu avant 04/03/1742 (Arras, bapt.) + 07/03/1742 (Arras)

Jérôme-Guislain Joseph de Bailliencourt ° peu avant 23/09/1743 (Arras, bapt.) + 13/01/1812 (Béthune) Marchand de Drap, Echevin de Béthune, membre du Collège Electoral de l'Arrondissement de Béthune, Conseiller-Général du Département du Nord (par décret impérial 22/12/1809), Président du canton de Béthune, Marguillier et Mayor ép. (c.m.) 01/10 & 03/10/1768 (Béthune) **Marie-Anne Josèphe Homeline Baudan** ° 1744 + 09 frimaire an XIV (30/11/1805) (Béthune) (fille de Dominique-François, Echevin de Béthune, et de Marie-Elisabeth Josèphe Chocquet)

postérité qui suit (p.38) de la *branche aînée de Dijon*

Marie-Antoinette Alexandrine de Bailliencourt ° peu avant 12/11/1745 (Arras, bapt.) + 01/09/1812 (Béthune)

sans alliance

Jean-Baptiste Joseph de Bailliencourt ° 20/06/1747 (Arras) + 10 Nivôse an III (30/12/1794) Négociant à Béthune ép. 22/11/1774 (Béthune) **Aldegonde-Caroline Brassart** (fille de Jean-Baptiste et de Marie-Madeleine Gottrand)

postérité qui suit (p.42b)

de la *branche puînée de Dijon & Douai*

Marie-Thérèse Josèphe de Bailliencourt ° 20/06/1747 (Arras) + 06/02/1838 (Béthune)

sans alliance

Marie-Madeleine Françoise de Bailliencourt ° 11/07/1748 (Arras) + 09/12/1830 (Béthune)

sans alliance

Placide-François Joseph de Bailliencourt ° 08/02/1750 (Béthune) + 30/09/1810 (Douai) Notaire à Béthune (6° office, 15/07/1775) Homme de fief du Hainaut, Notaire Royal des Flandres & d'Artois à Douai (1775), Officier Municipal à Douai (1790), Adjoint au Maire de Douai, Président de la Commission des Grâces ép. (c.m.) 26/05 (Arras) & 30/05/1775 **Marie-Ghislaine Gratielle Prévost** ° 09/10/1753 (Gomiécourt) + 02/01/1832 (Douai) (fille d'Elzéar et de Marie-Barbe Desjardins)

postérité qui suit (p.43) de la *branche cadette de Douai*

Bailliencourt

Troisième Branche
branche aînée de Dijon

37

Jérôme-Guislain Joseph de Bailliencourt
et Marie-Anne Josèphe Homeline Baudan

Placidie-Homeline Josèphe de Bailliencourt
° 09/08/1769 (Béthune)
+ 05/04/1845 (Béthune)
sans alliance

Jérôme-François Alexandre Joseph de Bailliencourt
° 13/10/1770 (Béthune)
+ 12/07/1771

Homeline-Gilbertine Josèphe de Bailliencourt
° 20/09/1771 (Béthune)
+ 04/05/1858 (Béthune)
ép. 04/03/1812 (Béthune)
Jean-Baptiste Joseph Agathange Delalleau,
Maire de Béthune
° 03/03/1761 (Béthune)
+ 01/01/1838 (Béthune)
(fils de Joseph-François et
de Thérèse-Rosalie
Boyaval ; veuf
d'Alexandrine-Josèphe
Delafosse + 14/04/1791)

Jérôme-Bonaventure Joseph de Bailliencourt
° peu avant
16/09/1772 (Béthune,
bapt.)
+ avant
05/10/1773

Jérôme-Placide Philogène de Bailliencourt
° 05/10/1773 (Béthune)
+ 10/05/1848 (Béthune)
Négociant à Béthune, Percepteur
des Contributions
ép. 28 fructidor an IX
(15/09/1801) (Béthune)
Félicité-Catherine Josèphe Brasier
° 04/05/1780 (Béthune)
+ 03/11/1833 (Béthune) (fille
de Guislain-François Benoît
et de Marie-Antoinette Aimée Emé
Josèphe Boidin)

postérité qui suit (p.39)

François-Charles Joseph de Bailliencourt
° 22/11/1774 (Béthune) + 10/04/1826 (Paris)
engagé volontaire (15/03/1793), lieutenant
(06/01/1802), capitaine (31/10/1803), chef d'escadron
puis colonel (28/09/1813, 1^{er} régiment de Carabiniers)
colonel au 2^e régiment de la Garde Royale (26/05/1823),
chevalier de la Légion d'Honneur (05/11/1804), officier
(10/02/1818), Commandeur (08/04/1824),
chevalier de Saint-Louis (01/11/1814)
ép. 05/08/1811 (Douai)
Eugénie-Josèphe Laurent de La Hautoye ° 11/11/1786 (Marchiennes) + 28/01/1852
(Douai) (fille de Jacques-Joseph + 6 frimaire an IX
(27/11/1800)), Inspecteur des Rivières & Canaux
de la Scarpe, et de Thérèse-Angélique Savary)

postérité qui suit (p.40)

Alexandrine-Praxède Josèphe de Bailliencourt
° 27/01/1776 (Béthune)
+ 07/03/1779 (Béthune)

Louis-Archange Benoît de Bailliencourt
° 08/05/1777 (Béthune) + 08/12/1813 (Mayence,
blessé à Hanau 30/10) militaire (15/03/1783)
au 8^e régiment de cavalerie (*devenu 8^e Cuirassiers*),
Brigadier (30 brumaire an VI (20/11/1798)), lieutenant
(19 messidor an XIII (08/07/1805)), capitaine
(24/02/1807), chef d'escadron (18/10/1812), major
du 2^e régiment de Carabiniers (04/11/1813),
chevalier de la Légion d'Honneur (05/11/1804)
(*sauve la vie du Maréchal Mac Donald au passage
de l'Elster*)
ép. 05/08/1811 (Douai)
Fanny-Josèphe Laurent de La Hautoye ° 25/01/1790 (Marchiennes) + 1862
(fille de Jacques-Joseph et de Thérèse-Angélique
Savary ; ép. 2) François-Blaise Thomas Hortet
° 1786 + 1849 colonel d'artillerie, Commandeur
de la Légion d'Honneur)

Marie-Madeleine Augustine Elisabeth de Bailliencourt
° 24/08/1778 (Béthune)
+ 07/05/1848 (Béthune)
ép. 13/08/1817 (Béthune)
François-Louis Joseph Croisier, Receveur
Municipal de Béthune,
Percepteur à Ligny
° 29/01/1785 (Béthune)
+ 24/08/1856 (Lille)
(fils de Louis-Joseph
et de Victoire-Josèphe
Gourdin)

Alexandrine-Thérèse Bernarde de Bailliencourt
° 20/06/1780 (Béthune)
+ 17/11/1834 (Béthune)
sans alliance

Françoise-Jeanne de Chantal de Bailliencourt
° 20/04/1784 (Béthune)
+ 19/05/1784 (Béthune)

Alexandre-Gillon Ferdinand de Bailliencourt
° 25/01/1789 (Béthune) + 08/03/1865 (Béthune)
Notaire à Béthune
ép 08/04/1833 sa nièce **Homeline-Aimée Félicité de Bailliencourt** ° 29/09/1803 (Béthune)
+ 17/01/1870 (Béthune) (fille de Jérôme-Placide
et de Félicité-Catherine Brasier)

X de Bailliencourt ° &+ 25/01/1834
Marie-Homeline Félicité de Bailliencourt ° 20/02/1835 (Béthune)
+ 1902 ép. 23/09/1852 (Béthune) **Pierre-Joseph Achille Charmeil**,
Inspecteur des Contributions ° 02/03/1828 (Bourges) + 1891 (fils
d'Alphonse-Joseph et de Rose-Elisabeth Tomberau de Méret)
Mathilde-Félicité Homeline de Bailliencourt ° 04/01/1838 (Béthune)
+ 15/05/1896 (Douai) ; ép. 06/08/1856 (Béthune)
Hector-Justin Joseph Mayeur, propriétaire, ° 08/01/1830
(Neuville-Saint-Vaast, 62) + 04/01/1868 (fils de Joseph,
Notaire à Aubigny, et de Justine-Philippine Josèphe Delplace)

Bailliencourt

Troisième Branche
branche aînée de Dijon

38

Jérôme-Placide Philogène de Bailliencourt
et Félicité-Catherine Josèphe Brasier

Jérôme de Bailliencourt
°&+ 16 floréal an X
(06/05/1802)
(Béthune)

Homeline-Aimée Félicité de Bailliencourt
° 6 vendémiaire an XII (29/09/1803)
(Béthune) + 17/01/1870
ép. 08/04/1833 (Béthune) *son oncle*
Alexandre-Gillon de Bailliencourt,
Notaire à Béthune ° 25/01/1789
(Béthune) + 08/03/1865 (Béthune)

Aimée-Félicité Homeline de Bailliencourt
° 05/10/1806 (Béthune) + 17/01/1870
ép. 08/04/1833 (Béthune) **Adolphe-
Marie Florimond Delalleau**,
Inspecteur de l'Université, Recteur
honoraire
° 04/10/1801 (Hesdin) + 07/09/1870
(Boulogne) (fils de Charles-Étienne
Ernest et de Marie-Thérèse Griffon)

Jérôme-Benoît Philogène de Bailliencourt
° 17/10/1808 (Béthune) + 30/11/1869 (Grenoble) comte de Bailliencourt,
Saint-Cyrien (reçu 01/11/1827), lieutenant (30/06/1832), capitaine (28/01/1836),
chef de bataillon (18° Léger), lieutenant-colonel au 40° régiment d'infanterie
de ligne (15/07/1848), colonel (promu 07/01/1852), Général de Brigade (1858)
puis de Division d'infanterie (09/1869), Commandeur de la Légion d'Honneur (&
nombreuses autres décorations & titres divers)
ép. 1) 1840 **Stéphanie-Adolphe Brassard** ° 1816 (fille d'Henri-Louis Joseph,
Négociant, et d'Angélique-Célestine Duprès)
ép. 2) 09/03/1853 (Genod, près Crottet, 01) **Athénaïs-Gabrielle Mathilde de
Güa** ° 1828 + 04/12/1853 (Civita Vecchia, en couches) (fille du comte Charles-
Brice, et de Marie-Thérèse Boudin de La Naguy de Tromelin)
ép. 3) 30/04/1860 (Lyon) **Jeanne Compagnon de La Servette** + 13/04/1916

2) **Pierre-Jérôme
Marie Jacques
de Bailliencourt**
° 04/12/1853
(Civita Vecchia)
+ 18/12/1853

3) **Jeanne-Louis Marguerite
de Bailliencourt** ° 07/02/1861 (Lyon)
+ peu avant 03/06/1946 (Saint-Servan, 22, inh.)
ép. 27/01/1881 (Paris, VII°, civ.) & 29/01 (rel.)
vicomte **Joseph-Marie de Kergariou** ° 25/04/1846
(Gouesnières) + (Paris) (fils d'Henri-Bertrand Marie,
comte de Kergariou, et de Mathilde-Henriette
Charlotte Félicité du Plessis de Grenédan)

3) **Robert
de Bailliencourt**
° (Lyon)

Bailliencourt

Troisième Branche
branche aînée de Dijon

38

François-Charles Joseph de Bailliencourt
et Eugénie-Josèphe Laurent de La Hautoye

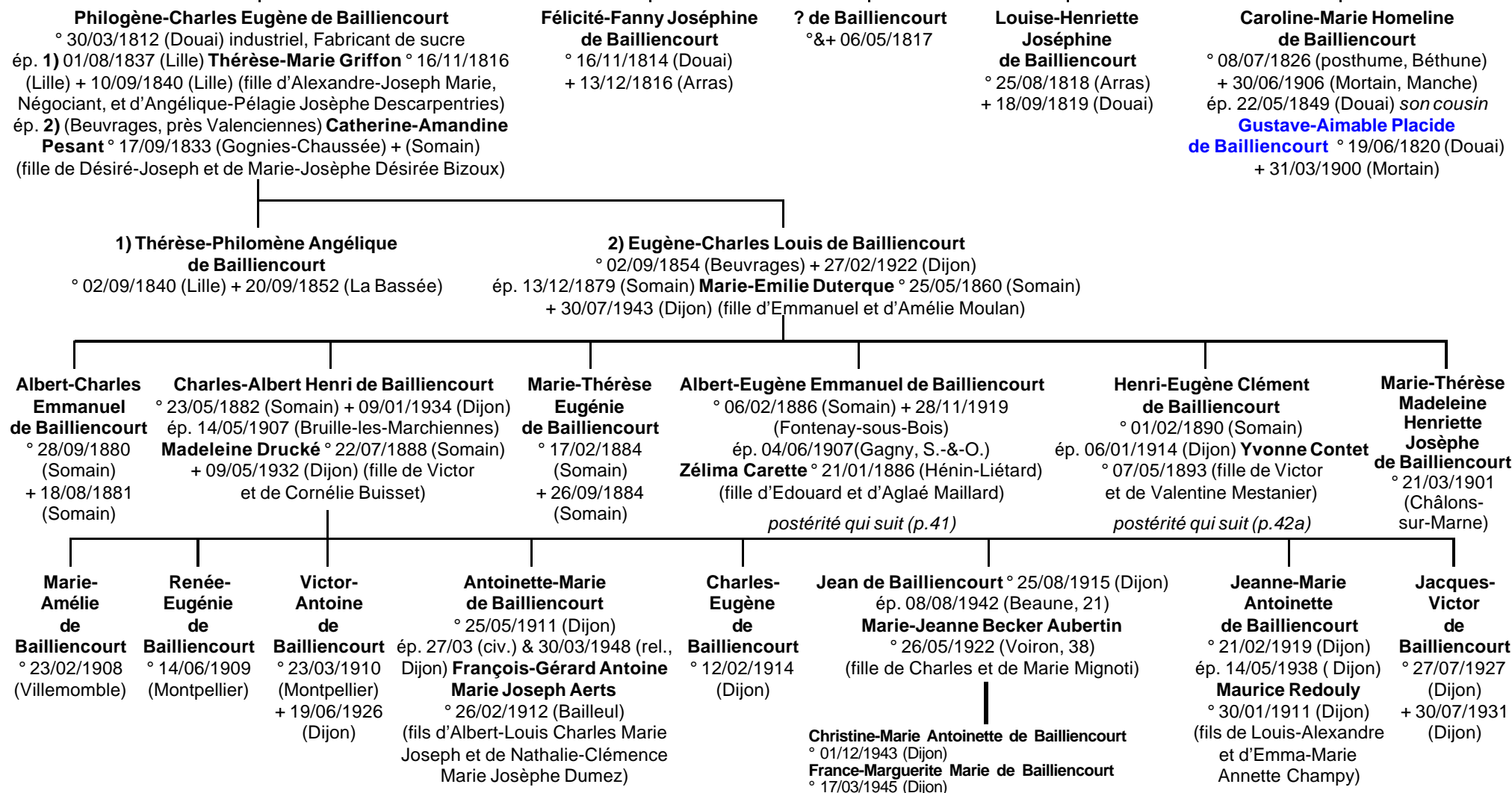

Bailliencourt

Troisième Branche
branche aînée de Dijon

40

Albert-Eugène Emmanuel
de Bailliencourt
et Zélima Carette

**Jérôme-Edouard Marie
Joseph de Bailliencourt**
° 09/02/1908 (Gagny) prêtre
(ordonné 29/06/1934, Dijon), sous-
directeur du Petit-Séminaire
de Flavigny (21), curé de Binges (21)

**Marie-Eugénie Thérèse
Josèphe de Bailliencourt**
° 10/06/1909 (Gagny)
+ 04/05/1931 (Dijon)

**Lucie-Marguerite Thérèse
Josèphe de Bailliencourt**
° 21/10/1912 (Montreuil-sous-
Bois) chanoinesse
de Saint-Augustin (*profession*
18/02/1941 *comme Mère*
Marie-Eugénie)

**Bernard-Charles
Raoul Joseph
de Bailliencourt**
° 13/09/1915 (Dijon)
+ 23/03/1916 (Dijon)

**Marc-René Marcel Joseph
de Bailliencourt** ° 26/08/1918 (Dijon)
ép. 06/02/1947 (Beaune) **Anne Lessoré
de Sainte-Foy** ° 10/02/1926 (Touches-
Bourgneuf-Val-d'Or, S.-&-L.) (fille
de Georges, Notaire à Beaune, capitaine
de Chasseurs à pied de réserve
+X 18/06/1940, et de Rose-Marie Ducel)

**Georges-Albert Jérôme Marie
Joseph de Bailliencourt** ° 04/11/1947 (Beaune)
**Baudouin-Marie Jean Joseph
de Bailliencourt** ° 31/01/1949 (Beaune)

Bailliencourt

Troisième Branche
branche de Dijon

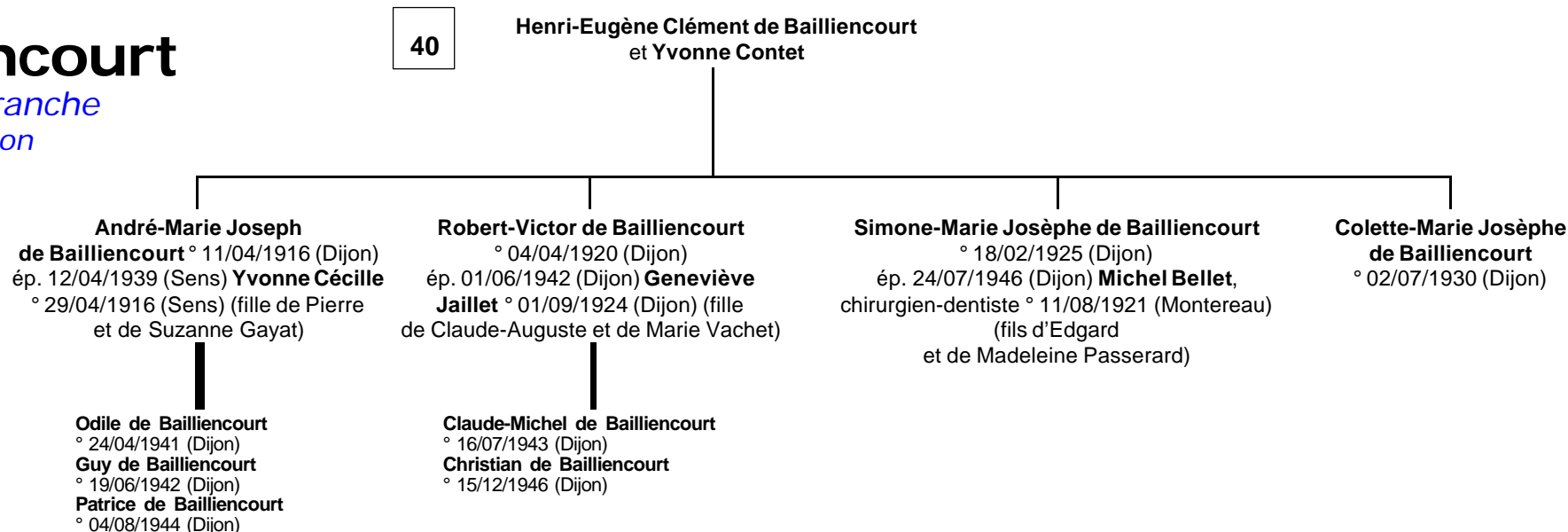

Bailliencourt

Troisième Branche
branche puînée de Dijon & Douai

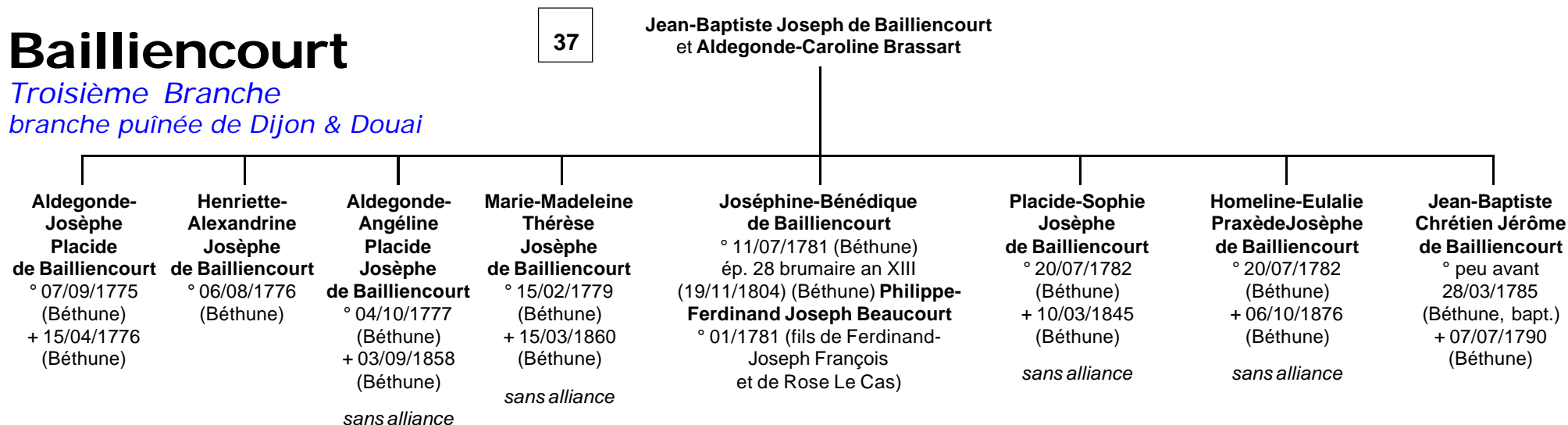

Bailliencourt

Troisième Branche
branche cadette de Douai

37

Placide-François Joseph de Bailliencourt
et Marie-Ghislaine Gratiene Prévost

**Placidie-Emilie
Josèphe
de Bailliencourt**

° peu avant
13/04/1777
(Douai, bapt.)
+ 11/04/1779
(Douai)

**Placidie-
Alexandrine
Josèphe
de Bailliencourt**

° peu avant
15/05/1779
(Douai, bapt.)
+ 03/09/1870 (Douai)

sans alliance

**Jérôme-Jean Baptiste
Placide de Bailliencourt**

° 31/01/1781 (Douai)
+ 18/04/1850 (Valenciennes)
ép. 24/08/1814 **Anne-Josèphe Boulan**
° 06/05/1789 (Valenciennes)
+ 25/06/1832 (Valenciennes) (fille
de Jacques-François et d'Anne-
Josèphe Michelle Le Comte)

**Joséphine-
Albertine Placide
de Bailliencourt**

° peu avant
31/07/1783
(Douai, bapt.)
+ 03/01/1863
(Douai)

sans alliance

**Philogène-
Théodore
Placide
de Bailliencourt**

° 10/03/1786
(Douai)
+ 1813)

sans alliance

**Marie-Gratiene
Placide
de Bailliencourt**

° peu avant
15/01/1789
(Douai, bapt.)
+ 18/04/1879
(Douai)

**Rodolphe-Jean Baptiste Placide
de Bailliencourt** ° 06/01/1791 (Douai)
+ 15/05/1857 (Douai)

ép. 09/08/1817 (Lille) **Omérine-Esther
Josèphe Rouselle** ° 16 pluvirose an V
(04/02/1797) + 05/12/1875 (Douai)
(fille de Pierre-Aimable Joseph
et d'Esther-Josèphe Canonne)

*postérité
qui suit (p.44)*

**Louis-Jacques
Placide
de Bailliencourt**

° 11/01/1817
(Valenciennes)
+ 25/08/1866
(Valenciennes)
Banquier
ép. 21/04/1857
(Valenciennes)

Esther-Marie Serret

° 25/03/1833
(Valenciennes)
(fille de Georges-
Aimé, Négociant,
et de Mélanie
van Ruymbecke)

**Rodolphe-Jules
Joseph
de Bailliencourt**

° 27/11/1818
(Valenciennes)
+ 11/05/1894
(Valenciennes)
ép. 30/05/1855
(Londres)

**Thérèse-Caroline
Mac Donald**

° 1820 + 1857
(fille de Georges)

**Marie-Caroline
Placide
de Bailliencourt**

° 14/06/1821
(Valenciennes)
+ 21/06/1822
(Valenciennes)

**Marie-Joséphine
Placide
de Bailliencourt**

° 24/06/1823
(Valenciennes)
+ 18/01/1910
(Valenciennes)
ép. 17/11/1845

Albert-Louis Dubois,
Notaire (Valenciennes)
° 25/02/1816

(Valenciennes) (fils
de Jean-Baptiste Gilbert
et de reine-Augustine
Françoise Carpentier)

**Arthur-François
de Bailliencourt**

° 10/02/1825
(Valenciennes)
+ 10/12/1864
(Bétharram)
prêtre (ordonné
1853, Bayonne)

Bailliencourt

Troisième Branche
branche cadette de Douai

43

Rodolphe-Jean Baptiste Placide
de Bailliencourt
et Omérine-Esther Josèphe Rouselle

**Mathilde-Esther
Gratienne
de Bailliencourt**
° 29/12/1818 (Douai)
+ 27/08/1898 (Seclin)
ép. 29/05/1839 (Douai)
**Alexandre-Joseph
de Près**, Juge de Paix
° 15/12/1801 (Douai)
+ 11/05/1882 (Douai)
(fils de Pierre
et de Jeanne-
Bernardine Rosalie
Josèphe Allard)

**Gustave-Aimable
Placide de Bailliencourt**
° 19/06/1820 (Douai) + 31/03/1900
(Mortain) Receveur des Finances
puis Maire de Mortain
ép. 22/05/1849 (Douai) *sa cousine*
**Caroline-Marie Homeline
de Bailliencourt** ° 08/07/1826
(Béthune) + 30/06/1906 (Mortain)
(fille de François-Charles
et d'Eugénie-Josèphe Laurent
de La Hautoye)

**Lucie-Marie Eugénie
de Bailliencourt** ° 03/11/1850 (Douai)
**Jeanne-Marie Thérèse
de Bailliencourt** ° 09/08/1854
(Chauny, 02) + 27/11/1935 (Mortain)
ép. 21/06/1882 (Mortain) Léonce
Josset ° 30/01/1848 + 06/05/1921
(Versailles)

**Paul-Théodore
Rodolphe de Bailliencourt**
° 13/02/1822 (Douai)
+ 31/01/1895 (Douai)
Notaire à Douai
ép. 19/08/1850 (Douai)
Célinie-Louise Bommart
° 10/07/1829 (Douai)
+ 27/04/1903 (Douai)
(fille d'Anacharsis-
César et de Louise-
Albéricque Crépy)
*postérité qui suit
(p.45)*

**Edmond-Louis
Placide de Bailliencourt**
° 08/03/1824 (Douai)
+ 06/04/1906 (Douai)
Saint-Cyrien (18/12/1842),
lieutenant au 7° Dragons
(18/04/1849), capitaine
(28/12/1852), Major
aux Chasseurs à cheval
(17/04/1862), chef d'escadron
(12/07/1865), colonel (04/11/1870),
Commandeur de la Légion
d'Honneur (05/02/1878)
(*& nombreuses décorations & titres*)
sans alliance ?

**Charles-Jean Baptiste
Joseph de Bailliencourt**
° 19/02/1826 (Douai) + 14/08/1893
(Paris-Plage) Adjoint au Maire
de Douai, Conseiller-Général,
Président de la Chambre
de commerce de Douai
ép. 22/09/1853 (Douai) **Marie-Emilie
Butruille** ° 21/11/1833 (Douai)
+ 01/11/1916 (Douai) fille
de Nicolas-Marie Joseph
et d'Antoinette-Thérèse
Françoise Dancoisne)
*postérité qui suit
(p.46)*

**Marie-Omérine
Josèphe
de Bailliencourt**
° 14/09/1830
(Douai)
+ 23/04/1835
(Douai)

**Omérine-Gratienne Henriette
de Bailliencourt**
° 15/06/1832 (Douai)
+ 13/09/1907 (Douai)
ép. 17/02/1851 (Douai) **Emile-
Augustin Joseph Butruille**, Brasseur
à Douai ° 21/07/1823 (Douai)
+ 11/04/1891 (Douai) (fils de Nicolas-
Marie Joseph et d'Antoinette-Thérèse
Françoise Dancoisne)

Rodolphe-Marie Ferdinand de Bailliencourt
° 07/08/1835 (Douai) + 30/03/1893 (Saint-Omer)
Président de la Chambre des Notaires
de l'Arrondissement de Saint-Omer
ép. 07/01/1867 (Douai) **Marie-Cécile Jeanne
Marguerite Druon** ° 02/04/1847 (Douai)
+ 16/03/1913 (Le Vésinet, 78) (fille d'Edouard-
François Joseph, Notaire, et de Louise-Hippolyte
de Reyniac de Weede)
postérité qui suit (p.50)

**Marie-Mathilde
Célestine
de Bailliencourt**
° 05/11/1837 (Douai)
+ 05/05/1850 (Douai)

Bailliencourt

Troisième Branche
branche de Douai

44

Paul-Théodore Rodolphe de Bailliencourt
et Célinie-Louise Bommart

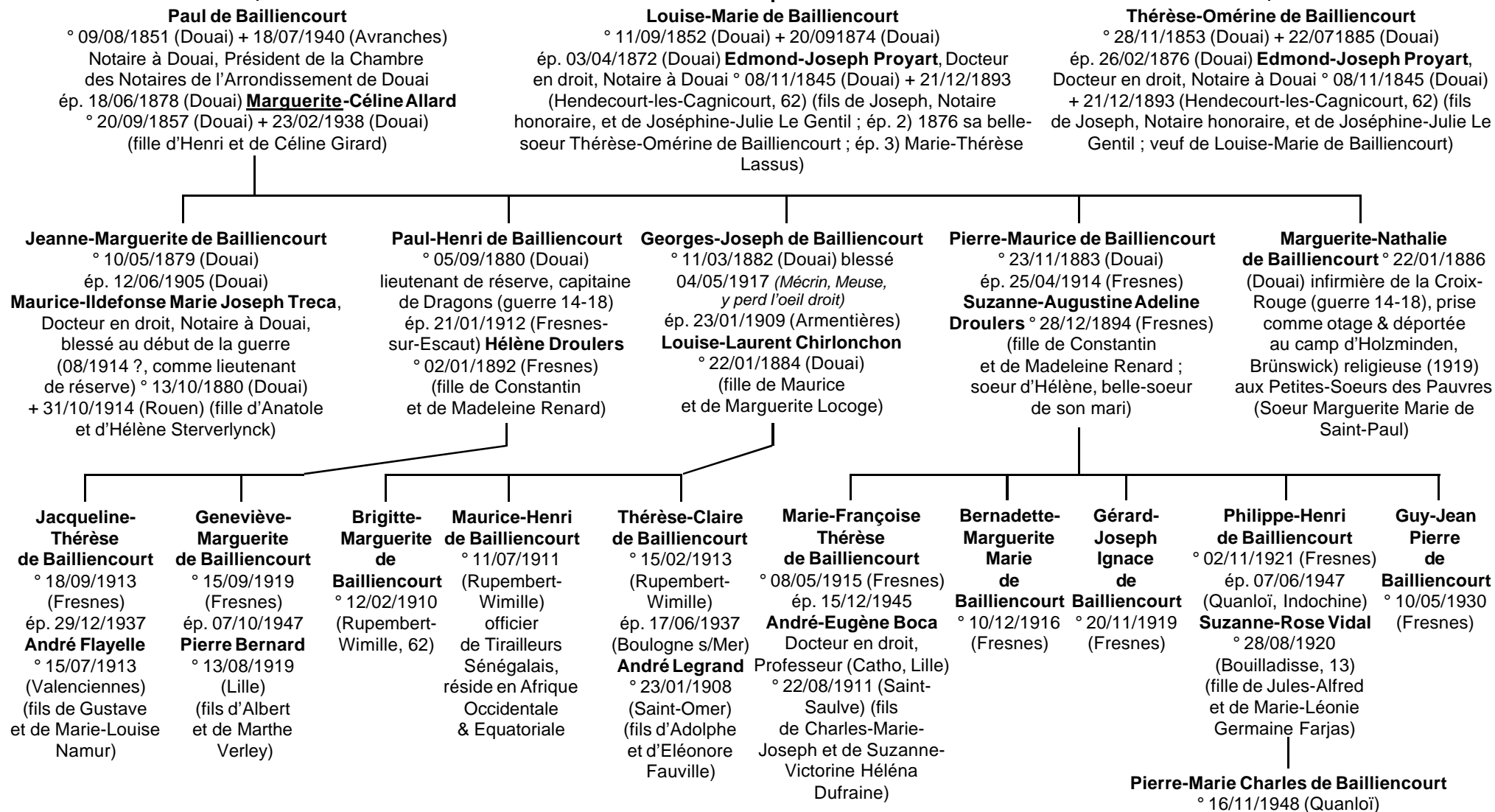

Bailliencourt

Troisième Branche
branche de Douai

44

Charles-Jean Baptiste Joseph de Bailliencourt
et Marie-Emilie Butruille

**Antoinette-Marie
Caroline
de Bailliencourt**
° 16/09/1854 (Douai)
ép. 16/06/1877 (Douai)
**Charles-Emile Roth
Le Gentil**
° 29/04/1853
(Cambrai)
+ 27/01/1914 (Douai)
(fils de Charles-Xavier
et de Rosine-Joseph
Hazard)

**Ferdinand-Emile
Rodolphe Joseph
de Bailliencourt**
° 22/10/1856 (Douai)
+ 20/05/1938 (Douai)
ép. 18/01/1882 (Reims)
**Emilie-Marie Gabrielle
Heidsieck** ° 04/09/1860
(Douai) (fille de Charles
et d'Amélie Henriot)

*postérité
qui suit (p.47)*

**Marie-Omérine
Fanny
de Bailliencourt**
° 08/06/1858
(Douai)
+ 27/11/1863
(Douai)

**Rodolphe-Paul Vincent
Joseph de Bailliencourt**
° 16/12/1859 (Douai)
+ 20/06/1921 (Paris)
ép. 07/08/1882 (Douai) **Thérèse
Cailleau** ° 07/03/1863 (fille de
Victor-Pierre Alphonse, Banquier
à Douai, et de Céline Defrenne)

*postérité qui suit
(p.48)*

**Noémie-Louise
Marie de
Bailliencourt**
° 25/02/1861 (Douai)
+ 31/03/1945 (Paris)
ép. 30/01/1883
(Douai) **Adolphe
Lebleu** ° 07/09/1858
(Dunkerque) + 11/
10/1914 (fils
d'Adolphe et de
Pauline Gourmet)

**Gabrielle-Marie
Joséphine de
Bailliencourt**
° 07/01/1863 (Douai)
ép. 28/01/1884
(Douai) **Louis
Dupont** ° 02/08/
1860 (Douai) (fils de
Louis et de Céline
Dumon)

**Auguste-Charles
Henri Louis
de Bailliencourt**
° 24/04/1864
(Douai)
+ 12/03/1888
(Estancia San
Mauricio,
Argentine)

**Frédéric-Charles Joseph
Benoît de Bailliencourt**
° 21/03/1867 (Douai)
+ 11/12/1933 (Paris)
ép. 22/09/1910 (Paris) **Juliette Rivière**
° 14/11/1867 (Aubepierre, 77)
+ 24/08/1948 (Saint-Germain-en-Laye,
78) (fille d'Auguste-François
et de Geneviève-Adélaïde Guidez ;
veuve de Bernard Anglade
+ 29/12/1899)

**Adrienne-Marie
Fanny de Bailliencourt**
° 16/04/1869 (Douai)
+ 05/10/1870 (Douai)

Marie- Adrienne Omérine de Bailliencourt
° 02/02/1871 (Douai)
+ 04/05/1947 (Solesmes, 72)
ép. 06/09/1898 (Douai) **Marcel-Edouard
Désiré Noché** ° 22/12/1871 (Awoingt, 59)
+ 28/09/1942 (Bordeaux) (fils de Frédéric-
Rodolphe Théophile et de Louise Boitelle)

**Charles-Emmanuel Joseph
Pie de Bailliencourt**
° 08/06/1873 (Douai)
+ 30/03/1928 (Paris)
ép. 24/05/1897 (Chipilly, 80)
**Inès-constance Sabine Emilie
Wagner** ° 23/12/1873 (Dunkerque)
+ 22/01/1927 (Paris)
(fille d'Albert
et de Constance Paix)

*postérité qui suit
(p.49)*

**Madeleine-Omérine
Marie Joséphine
de Bailliencourt**
° 23/01/1876 (Douai)
ép. 08/08/1896 (Douai)
**Achille-Amand
Henri Wibault**
° 08/11/1869 (Douai)
+ 25/12/1914 (Paris)
(fils d'Henri-Désiré
et d'Adèle-Armandine
Adélaïde Houillon)

Bailliencourt

Troisième Branche
branche de Douai (aînés)

46

Ferdinand-Emile Rodolphe Joseph
de Bailliencourt
et Emilie-Marie Gabrielle Heidsieck

Renée-Amélie Marie Françoise de Bailliencourt
° 03/12/1882 (Douai)
ép. 07/10/1905 (Douai)
Georges Dansaert,
Avocat à la Cour
de Bruxelles,
généalogiste
& héraldiste
° 21/01/1876 (Bruxelles)
(fils d'Antoine
et d'Adèle Canonne)

Robert-Charles Marie Joseph de Bailliencourt
° 15/12/1883 (Douai) pilote
de chasse (guerre 1914-18)
ép. 21/05/1919 (Goux-
Les-Usiers (Doubs) **Jeanne-
Marie Charlotte Vernier
de Byans** ° 18/08/1889
(Castres, Tarn) (fille
de Charles-Stanislas
et de Constance Petitjean)

Jehan-Charles Marie Vincent de Bailliencourt
° 22/07/1885 (Douai)
ép. 21/01 (civ.) & 22/01/1914
(rel.) (Maisières, Doubs)
Marguerite Le Bas de Bouclans
° 11/07/1891 (Maisières)
(fille d'Amédée, marquis
de Bouclans, et de Paule d'Arlon)
postérité
Jehan-Georges Blanche Marie
° 12/08/1929 (Besançon) & **Marie-
Odette Roberte Madeleine**
° 19/03/1931 (Mont-Saint-Aignan, 76)

Isabelle-Marie Thérèse de Bailliencourt
° 26/09/1886
(Douai)
+ 30/12/1886
(Douai)

Louis-Ferdinand Emile Marie Eugène de Bailliencourt
° 30/05/1890
(Douai)
Jésuite (ordonné
30/08/1925),
Aumônier
militaire

André-Henri Marie Joachim de Bailliencourt
° 26/07/1892 (Douai)
pilote de chasse
(guerre 1914-18)
ép. 07/01/1919
(Espaly, Hte-L.)
Simone Pitavy
° 16/06/1892
(Espaly) (fille
de Félix et de Berthe
Rogues)

Henri-Edouard Marie Joseph de Bailliencourt
° 13/04/1898 (Douai)
pilote de chasse (guerre 1914-18)
ép. 29/10 (civ.) & 30/10/1923 (rel.)
(Paris) **Yvonne-Amélie Coeuret
de Saint-Georges** ° 14/03/1898
(Amiens) (fille de Charles
et d'Alice Brincard)
postérité
Hubert °&+ 08/06/1924
(Versailles, 78)
& **Christiane-Marie-Thérèse**
° 01/05/1925 (Reims)

Robert-Charles Emile Xavier de Bailliencourt
° 06/03/1920
(Beaunay, 76)
+ 17/01/1935
(Rouen)

Jacqueline-Elisabeth Marie Andrée de Bailliencourt
° 26/04/1921
(Beaunay)
ép. 14/10/1943 (Beaunay)
Ernest-Emmanuel Gérard d'Halluin
° 19/01/1907 (Roubaix)
(fils de Gustave
et de Marie-Louise Duval)

Monique-Renée Marie Josèphe de Bailliencourt
° 08/09/1922
(Beaunay)
ép. 08/05/1947
(Beaunay) **François-
Charles Messance**
° 02/02/1910 (Le Teil,
Ardèche) ingénieur
(fils d'Hippolyte
et de Marguerite
Jourdan du Mazot)

Louis-Raymond de Bailliencourt
° 07/10/1923 (Beaunay)
ép. 19/06/1948 (Lintôt-Les-Bois, 76)
Anne-Paule Marie Antoinette Le Verdier
° 07/07/1927 (Paris) (fille de Maurice-Amédée
Jean Charles et de Nicole-Marie
Antoinette Adèle Rambaud)

Philippe de Bailliencourt
° 08/05/1949 (Sainte-Geneviève, 76)

Nicole-Marguerite Simone de Bailliencourt
° 08/02/1925 (Beaunay)
ép. 19/06/1948 (Beaunay) **Yves-Amédée
Ange André Le Verdier** ° 15/01/1925
(Paris) (fils de Maurice-Amédée
Jean Charles et de Nicole-Marie
Antoinette Adèle Rambaud ;
frère de la belle-soeur de son mari)

Patrice-Jacques Philippe Robert de Bailliencourt
° 23/01/1935
(Beaunay)

Bailliencourt

Troisième Branche
branche de Douai (puînés)

46

Rodolphe-Paul Vincent Joseph
de Bailliencourt
et Thérèse Cailleau

Maurice-Marie Charles Rodolphe de Bailliencourt
° 02/05/1883 (Douai) Saint-Cyrien (28/10/1904), officier
au 23^e Dragons, lieutenant (01/10/1908), capitaine
(05/05/1915), chef d'escadron, lieutenant-colonel (1930),
colonel (25/03/1935), Général de Brigade (1940, cavalerie),
Commandeur de la Légion d'Honneur
(*& très nombreuses autres décorations & titres*)
ép. 08/01/1918 (Paris) **Berthe-Marie de Fallois**
° 29/10/1884 (Paris) (fille d'Armand et de Berthe Leblond)

Adrienne-Marie Thérèse de Bailliencourt
° 22/03/1885 (Douai)
ép. 19/03/1912 (Compiègne, 60)
le baron **Edouard Creuzé de Lesser**
° 12/02/1883 (Paris) (fils d'Alexis
et de Marie Cunin-Gridaine ;
veuf de Germaine Cotteau)

**Max-Marie Ferdinand
Rodolphe de Bailliencourt**
° 02/05/1887 (Douai) Polytechnicien
ép. 20/07/1911 (Paris) **Madeleine Pellé**
° 19/10/1890 (Arras) (fille de Maxime
et de Jeanne Hannotin)

**Gaëtan-Antoine Pierre
Rodolphe de Bailliencourt**
° 31/12/1896 (Compiègne)
+X 22/10/1915
(Vitry-Le-François)

**Philippe-Joseph
Maurice Max
de Bailliencourt**
° 20/05/1912
(Fontainebleau)
+ 30/08/1938
(Cernay-Les-Reims,
crash aérien)
Saint-Cyrien (1931),
officier de l'Armée
de l'Air

**Charlotte-Marie
Madeleine
de Bailliencourt**
° 06/09/1913 (Paris)
ép. 12/10/1935 (Paris)
Michel Gouraud,
Polytechnicien
° 10/06/1905 (Paris)
(fils de François-Xavier
et d'Hélène
Desbuissons)

**Claude-Joseph
Gaëtan Max
de Bailliencourt**
° 24/09/1916 (Paris)
prêtre (*ordonné
02/02/1947*)
à *Thibar en Tunisie*,
Missionnaire
(Haute-Volta)

**Emmanuel-Joseph
Edouard Max de Bailliencourt**
° 07/02/1920 (Paris)
ép. 30/04/1946 (Paris)
**Micheline Dalché
de Desplanel** ° 12/09/1925
(Paris) (fils de René
et d'Isabelle Dellaitre)

Bruno de Bailliencourt
° 18/01/1947 (Dusseldorf, Allemagne)
**Caroline-Thérèse Marie Micheline
de Bailliencourt** ° 13/04/1949 (Paris)

**Vincent-Joseph Maurice
Max de Bailliencourt**
° 09/04/1923 (Rabat, Maroc)
ép. 01/06/1949 (Paris)
**Marie-Thérèse Jane
Luce Marjoulet**
° 29/05/1929 (fille de Jean
et d'Anne-Marie de Barral
de Montauvrard)

**Thierry-Jean Marie
Vincent de Bailliencourt**
° 02/04/1950
(Neuilly-sur-Seine)

**Béatrix-Marie
Madeleine de Bailliencourt**
° 25/03/1927 (Rabat)
ép. 14/09/1949 (Versailles, 78)
**Alain-Pierre Marie Marcel
Chiron de La Casinière**
° 05/12/1924 (Laguian-Mazous,
Gers) (fils de Jean et de Marie
Gillet de Chalonges)

Bailliencourt

Troisième Branche
branche de Douai (cadets)

46

Charles-Emmanuel Joseph Pie
de Bailliencourt
et Inès-constance Sabine Emilie Wagner

Nicole-Inès Marie de Bailliencourt
° 23/07/1898 (Douai)
ép. 03/05/1920 (Paris)
**Henri-Charles Paul Marie
Guislain Dumon** ° 07/07/1893
(Tournai, Belgique) (fils d'Henri-Marie
Auguste Pierre et de Berthe-Sophie
Marie Ernestine Mesdach de ter'Kiele)
(résident au Congo Belge ~1950)

**Charles-Albert Paul
Louis de Bailliencourt**
° 24/02/1900 (Douai)
ép. 28/09/1922 (Sully (S.-&-L.))
**Cécile-Marie Chantal Bertheault
de Noiron** ° 11/11/1901 (Curtoin, 89)
(fille de Gabriel-André et d'Elisabeth
du Moustier de Canchy)

**Baudouin-Charles André
de Bailliencourt** ° 04/10/1923 (Paris)
**Elisabeth-Christiane Jeanne
de Bailliencourt** ° 20/05/1925 (Douai)
ép. 12/06/1946 (Paris) **Jean-Marie Vigier**
° 25/10/1923 (Paris) (fils de Pierre, Notaire
à Paris, et de Geneviève Choupot)
Huguette-Nicole Charlotte de Bailliencourt
° 13/08/1926 (Béthune)

**Christian-Paul Joseph
de Bailliencourt**
° 14/03/1901 (Douai)
ép. 31/12/1935
(Boulogne-sur-Seine)
Jeanne Delebecque
° 24/02/1913
(Lille) (fille de Paul
et de Lucie Cruyplandt)

**Guy-Charles Rodolphe
Paul de Bailliencourt**
° 06/07/1903 (Douai)
+ 14/11/1948 (Paris)
ép. 03/06/1935 (Paris)
Suzanne de Berny-Bourdon
° 18/11/1915 (Paris) (fille
de Marc et de Geneviève
Doucet)

Arnaud de Bailliencourt ° 30/07/1936 (Paris)
Patrice de Bailliencourt ° 01/04/1940
(Les-Essarts-Le-Roi, S.-&-O., 78)
Marc de Bailliencourt ° 31/05/1943
(Les-Essarts-Le-Roi, S.-&-O., 78)

**Raoul-Frédéric
Paul de Bailliencourt**
° 28/04/1905 (Douai)
ép. 04/03/1907 (Paris)
Béatrix-Elisabeth Salvy
° 31/10/1907 (Bessan, Hérault)
(fille d'Alexandre et d'Herminie
Coulomb de Castro)

**Béatrice-Nicole Marie
de Bailliencourt**
° 06/02/1939 (Boulogne-sur-Seine)
**Hugues-Raoul Charles
de Bailliencourt**
° 08/12/1948 (Paris)

Bailliencourt

Troisième Branche

branche actuelle de Douai

44

Rodolphe-Marie Ferdinand
de Bailliencourt
et Marie-Cécile Jeanne Marguerite Druon

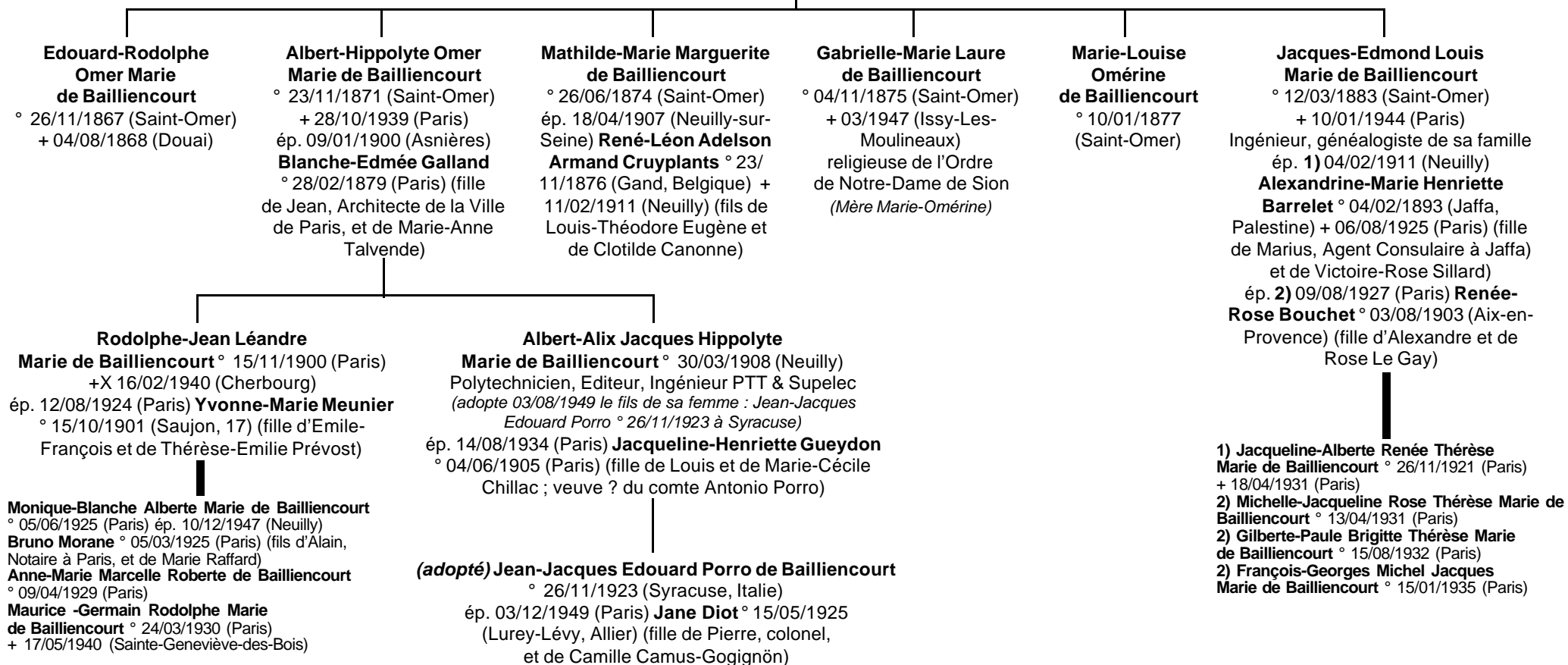

Bailliencourt

Troisième Branche
Magnicourt/Sars-Les-Bois

36

Antoine-Joseph de Bailliencourt
et 1) Marie-Angélique Le Poivre
et 2) Marie-Claire Roussel

**1) François-Philippe
de Bailliencourt**

° 12/1712 + 15/10/1783
(Auxi-Le-Château)

(réside à Chérisy)

ép. (c.m.) 04/08 & 23/08/1740
(Bullecourt) **Marie de Lambre**

(fille d'André
et d'Anne-Barbe Lefebvre)

**1) Nicolas-François
de Bailliencourt**

Fermier du comte de Gomiécourt
à Lignereuil, Bailli & Receveur
de Fontaine-Les-Croisilles

ép. (c.m.) 22/04 & 09/05/1741 (Arras)
Marie-Anne Elisabeth de Lambre

(fille de Guislain-Louis et de Marie-Barbe
Watel ; *cousine germaine de la belle-soeur
de son mari*)

**1) Adrien-Joseph
de Bailliencourt**

° 1718 Fermier à Denier

ép. (c.m.) 12/03 & 19/03/1763
(Barlencourt, Boulonnais)

Marie-Rose Vicogne ° 1732

(fille de Jérôme, Lieutenant
de Liencourt, et de Marie-Rose
Bayart)

**1) Marie-Thérèse Josèphe
de Bailliencourt**

° peu avant 01/04/1721

(Arras, bapt.)

ép. (c.m.) 23/10 & 30/10/1739

(Lignereuil) **Pierre Brazier**

° 1712 (Estrées-sur-Canche) + avant
1781 (Sars-Les-Bois) (fils de Pierre
et de Marie-Claire Roussel : *qui avait
ép. 2) Antoine-Joseph de Bailliencourt,
père de Marie-Thérèse*)

**1) Jean-Baptiste
de Bailliencourt**

*(cité 27/12/1739,
parrain à Lignereuil)*

François-Philippe

de Bailliencourt ° 1742 + avant
21/03/1787 Fermier à Bullecourt
ép. 24/07/1765 (Auxi-Le-Château)

**Marie-Antoinette Françoise
Benoist** ° 1739 (fille de Jacques-
François Joseph, Notaire à Auxi,
et de Marie-Josèphe Pouchin)

François-Philippe Joseph de Bailliencourt

° 11/06/1767 (Auxi) *(cité 21/03/1787, parrain)*

Catherine-Josèphe Dorothee de Bailliencourt

° 1771 + 13/08/1779 (Auxi)

Bailliencourt

Troisième Branche
Magnicourt/Frévent-Arras

36

Jean-Georges de Bailliencourt
et Marie-Anne Josèphe de Villers

Jean-François Jérôme Théodore
de Bailliencourt ° ~1720 (Magnicourt)
+ 22 vendémiaire an IX (14/10/1800)
religieux Carme (*réside à Montreuil-sur-Mer
pendant la Révolution*)

Georges-Simon de Bailliencourt
° 1728 (Frévent) + peu avant 06/07/1778 (Arras, inh.)
Chirurgien à Arras
ép. (c.m.) 23/01/1754 (Arras) **Thérèse-Josèphe Colin** ° 1729
+ 18/09/1766 (Arras) (fille de Jacques et d'Isabelle des Marez)

**Marie-Josèphe Brigitte
de Bailliencourt**
° peu avant 15/05/1755
(Arras, bapt.)
+ 12/09/1756 (Arras)

**Séraphine-Josèphe
Françoise de Bailliencourt**
° 06/05/1756 (Arras)
+ 12/02/1828 (Arras)
ép. 04/09/1781 (Arras)
Louis-Joseph Planchon
° 1754 (fils de Jacques-François
et de Marie-Barbe Bacquet)

**Marie-Josèphe Rosalie
de Bailliencourt**
° 21/11/1757 (Arras)
+ 18/07/1822 (Arras)
ép. 26/11/1782 (Arras) **Pierre-
François Joseph Tacquet**
(alias Jacquet), Huissier Royal
au Conseil d'Artois ° 1759
(fils de Jean-Dominique
et de Marie-Catherine Wattelier)

**Georges-
Louis
Joseph
de
Bailliencourt**
° peu avant
26/09/1759
(Arras, bapt.)
(*cité témoin
en 1777*)

**François-
Joseph
Simon
de
Bailliencourt**
° peu avant
21/02/1761
(Arras, bapt.)
+ 14/09/1762
(Arras)

**Julie-Bertine
Josèphe
de Bailliencourt**
° 02/04/1762 (Arras)
+ 18/07/1822 (Arras)
ép. 25/10/1785 (Arras)
Louis-Joseph Herse
° 1763 (fils de Jean-
Baptiste
et de Marie-Barbe
Dambrines)

**Marie-
Delphine
Josèphe
de
Bailliencourt**
° peu avant
14/04/1764
(Arras, bapt.)

?
de
Bailliencourt
°&+
06/01/1766
(Arras)

Bailliencourt

Troisième Branche
Avesnes-Le-Comte

24

Charles de Bailliencourt
et Marguerite de Montdidier

Jean de Bailliencourt + ~1648
Lieutenant-Général du Bailliage d'Avesnes-
Le-Comte, Notaire Royal (20/05/1604)
ép. Marie de Moronval

Philippe de Bailliencourt + 19/07/1632 Bachelier
en Théologie, Curé de Douvrin (~1604/05), Doyen
de Laventie (1614-1623), Curé de Saint-Maurice
à Arras (1623-1624) puis de Saint-Jean de Ronville
à Arras (08/1625)

Philippe (alias Guislain)
de Bailliencourt + avant 1663
Notaire Royal (03/07/1649,
succède à la charge de son père)
ép. 1) Jacqueline Delemaire
ép. 2) Jeanne (alias Jossine) Bellanger
(ép. dès 1663 Baudouin de Saulty,
Lieutenant d'Avesnes-Le-Comte)

Jean
de
Bailliencourt
+ 12/03/1629
Jésuite, Député
à Béthune

Charles
de Bailliencourt
° (Avesnes)
+ 23/11/1663 (Arras)
Curé de Sus-Saint-Léger
(1632) puis de Neuville-
Saint-Vaast

Jacques
de
Bailliencourt
Curé

Marguerite de Bailliencourt
ép. (c.m.) 05/08/1632
Guillaume (alias Guislain)
du Puich, Lieutenant-Général
du Bailliage d'Avesnes (fils
de Jean, Echevin d'Avesnes,
et de Françoise Lidoux)

Isabeau
de
Bailliencourt
(citée 1632)

Marie
de
Bailliencourt
(citée 1632)

Antoinette
de
Bailliencourt
(citée 1632)

1) Philippe de Bailliencourt
Notaire Royal à Avesnes (par ordonnance
du 14/05/1675)
ép. Marie-Françoise Bridebois
postérité qui suit (p.54)

2) Adrien
de Bailliencourt
ép. Jaqueline Waast

2) Marguerite de Bailliencourt
° 1616 + 19/04/1712 (Arras)
ép. 1) 09/01/1649 (Arras)
Jean Faucquette + entre 05/1659
et 01/1660
ép. 2) (c.m.) 05/09 & 06/09/1663
(Arras) Damien Guérard
(fils d'Engrand et d'Anne Delicque)

Jean
de Bailliencourt
fl 1655

Bailliencourt

Troisième Branche
Avesnes-Le-Comte

53

1) Philippe de Bailliencourt
et Marie-Françoise Bridebois

Marie de Bailliencourt
ép. avant 1693
Arnould Duquesne
° 1650 + 29/08/1710
(Avesnes-Le-Comte)

Isabeau de Bailliencourt
° 1662
+ 13/08/1722
(Arras)
ép. **Nicolas Grigny**

Philippe de Bailliencourt
+ 09/12/1694 (Arras)
ép. 24/09/1685 (Arras)
Marguerite Accart ° 1650
+ 18/01/1725 (Arras)

Marie-Catherine Philippe de Bailliencourt
° peu avant 30/11/1686 (Arras, bapt.)
ép. 02/01/1714 (Arras) **Philippe-Guislain Delaux**
Marie-Marguerite de Bailliencourt
° peu avant 11/09/1688 (Arras, bapt.)
ép. (c.m.) 13/04 & 02/05/1714 (Arras)
Simon Damiens + avant 1725 (fils de Pierre
et d'Antoinette Desjardins)
Marie-Anne de Bailliencourt
° peu avant 28/11/1689 (Arras, bapt.)
Marie-Suzanne de Bailliencourt
° peu avant 19/11/1691 (Arras, bapt.)
Jean-Philippe de Bailliencourt
° peu avant 31/08/1693 (Arras, bapt.)

Adrien-Joseph de Bailliencourt
° 1677 + 09/10/1719 (Avesnes) conseiller
& Procureur du Bailliage d'Avesnes-Le-comte
ép. 1) (c.m.) 23/08/1698 **Marie-Madeleine de Croix**
° 1681 + 31/01/1703 (Avesnes) (fille de Pierre
et de Marie-Jeanne Godart)
ép. 2) 16/10/1703 (Avesnes) **Catherine-Rose Le Dru**
° 1682 + 12/10/1710 (Avesnes)
ép. 3) 23/09/1712 (Avesnes) **Marie-Anne Josèphe
Dulimont (alias Dulmont)**

1) **Marie-Françoise de Bailliencourt** ° 09/11/1700
ép. 07/01/1721 (Avesnes) **Jean-Baptiste Le Soing**
1) **Anne-Catherine de Bailliencourt** ° 09/05/1702
(Avesnes) + 01/12/1737 (Arras) ép. (c.m.) 15/01 & 21/01/1721 (Avesnes)
Guislain Benoît Le Soing ° ~1694 + 18/04/1784 Doyen des Procureurs
du Conseil d'Artois (fils de Maximilien, Lieutenant-Général d'Avesnes-
Le-Comte, et d'Anne-Isabelle Benoist + avant 1725
(fils de Pierre et d'Antoinette Desjardins)
2) **Joseph-Alexis (alias Alois)** + 07/04/1730 (Arras)
2) **Marie-Marguerite Isabelle de Bailliencourt** ép. (c.m.) 10/02
& 22/02/1729 (Avesnes) **Jean-Jacques Vahé**
(fils de Jean et de Michelle-Barbe Roguet, de Bavincourt)
2) **Marie-Claire de Bailliencourt** ° 1706 + 03/04/1728 (Avesnes)
2) **Guislain-François de Bailliencourt** ° 03/1708 (Avesnes) + 17/03/1708
3) **Louis-Joseph de Bailliencourt** ° 21/01/1715 (Avesnes)
3) **Jean-Baptiste de Bailliencourt** ° 24/06/1717 (Avesnes)
lieutenant en second (1731), capitaine (1735), chevalier de Saint-Louis
(1747), lieutenant-colonel (03/05/1759-07/04/1763)
3) **Marie-Josèphe de Bailliencourt** ° 14/09/1719 (Avesnes)
+ 11/06/1728 (Arras)

Jean de Bailliencourt

Marie de Bailliencourt
ép. **Pierre Vicoigne**

? de Bailliencourt
religieux Récollet (*Frère
Chérubin Courcol*)
(cité 1719)

Bailliencourt

Quatrième Branche

Seigneurs des Prés (ou Pretz)

6

Jean dit « Jeannet » de Bailliencourt
et Antoinette Le Blond

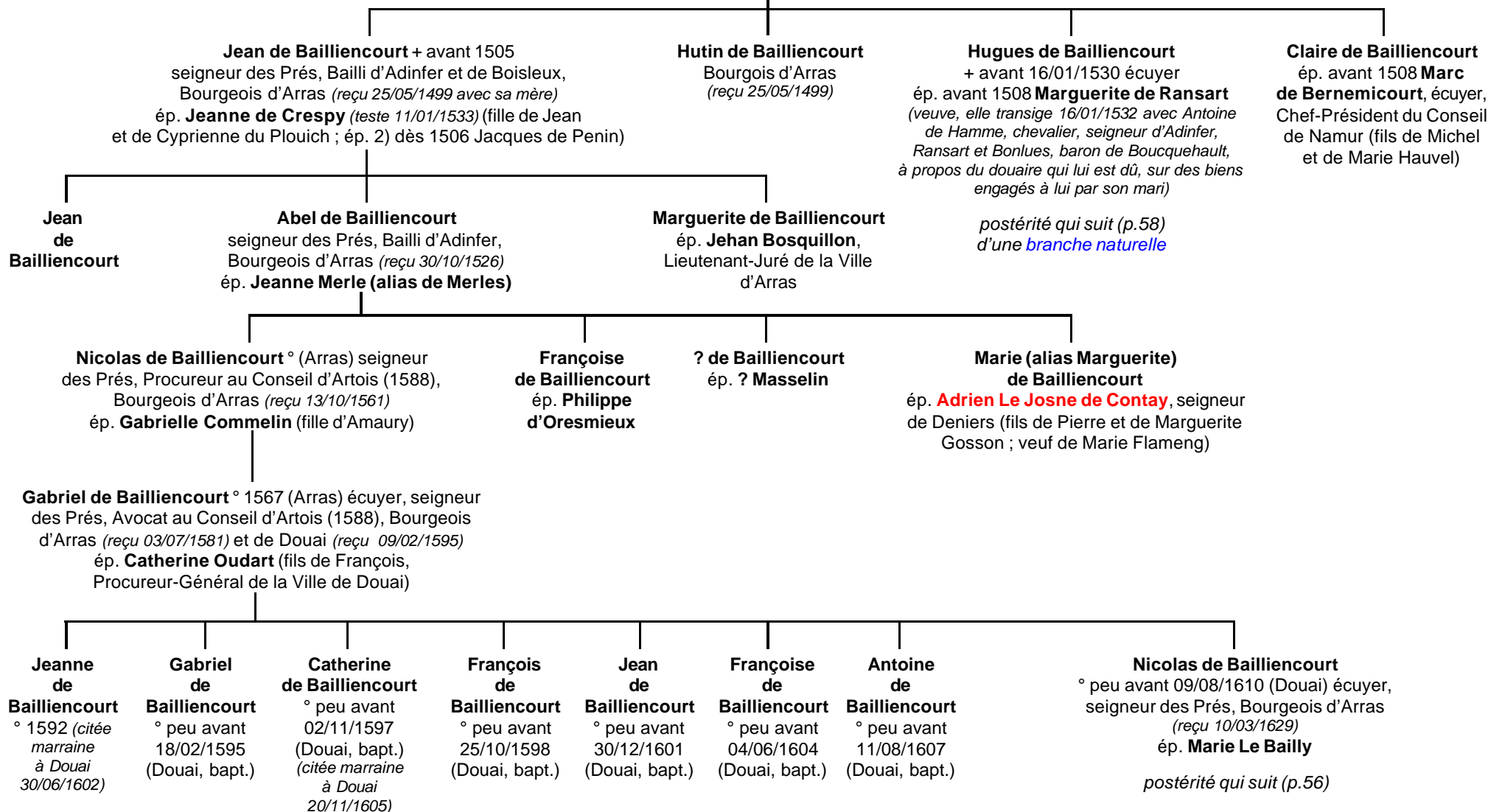

Bailliencourt

Quatrième Branche

Seigneurs des Prés (ou Pretz)

55

Nicolas de Bailliencourt
et Marie Le Bailly

Charles de Bailliencourt
écuyer, seigneur des Prés
ép. Marie-Françoise de Noyelles

Marie-Michelle
de Bailliencourt
° peu avant
01/09/1661
(Douai, bapt.)

Marie-Claire de Bailliencourt
° peu avant 19/09/1663 (Douai, bapt.)
liaison avec ? de Méry (fils de M. de Grandmaretz)
postérité illégitime

Marie-Claire de Bailliencourt
° peu avant 20/01/1690 (Douai, bapt.)

Pierre-Hector de Bailliencourt ° 1674 + 28/03/1755 (Arras)
écuyer, seigneur des Prés et du Tronquet (*paye des droits à l'Abbaye de Saint-Vaast 03/01/1730 pour des terres à Neuville-Saint-Vaast ; droits pour Biache 1713 et 1717*)
ép. 08/01/1699 (Arras) Marie-Jeanne Le Caron
° 1670 + 07/02/1710 (Arras, en couches)
(il semble manquer ici 2 enfants de leur postérité, Henri-Alexandre étant noté «8°» enfant du couple)

Marie-Madeleine Brigitte
de Bailliencourt
° 24/10/1699 (Arras)
ép. 24/05/1725 (Arras)
Louis-François Elie Magnus de La Haye, écuyer
° 30/04/1700 (fils de Guislain-Elie Magnus, écuyer, lieutenant de cavalerie au Royal Allemand, et de Marie-Françoise Louise de Bruin)

Catherine-Josèphe
de Bailliencourt
° peu avant
06/12/1700
(Arras, bapt.)
+ 08/04/1781 (Arras)
(citée 10/06/1756)

Marie-Onuphre
de Bailliencourt
° peu avant
26/12/1701
(Arras, bapt.)

Marie-Catherine
de Bailliencourt
° 01/02/1703
(Arras)
+ 12/11/1747
(Arras)

Marie-Claire
de Bailliencourt
° 20/12/1704 (Arras)
+ 07/11/1781 (Arras)
ép. (c.m.) 28/01 & 08/02/1735
(Arras) **Joseph Henry**,
Notaire à Arras (veuf
de Marguerite François)

Henri-Alexandre de Bailliencourt
° peu avant 06/02/1710 (Arras, bapt.)
+ 28/05/1785 (Arras) écuyer, seigneur des Prés et de La Vacquerie, Bourgeois d'Arras (reçu 26/01/1735), officier au régiment de La Tour du Pin, employé dans la Gabelle
ép. 1) (c.m.) 31/07/1741 **Marie Haudent**
(fille de Nicolas et de Marie Beussart, de Bayencourt)
ép. 2) 29/06/1743 (Valenciennes)
Barbe-Thérèse Tiercel
(alias **Thiercel**) ° 1721 (Valenciennes)
(fille d'Adrien et de Marie-Elisabeth Pater)

postérité qui suit (p.57)

Baillencourt

Quatrième Branche

Seigneurs des Prés (ou Pretz)

56

Henri-Alexandre de Baillencourt
et 1) Marie Haudent
et 2) Barbe-Thérèse Tiercel (alias Thiercel)

2) Alexandre
Bruno
de
Baillencourt
° 1745
+ 13/07/1750
(Arras)

2) Marie-Catherine Josèphe
de Baillencourt
° peu avant 13/06/1746 (Douai,
bapt.) + 24/02/1823 (Douai)
ép. (c.m.) 29/05 & 01/06/1773 (Arras)
Benoît-Josèphe Roussel
de Wagnonville, Gentilhomme,
officier au régiment Berri-cavalerie
° 1747 (Aubencheul-au-Bac)
+ 15/09/1823 (Douai)
(fils d'Ignace-Thomas, écuyer,
et de Marie-Béatrice Ladrière)

2) Amable-
Louise
Eustache
de
Baillencourt
° 20/09/1747
(Arras)
+ 04/11/1748
(Arras)

2) Claire-
Thérèse
de
Baillencourt
° peu avant
01/01/1749
(Tournai,
bapt.)
+ 07/01/1749
(Arras)

2) Pierre-Hector Joseph de Baillencourt ° peu avant 09/03/1750 (Douai, bapt.) + 17/03/1807 (Tourcoing) écuyer, officier à la Martinique (1775), employé de l'Octroi à Tourcoing (*reconnu noble le 10/01/1775 à Arras par Antoine Hibon, seigneur du Blanc, du Marquis et du Croivent, Procureur en l'Election d'Artois & Héraut d'armes suppléant ; puis le 23/01/1775 par 4 nobles de l'élection : Coupigny, Blocquel de Croix, Haynin & Lannoy*)
ép. 1) 03/02/1778 (Bailleul, 59) Marie-Anne de Grave ° 1749 (Bailleul) + 30 fructidor an X (17/09/1802) (fille de Mathieu et de Marie-Anne Devin)
ép. 2) 22 thermidor an XI (10/08/1803) (Douai) Colette-Agathe Joseph Boitel (ou Boilet ?) ° 14/12/1775 (Oisy) (fille de Pierre et de Marie-Josèphe Capet)

2) Antoine-
Joseph
Philippe
de
Baillencourt
° 08/01/1752
(Baisieux-
les-Blandain)

2) Hector-Louis Joseph de Baillencourt
° 23/04/1806 (Lille) écuyer
ép. 25/04/1832 (Cambrai) Marie-Albertine Josèphe Segard
° 1798 (Escaudoeuvre)
(fille d'Augustin et de Clémentine Lefebvre)

2) Marie-Madeleine
Josèphe
Alexandrine
de Baillencourt
° 03/03/1755 (Arras)
+ 07/11/1824 (Lille)
ép. 20/08/1787 (Lille)
Philippe-Herménégilde
Joseph Boutry ° 1757
+ avant 1824 (Seclin)
(fils de Philippe
et de Marie-Anne
Thérèse Dufour)

2) Alexandre-Térence Joseph de Baillencourt ° 09/06/1756 (Arras)
+ 04/05/1839 (Lille) écuyer, militaire (*vétéran pensionné*)
ép. 1) 05/07/1785 (Arras) Jeanne-Françoise d'Ambrines
° 1759 (Duisans) + 1802 (Lille)
ép. 2) 3° complémentaire an XI (20/09/1803) Marie-Barbe Josèphe Vernet
° 28/07/1772 (Tournai) (fille de François-Joseph et d'Elisabeth Bonfrère)

1) Rose-Françoise Josèphe de Baillencourt
° peu avant 08/04/1788 (Arras, bapt.) + 1^{er} germinal an XII (22/03/1804) (Arras)
1) Henriette-Françoise de Baillencourt
° peu avant 21/09/1790 (Arras, bapt.) + 14/12/1870 (Lambersart, 59)
ép. Nicolas Legougeux ° 1774 + 1866 officier (1792-1808)
1) Augustine-Julie Josèphe de Baillencourt ° peu avant 28/09/1791 (Arras, bapt.)
1) Paul-Brutus de Baillencourt ° 8 prairial an II (27/05/1794)
1) Jeanne-Thérèse de Baillencourt ° 13 pluviôse an VI (01/02/1798)
1) Victoire-Josèphe de Baillencourt ° 16 brumaire an IX (07/11/1800)

2) Alexandre-
Louis Joseph
de Baillencourt
° 30/09/1757
(Arras)
+ 25/12/1757
(Arras)

2) Marie-Thérèse
Josèphe
(alias Claire)
de Baillencourt
° 28/12/1758 (Arras)
+ 05/07/1833 (Arras)
ép. 14/06/1785 (Arras)
Médart-Josèph
Bénicourt + avant 1833
(veuf de Rose Varin ;
demeurant à Douai)

2) Marie-
Fidèle Aimée
de Baillencourt
° 09/08/1762
(Arras)
+ 20/10/1768
Arras)

Bailliencourt

Quatrième Branche

Branche naturelle

55

Hugues de Bailliencourt
et Marguerite de Ransart

fils d'Hugues probablement naturel

Art(h)us de Bailliencourt
° ~1500 + entre 1542 & 1546
(semble résider à Ittre dès 1530)
ép. **Anne de Phariseau (alias Fariseau)**
(fille de Mathieu)

Pierre de Bailliencourt
ép. (Fontaine-L'Evêque) ?

Anne de Bailliencourt
ép. (Péronne, 80)
? **Le Creu**

Laurence de Bailliencourt
ép. (c.m.) 19/04 & 11/05/1542
Martin Hary (alias Gavy)
(réside à Anduisse)

Jeanne de Bailliencourt
ép. 1) ? **Carpin**
ép. 2) **Jean de Darmy dit «Le Vieux»** + avant 1632

Guillaume de Bailliencourt ° ~1535/37
+ ~1605 (Nivelles) *(teste 06/04/1604)* Bailli d'Ittres
ép. 1) **Sacrée Passet**
ép. 2) **Jeanne Lardenois**
ép. 3) ~1581 **Françoise-Marguerite des Périers**
(fille de Jean et de Jeanne Paré)

Philippe de Bailliencourt
+ avant 29/12/1609 Bailli & Receveur de Rosée
(avant 21/08/1600), Notaire (avant 1572)
*(se déshérite de ses biens 25/05/1607 en faveur de ses neveux
Jean & Anne ; ses armes : écartelé de la branche d'Ittre
mais avec les émanches de gueules sur champ d'azur)*

3) Jean-François de Bailliencourt ° ~1585 + 05/11/1660
Echevin de Nivelles (1646, 1654), Lieutenant-Mayeur
de Nivelles (1644, 1646, 1652, 1654), Connétable
des Arquebusiers de Sainte-Barbe à Nivelles *(serment
26/08/1657 ; partage successoral avec sa soeur 12/1609)*
ép. (c.m.) 20/07 & 10/09/1609 (Nivelles) **Barbe Tilman**
° 03/1587 + 25/03/1654
(fille d'Adrien et de Marguerite Deschamp)

3) Anne de Bailliencourt
° ~1587 + 04/1637
ép. avant 1609 (Hal)
Pierre Colyns (alias Colyn)

postérité qui suit (p.59)

Bailliencourt

Quatrième Branche

Branche naturelle

58

3) Jean-François de Bailliencourt
et Barbe Tilman

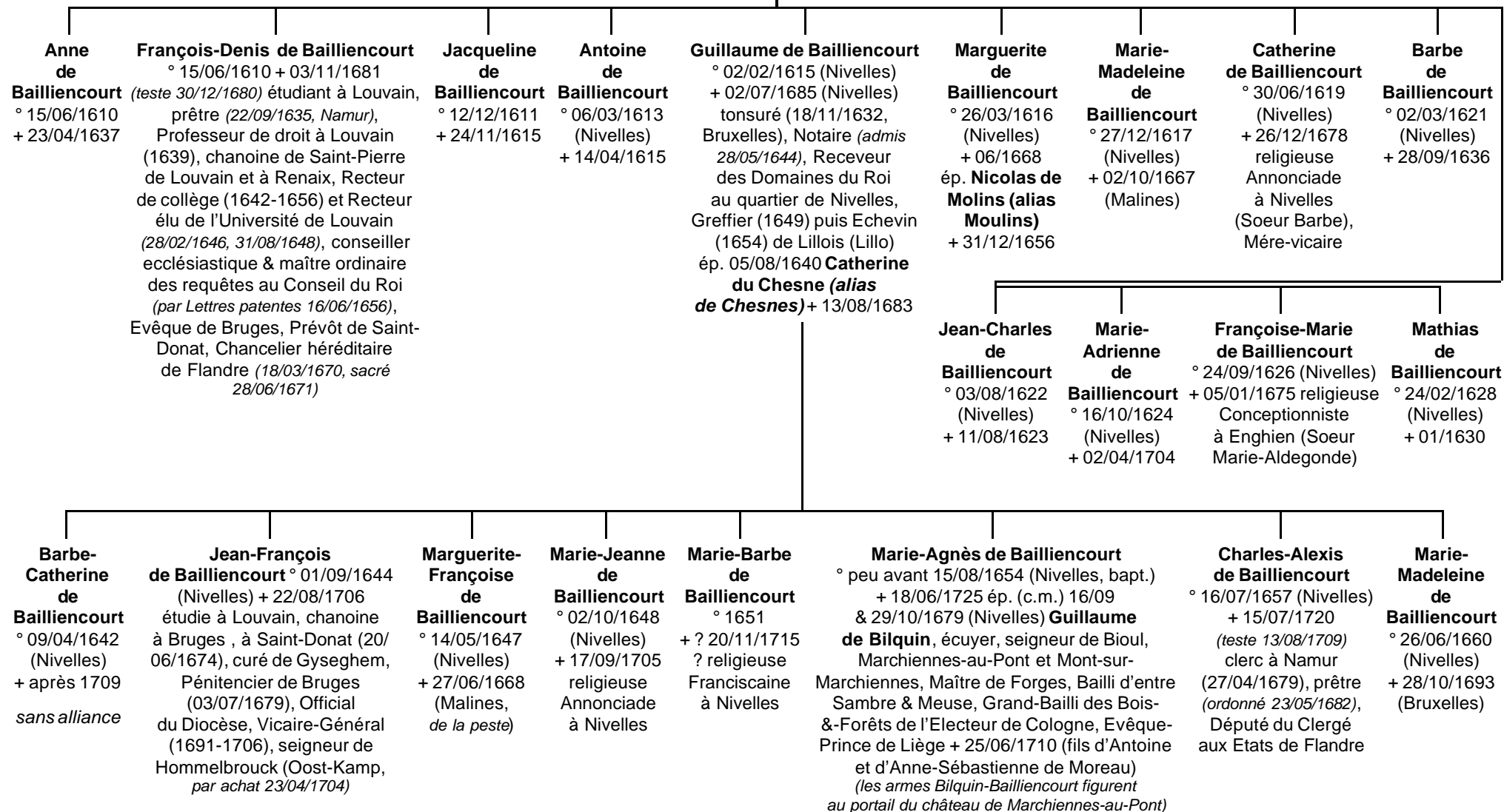

Bailliencourt

Cinquième Branche

Seigneurs d'Hannescamps, Ittre, etc.

6

Jacques de Bailliencourt
et Colaye (Nicole) de Maysons

Isabeau de Bailliencourt
ép. **Philippe de Hérissém**
dit «Foulyfault», écuyer, seigneur
de Carency + avant 13/10/1527
(fils de Jean et de Guillemette
de Gadan)

postérité *Hérissém*

Marie de Bailliencourt
+ après 1535
ép. ?1498 ou 1507 ? **Jean de Briois**,
écuyer, seigneur de Bertangles et Saily,
Bourgeois (*reçu 01/10/1482*), écuyer du Roi
Charles VIII (*par Lettres à Paris 14/02/1491*,
enregistrées aux Finances 26/02/1491,
en l'Election d'Artois 07/04/1491) réside
à Hébuterne puis à Adinfer + 03/03/1535
(Adinfer) (*teste 25/08/1528*) (fils de Waast
et de Marie Cornet ; veuf de ?)

Claudine de Bailliencourt
ép. (c.m.) 31/07/1516 (Arras)
Antoine Le Machon,
Mayeur de Béthune,
Procureur, Conseiller
+ entre 06/01/1543
& 29/08/1555
(fils de Robert
et de Cyprienne
du Plouich)

Jehan de Bailliencourt
° 25/01/1501 (Adinfer) + 25/04/1561
écuyer, seigneur de Hannescamps, Ittre, Baudimont, Handehin,
Tibermont et de Sart, Bourgeois d'Arras (*reçu 16/03/1513*),
accompagne l'Empereur Charles-Quint en Espagne (1517),
Echanson de la Princesse Eléonore de Habsbourg, Gentilhomme, Varlet
servant, Panetier de l'Empereur (*nommé 24/01/1521*), maître d'hôtel
de la marquise d'Arschot, diplômé de la confrérie des Archers
de Notre-Dame d'Ittre (1540), fait chevalier (20/10/1554)
ép. fin 12/1522 **Anne d'Ittre** ° 1507 + 02/10/1534 (fille unique
de Jacques, écuyer, comte de Fauquemberg, seigneur d'Ittre, Tibermont,
Baudimont et du Sart, + 13/11/1519, et de Marie de Lucenne)

Jeanne de Bailliencourt
° 1524 dame d'Ittre
ép. 1562 **Guillaume
de Riffart**, seigneur
de Rozée, Tongres, Saint-
Martin-en-Namur +
(prisonnier en France)
(fils de Nicolas, 1^{er} écuyer
de la Reine de Hongrie,
et de Jeanne Bernard)

tige des *barons (1652)*
& *marquis (1703) d'Ittre*

Marie de Bailliencourt
° 1524 dame de Baudimont
ép. **1) Gilles de Blaesweld**, chevalier,
seigneur de Limal et Bierges
(fils de Philippe et de Jeanne t'Serclaes ;
veuf de Barbe van der Vorst)
ép. **2) (c.m.) 24/05/1572 Pierre de Cavrel**,
seigneur de Quatrevaux,
Gouverneur de Namur
ép. **3) (c.m., & renouvelé) 12/06/1576**
& 18/09/1577 **Henri d'Yve**, seigneur d'Yve,
Neuvillers et Tavers, Gouverneur,
Châtelain & Bailli du comté de Namur
(veuf de Catherine de Sanzeilles, dame
de Saint-Martin ; ép. 3) Catherine
d'Auwans dite «de Lonchin»)

Anne de Bailliencourt
ép. **1) Godefroy
de Honoré**
ép. **2) Jean de Vaux**,
chevalier, vicomte
d'Epigny-en-Brabant,
seigneur de Beaurain,
capitaine au régiment
du comte d'Egmont
+ 1580

Isabelle de Bailliencourt
ép. **1) Philippe d'Ailly**,
seigneur d'Oistkerke
(fils de Guillaume
et d'Isabeau Piets)
ép. **2) Thierry de La Coquerie**,
seigneur de Wastines
(*l'un des 2 époux ou un 3^e ?
est seigneur de Honstracht-
les-Ittre, selon sentence
de l'Election d'Artois en 1588*)

Hélène de Bailliencourt
+ 11/09/1578
ép.(c.m.) 20/02/1556
Antoine t'Serraerts,
seigneur de t'Serraerts
(près Louvain) et Hadicht
+ 10/09/1582 (fils de Louis
et de Jeanne Quarré
de La Haye)
postérité *t'Serraerts*

**Marguerite
de Bailliencourt**
+ après 1569
religieuse
au Monastère
de La Cambre
à Bruxelles,
dame du Chapitre
Noble de Laecken

Baillencourt

Non connectés

~**1147** : **Ibert**, seigneur de Baillescourt ép. **Elisabeth** d'où : **Gauthier** (clerc), **Ibert** (chevalier), **Eudes**, **Guillaume** et **Jothsinde** ; **Elisabeth** donne l'autel (reçu en dot de son mari) à l'Abbaye de Saint-Acheul-lez-Amiens.

XII-XIII° : **Richard de Baillescourt**, chevalier (fin XII°), mort en Italie, inhumé à Ancône.

XIII° : **Godefroi de Baillescourt**, chevalier de Saint-Jean de Jérusalem.

1250 : **Colars & Dris de Baillescourt**, vassaux du comte de Saint-Pol.

12/1265 : **Jehan de Bailecourt**, religieux du Saint-Sépulchre à Cambrai est témoin d'un acte de la comtesse Marguerite de Flandre.

1272 : **Adain de Baillescourt**, est dit(e) demi-lige de Gillon de Bihiercourt.

02/1283 : **Gilles de Baillescort**, et sa fille **Ade (Adain ?)** épouse de Jean Dant Jehan) vendent une dîme à Bucquoy.

1283-84 : **Clarot de Baiencourt**, Bailli de Saint-Omer.

06/1292 : **Gillon de Baillencourt**, et sa soeur **Maroie** cité dans une vente de rente à Baudémont.

1325-26 : **Hue (Hugues) de Baillencourt**, et son fils **Jehan** poursuivis lors d'une enquête par Hue Chambellan, Bailli de Bapaume pour usurpation de droits à Baillencourt.

1369 : **Jacques de Baillescourt**, sa femme **Yolande de Bourlon**, leurs enfants : **Jean** (époux de **Jeanne de Thians**), et **Jeanne**, religieuse de Prémy, cités ensemble.

08/10/1381 : **? de Baiencourt**, demeurant près Compiègne en grande pauvreté, demande aumône au Roi.

1409 : **Jean de Baillescourt**, cité lors de la collecte de l'aide au mariage du comte de Réthel, fils du duc.

27/01/1409 : **Jacqueline Courcol**, veuve de Gilles Bise, demeurant à Blairville, acquitte un droit.

1412 : **Mahienet Courcol**, sayetteur de Baillescourt, reçu Bourgeois à Arras

1492 : **Guillaume de Baillencourt**, Connétable des Arbalétriers d'Ath commande un retable et une statue de Saint Roch à Martin Daret, sculpteur tournaisien.

13/11/1496 : **Jacques Courcol**, comme Bailli de l'église Notre-Dame d'Eaucourt, vend une maison à Grandcourt.

06/1525 : **Baudouin de Baillencourt**, chevalier (par Lettres en vidimus de Jean Lefèvre, Bailli d'Arras).

06/1525 : **Elisabeth de Baillencourt**, soeur de **Baudouin**, dite épouse d'**Adam d'Ennetières** (par Lettres).

1583 : **Jean Courcol**, époux de **Jacqueline de Fontaines**.

1599-1600 : **Hugues Courcol**, époux de la demoiselle de Goffines n damoiselle d'Orlencourt.

09/08/1610 : **François Courcol**, Pasteur de Lambres, est parrain de **Nicolas Courcol**, fils de **Gabriel Courcol** et de **Catherine Oudart**.

19/02/1629 : **Anne de Baillencourt**, Abbessse d'Avesnes, est marraine de Pierre-Ignace de Beauffort.

13/12/1657 : **Antoine Baliencourt**, fils de **Gérard** et de **Marguerite Le Truye**, est baptisé à Tournai (Sainte-Marguerite).

1657 : **? de Baillencourt**, Grand-Prévôt, Maréchal d'Artois époux d'**Antoinette Monvoisin**, témoin d'un mariage.

1672 : **Henri-Thomas Courcol**, écuyer, seigneur de Baillescourt, touche une hypothèque à Arras comme neveu de Pierre Boursin sur une maison d'Arras près le moulin de Poterne.

04/1678 : **Alexandre-François de Baillencourt**, parrain, à Noyelles-sous-Lens, de Marie-Jeanne Thérèse, fille de Claude-Philippe et de Jeanne Mulet.

16/12/1679 : **Jean Baillencourt**, employé aux Fortifications d'Ypres par la France, meurt à Ypres.

1685-1689 : **Marie-Thérèse de Baillencourt**, reçoit compte rendu par Gérard de Poillon, Receveur du fief de Cocquemplus, sur ses fiefs de Seclin, Houplines et environs.

08/09/1695 : **Marie-Caroline de Baillencourt**, meurt à Ypres. Elle avait ép. 07/06/1681 (Bruxelles) **Pierre-François Doudet**.

22/05/1702 : baptême à Furnes de **Charles de Baillencourt**, fils de **Claude-Vigoureux**, soldat à la Légion de Querci, et d'Anne-Marie de Querci.

18/05/1712 : **Simon de Baillencourt**, chevalier, cité comme Lieutenant-Gouverneur du comté de Namur.

05/10/1757 : **Joseph de Baillencourt**, Brigittin, cité à Auxi-Le-Château.

24/09/1759 : **Georges de Baillencourt**, religieux Carme bénit le mariage de Marie-Louise Brazier.

1760 : **Jean-Baptiste de Baillencourt**, cité.

17 floréal an XI (07/05/1803) : **Joseph de Baillencourt**, demeurant à Douai épouse par contrat à Arras (enregistré 24 floréal (14/05) Célestine-Josepèphe Frémicourt, demeurant à Arras.

Bailliencourt

Complément Héraldique

& Armorial des alliances (par ordre chronologique)

Bailliencourt :

armes anciennes :

«D'argent, à une émanche de quatre pièces de gueules, mouvant de senestre».

«Parti : au 1, de gueules à quatre émanches d'argent (Landas) ; au 2, de gueules».

armes actuelles : «Parti : au 1, de gueules à quatre émanches d'argent (Landas) ; au 2, de gueules, coupé d'un canton fascé d'or & d'azur de huit pièces (Habarcq)».

Variantes :

3 émanches au lieu de 4 :

sceaux 1554/1560 de Pierre de Bailliencourt allié à Catherine de Wignacourt ; retable (Arras) pour Yvon de Bailliencourt, allié à Madeleine Legrand.

5 émanches au lieu de 4 :

vitrail 1543 (Arras) : Marguerite de Bailliencourt alliée à Jean de Herlin

Ecartelures diverses :

en pointe, de gueules à un écusson d'argent (Boucquel de Beauval, famille maternelle de Jean) : Jean de Bailliencourt allié à Elisabeth de Rouvroy.

nombreuses combinaisons entre les armes Landas, Habarcq ; Beaufort remplaçant parfois le canton ou quartier Habarcq (D'azur, à trois jumelles d'or)»

Armes particulières, brisures :

«...sur le tout une cotice de gueules.» : Ferdinand de Bailliencourt, bâtard de Baudouin.

«...émanches de gueules sur champ de sable...», email sur email (1562, bâtardise dans le Pays de Nivelles) : Guillaume de Bailliencourt, allié à Sacrée Passet, à Jeanne Lardenois et à Françoise des Périers.

«...émanches de gueules sur champ d'azur...» (idem, email sur email : bâtardise) : Jean de Bailliencourt, allié à Barbe Tilman.

Devises :

«Fut par vertu courcol» (la plus commune, sceau de Jean, allié à Anne d'Iltre)

«Fulmina et astra» (Anselme-Claude, pierre tombale)

«Courcol bonne teste» ou «Courcol a bonne teste» (sceaux de Pierre, allié à Catherine de Wignacourt)

«Fulciat» (François, Evêque de Bruges)

«Stant virtute stemmata» ou «Stat virtute stemma» (branche comtale, archives Kergariou)

«Pour plaire à joye seray Courcol» (Haucourt, 1611).

Cris :

«Landas !»

Habarcq : «Fascé d'or & d'azur de huit pièces».

d'Ambercourt : «D'or, à la bande de sable chargée de deux marteaux d'or» (G. Dansaert); alias : «De sinople, à la bande d'or chargée de deux maillets du premier, cerclés d'or & posés en bande» (Béthune) ;

alias : «De sinople, à la bande d'or chargée de deux marteaux de sinople le bout en haut & cottés d'argent» (Goethals).

de Sarton : «D'azur, à la fasce de gueules, accompagnée, en chef, de deux lions d'or, et, en pointe, de deux gerbes et d'or (Goethals) ; ... et d'une coupe d'or (Béthune)».

d'Orville : «D'azur, à la croix d'or, accompagnée de quatre molettes du même (Goethals) ; alias : accompagnée de quatre étoiles d'or (Béthune)».

d'Ollhain (Olhain) : «D'argent, à trois tourteaux de gueules, posés 2 & 1». (Goethals)

de Hermont : «De gueules, au chevron renversé d'or et au pal bandé d'argent & de gueules de huit pièces» (Goethals).

de Miraumont : ««D'argent, à trois tourteaux de gueules» (Rodière).

de Rivry : «De gueules, à trois pals de vair renversés, au canton d'or» (Dansaert).

de Vivry : «D'azur, à la bande d'or & d'azur à la façon d'échiquier, accompagnée de deux fleurs de lys au pied coupé d'argent» (Goethals, Béthune).

d'Aveluys : «D'argent, au lion de gueules, armé, lampassé & couronné d'or, à la bordure engrelée de sable» (Dom Le Pez).

alias : «D'argent, au lion de gueules, armé & lampassé d'or» (Rodière).

de Bonnières : «Vairé d'or & d'azur» (Goethals, Rietstap)

alias : «Vairé d'azur & d'argent».

de Ricametz : «De gueules, à trois coquilles d'or» (Goethals).

de Talboncourt : «De sinople, à l'écusson...» (Goethals)

alias : «De sinople, à l'écusson ... chargé d'une croix ... d'or» (Hugues de Bailliencourt)

alias : «D'azur, à l'écu d'argent chargé d'une croix de sable» (Béthune)

alias : «De sinople, à l'écusson d'argent chargé d'une croix de sinople» (Dansaert).

de Hérisssem : «D'or, à la fasce d'azur chargée de trois coeurs d'argent, à l'aigle éployée, issante, de sable, mouvante de la fasce» (Dansaert)

alias : «D'or, à la fasce d'azur chargée de trois coeurs d'argent, au lion de gueules naissant en chef, armée & lampassé d'azur» (Rodière, Béthune).

d'Ailly : «De gueules, au chef échiqueté d'argent & d'azur» (Goethals).

de Haraucourt : «D'argent, coupé au chef de gueules, au lion rampant d'argent» (Goethals).

de Rullecourt : «D'argent, à la fasce d'azur chargée d'un croissant d'or» (Dansaert).

de Gouffier : «D'or, à trois fascés de sable» (Goethals)

alias : «D'or, à trois jumelles de sable posées en fascés» (Dansaert).

de Beaufort : «D'azur, à trois jumelles d'or» (Goethals).

de Cappy : «D'azur, au loup ravissant d'or» (SEPC, Cambrai).

de Morande : «De gueules, au sautoir d'argent» (Goethals, Hugues de Bailliencourt, Béthune).

de Grignon : «D'argent, à la bande d'azur» (Dansaert)

alias : «D'argent, à la hure de sanglier de sable défendue d'argent» (SEPC, Cambrai).

de Gouy : «D'azur, à trois cotices d'or» (Dansaert)

alias : «D'azur, à trois bandes d'or» (Goethals, Hugues de Bailliencourt, Béthune).

Bailliencourt

Complément Héraldique & Armorial des alliances

du Bois : «D'argent, au lion de sable, armé & lampassé de gueules» (G. Dansaert).

de La Couronne : «De sinople, à la croix fleuretée d'or» (Hugues de Bailliencourt)
alias : «De sinople (alias d'azur), à la croix fleuretée d'or, accompagnée d'une couronne d'argent, au canton dextre & une fleur de lys du même en pointe» (Goethals, Béthune).

de Bruay : «D'azur, à trois chevrons d'argent» (Dansaert)
alias : «D'argent, au chevron d'azur, accompagné d'une aiglette de gueules au canton dextre» (Béthune).

de Coulemont : «D'argent, au chevron..., accompagné de trois têtes & cols de cerfs, le tout de sable» (Dansaert).

de Recourt : «De gueules, au chef d'or».

de Mailly : «D'or, à trois maillets de sinople» (Rodière).

Le Quiou de Guernonval : «D'azur, au chevron d'or, accompagné de trois gerbes d'or liées du même» (Dansaert).

Le Borgne : «D'argent, à trois bandes de gueules» (Goethals)
alias : «D'azur, au lion d'or, armé & lampassé de gueules, à la bande de gueules chargée de sept losanges d'argent (alias d'or), brochant sur le tout» (Rodière).

d'Abbeville : «D'argent, à trois écussons de gueules» (Goethals).

d'Erlencourt : «D'argent, à la fasce d'azur chargée d'un écusson du champ» (Dansaert).

Picquet d'Ablèges : «Echiqueté d'argent & de sinople» (Dansaert).

de Bertoul : «De gueules, à la fasce d'or, accompagnée, en chef, de trois coquilles d'argent (alias d'or) rangées en orle, et, en pointe, d'un lion passant d'or (léopardé d'or)» (Ternas).

de Ranchicourt : «D'argent, au chevron de gueules, accompagné de trois tourteaux du même» (Rodière).

de Wignacourt : «D'argent, à trois fleurs de lys de gueules, au pied coupé» (Ternas).

Grusset Richardot : «Ecartelé : aux 1 & 4 : d'argent, à l'écrevisse de gueules posée en bande (Grusset) ; aux 2 & 3 : d'azur, à deux plumes d'or, posées en sautoir & cantonnées de quatre étoiles à six rais, du même (Richardot)» (Goethals).

de Fontaines : «D'or, à la fasce vivrée de sable» (Béthune, Hugues de Bailliencourt)
alias : «D'or à la fasce chevronnée ou vivrée de sable, accompagnée de trois molettes du même» (Goethals).

de Barbitius : «Ecartelé : au 1 : d'or, à la rose de gueules ; aux 2 & 3 : d'azur, au lion d'or ; au 4 : d'or, à trois cors de chasse de sable ; sur le tout, à la fasce d'argent chargée d'une fasce de gueules» (Goethals, Béthune).

de Welzer de Stopperich : «Parti d'argent & de gueules, à une fleur de lys sur le tout, partie de l'un et de l'autre» (Béthune, Goethals).

Schinckélé : «D'argent, à deux coquilles de sable mises en chef, rangées & accompagnées, en pointe, d'une étoile à six rais du même» (Ternas).

Jonglet de Moyenville : «De sable (alias de gueules), à la fasce d'argent, accompagnée de trois aigles d'or, deux en chef, et une en pointe» (Goethals).

de Sarton : «Coupé d'or & d'azur, à la fasce de gueules brochante, accompagnée, en chef, de deux lions de sable, en pointe, de trois gerbes d'or» ; cimier : sur tortine de guerre, un col de lévrier colleté de gueules ; supports : deux lévriers (?) blancs au feuillage d'or & d'azur» (Rodière).

de Saulty : «D'azur, à la fasce d'argent, accompagnée de trois étoiles d'or à six rais, deux en chef et une en pointe» (Ternas, Béthune)
alias : «... à trois molettes d'or»

alias : «à l'arbre arraché, accosté d'un oiseau à dextre et d'un lion à senestre affrontés» (Rodière).

de Berteau : «Fascé, contrefascé d'argent & de gueules de six pièces, à un écusson de gueules chargé d'un cygne d'argent (alias d'or) mise en coeur» (Béthune, Ternas).

de Benseratz : «De sable, à la croix engrelée d'argent» (Dansaert, Béthune).

de Lannoy de M(a)ingoval : «D'argent, à trois lionceaux de sinople, armés & lampassés de gueules, couronnés d'or» (Dansaert).

de Maldeghem : «D'or, à la croix de gueules, accompagnée de douze merlettes du même mises en orle» (Ternas).

Bostyn : «De sinople, mantelé d'argent, à deux lions affrontés de sable jouant de la patte, brochant sur le tout» (Dansaert).

de Sommain : «D'argent, au lion de gueules, à la bordure engrelée d'azur autour de l'écu» (Ternas, Béthune).

de Rémond de Bussay : «De sinople, à trois bandes d'argent, celle du milieu chargée de trois coquilles de gueules, posées dans le sens de la bande, et les deux autres, chargées de deux coquilles du même» (Ternas).

de Waterleet : «D'or, à l'écusson de gueules posé en abîme» (Ternas).

de Zinneghem : «D'argent, à la quintefeuille de sable percée du champ» (Ternas)

alias : «De gueules, à la quintefeuille d'argent» (Ternas)

alias : «D'or à la quintefeuille de sable» (Goethals, Béthune).

de Warnière : «D'or, au sautoir de gueules» (Dansaert).

de La Barre : «D'azur, à la fasce d'or, accompagnée de trois têtes de lion du même, lampassés de gueules» (Ternas).

de Béhault : «D'azur, à deux chevrons d'or, accompagnés, en chef, de deux glands effeuillés du même, la tige en bas» (Dansaert).

de Milot : «De gueules, à neuf dés d'or posés alternativement en bande» (Dansaert).

d'Espiennes : «D'argent, au chevron de sable, accompagné de trois trèfles du même» (Dansaert).

de Nava et de Noronha : «Cinq points de vair équipollés à quatre d'or, chaque point de vair de deux tiers» (Dansaert).

du Chasteler de Moulbaix : «D'argent, à la bande de gueules, accompagnée, en chef, d'un lion de sable, armé, lampassé & couronné d'or, rampant sur la bande» (Ternas).

de Coligny : «De gueules, à l'aigle éployée d'argent, becquée & armée d'azur» (Goethals).

Bailliencourt

Complément Héraldique & Armorial des alliances

de Herlin : « De gueules, à la fasce d'or surmontée d'un lion d'argent issant en chef » (Rodière).

Bruyant : « De gueules, au vol d'or, au chef enté en pile du même, à l'aigle (tête) de sable armée & lampassée de gueules » (Rodière).

de Broyart : « De sable, à la croix d'argent » (Dansaert).

de Lindick : « D'azur, au chevron d'argent accompagné de trois molettes d'or » (Ternas).

de Tello : « Ecartelé : au 1 : d'argent à un arbre de sinople, terrassé du même ; au 2, parti : a) d'or, à une demi-aigle éployée de sable mouvant du parti ; b) de gueules, à trois pals d'or ; au 3 : de sinople, au renard rampant d'or ; au 4 : d'azur, à deux épées d'argent, garnies d'or, passées en sautoir, les pointes en bas » (Dansaert).

de Beughem : « D'or à trois bandes d'azur, à la bordure de gueules, chargée de huit roses d'argent » (Dansaert).

L'Escornet (alias Escornaix) : « D'or, au double trescheur de sinople au chevron de gueules, brochant sur le tout » (Rodière).

Van der Stegen : « D'or, au lion de sable armé & lampassé de gueules » (Dansaert).

de Moncheaux : « De sinople, fretté d'argent (alias ...fretté d'or) » (Ternas).

d'Ivry : « D'or, à trois chevrons de gueules » (Goethals, Béthune).

Rogier : « Fascé de gueules & d'or de six pièces, au chef d'argent chargé de trois quintefeuilles de gueules, la première fasce d'or, chargée d'un croissant de sable » (Rodière).

de Ransart : « De gueules, fretté d'or » (Rodière).

Grégoire : « D'argent, à la croix pattée d'azur » (Dansaert).

Le Mercier : « De sable, à la fasce d'or, chargée de trois étoiles d'azur » (Dansaert).

de Bonnières : « Vairé d'or & d'azur » (Goethals).

Lamiot : « De sable, à la bande d'or chargée, en chef, d'une aiglette de sable, et, en coeur, d'un écusson du même, surchargé en chef de trois besants d'or » (Rodière).

Descamps : « De gueules, à trois gerbes d'or (alias d'argent), au chevron d'azur, accompagné de trois roses de gueules » (SEPC, Cambrai).

Le Maire : « D'argent, au chevron de sinople » (Dansaert)

alias : « D'argent, au lion de sable armé & lampassé de gueules, accompagné de trois étoiles à cinq rais de gueules » (Rodière).

De La Place : « D'azur, au léopard d'or » (Dansaert).

T'Serstevens : « D'azur, au chevron d'or, accompagné de trois monts de trois coupeaux du même » (Dansaert).

De Laval : « D'argent, à la croix de gueules » (Dansaert).

Le Clercq : « D'argent, à la bande de gueules, chargée de trois annelets d'or & accompagnée de deux lions de sable, armés & lampassés de gueules » (Rodière).

Carpentier : « D'azur, au chevron d'or accompagné de trois annelets d'argent » (Rodière)
alias : « Ecartelé : aux 1 & 4 : de gueules, au chef d'or ; aux 2 & 3 : d'azur, semé de fleurs de lys d'argent » (Rodière).

du Pont : « De gueules, à trois glands d'or, la tige en bas » (Rodière).

Castellain : « De sable, à la fleur de lys d'argent, accompagnée de trois besants du même, au chef de gueules au château d'argent »

alias : « De gueules, à trois coeurs d'argent, chargés chacun d'une étoile d'azur »

alias : « De sable, à la tour d'argent » (Dansaert).

Bouquetel de Beauval : « Ecartelé : aux 1 & 4 : de gueules, à l'écusson d'argent posé en abîme ; aux 2 & 3 : d'azur, à la fasce d'or » (Ternas).

Rouvroy : « D'argent, au chevron d'azur, accompagné de trois roses de gueules ; au chef d'azur, chargé de trois couronnes d'or, rangées » (Dansaert).

Bayart : « D'azur au chef d'argent, chargé d'un lion naissant de gueules » (Dansaert).

Lamiot : « De sable, à la bande d'or chargée, en chef, d'une aiglette de sable, et, en coeur, d'un écusson du même, surchargé en chef de trois besants d'or » (Rodière).

de Fontaines : « D'or, à la fasce vivrée de sable » (Dansaert)

alias : « D'argent, à cinq couronnes à l'antique de gueules, posées 2-1-2 » (Dansaert).

Goubet : « D'azur, à la gerbe d'or, accompagnée de trois étoiles du même » (Rodière).

de Baudry : « D'azur, à la bande de gueules, chargée de trois étoiles d'or, accompagnées de deux losanges évidés d'or » (Jacques de Bailliencourt).

Carpentier : « D'azur, à trois annelets d'argent, au chef d'or » (Dansaert).

de Douay : « D'azur, au pal d'argent chargé de trois tourteaux de sinople » (Dansaert).

Cuvelier : « De gueules, à trois (alias : deux) chevrons d'hermine » (Dansaert).

de Noeu : « D'azur, à trois épées d'argent, la garde & le pommeau d'or, mises en bande, la pointe en bas, brisé d'une étoile du même en chef, à la bordure engrêlée de gueules » (Rodière).

Carpentier : « Ecartelé : aux 1 & 4 : de gueules, au chef d'or ; aux 2 & 3 : d'azur, semé de fleurs de lys d'argent » (Rodière).

du Marez : « D'azur, à trois quintefeuilles d'argent posées 2 & 1, au chef d'or chargé d'une aigle issante de sable » (Jacques de Bailliencourt).

Delepierre : « D'azur, au rocher d'or accompagné en chef de deux étoiles à cinq rais du même, au chef d'or chargé de trois roses de gueules, rangées en fasce » (SEPC, Cambrai).

Hattu : « D'azur, au chevron d'or, accompagné de trois molettes du même » (SEPC, Cambrai)

alias : « ... de trois étoiles d'or » (Dansaert).

de Gavrelles : « De sable, au chevron d'argent, accompagné de trois croissants d'or » (Dansaert).

Le Roy : « D'argent, à la bande de gueules » (Dansaert).

Mulet : « De sinople, au chevron d'or, accompagné de trois têtes & cols de biches d'argent » (Rodière).

Bailliencourt

Complément Héraldique & Armorial des alliances

Payen : «D'or, à l'aigle de sinople membrée & becquée de gueules, au franc-quartier de gueules à trois bandes de vair» (Rodière).

Le Gentil : «D'azur, au chevron d'or, accompagné, en chef, d'une étoile à cinq rais du même, en flanc, de deux tournesols d'argent, feuillés & tigés d'or, et, en pointe, d'un coq d'or, crêté, becqué & barbé de gueules» (Dansaert).

Prévost de Brebières : «D'or, à un dragon de sinople, lampassé & couronné de gueules» (Jacques de Bailliencourt).

de Bonnières : «Vairé d'or & d'azur» (Dansaert).

de Latre du Bosquéau : «D'azur, au chevron d'argent, accompagné de trois croix du même» (Dansaert).

de Monthières : «D'azur, à trois coupes (ou godets) d'argent, posés 2 & 1» ; supports : deux sauvages.

Boucher : «D'argent, à trois trèfles de sinople» (Dansaert).

Le Dru : «Echiqueté d'argent & d'azur, à un lion de sable, armé & lampassé de gueules, couronné d'or, brochant sur le tout» (Dansaert).

des Plancques : «D'argent, à la fasce de gueules» (Rodière).

Damiens : «D'azur, au chevron d'or, accompagné de trois demi-cygnés ou annettes d'argent, becqués d'or» (Rodière).

Carpentier : «D'or, au chef de gueules» (Rodière).

Ruy : «De gueules, au chevron d'hermine».

Laurent de La Hautoye : «De gueules, au pont antique de trois arches, ouvert & maçonné de sable, posé en pointe ; au chef d'or chargé de trois croissants de sable rangés» (Dansaert).

de Gûa : «Gironné d'or & de gueules de huit pièces» (Dansaert).

Compagnon de La Servette : «Semé d'hermine» (Dansaert).

de Kergariou : «D'argent fretté de gueules, au canton de pourpre chargé d'une tour crénelée d'argent, maçonnée de sable» (Dansaert).

de Gûa : «Gironné d'or & de gueules de huit pièces» (Dansaert).

Lessoré de Sainte-Foy : «Ecartelé : aux 1 & 4, d'azur, à la colombe essorante (Lessoré) ; aux 2 & 3, d'azur, à la croix fourchetée d'argent, accostée en pointe de deux étoiles à cinq rais du même (Sainte-Foy)» ; Devise : «Aperte».

de Prés : «D'argent, au chevron d'azur, accompagné, en pointe, d'une étoile à six rais du même, et, en chef, de deux trèfles de sinople» (Dansaert).

Bommart : «D'argent, à l'arbre de sinople, terrassé du même, accosté de deux étoiles de gueules à six rais» (Dansaert).

Proyart : «D'argent, au chevron de sable, accompagné de trois merlettes du même» (Dansaert).

Flayelle (Flandres) : «Ecartelé : aux 1 & 4, d'or, au casque de sable, visièrre baissée (Flayelle) ; aux 2 & 3, d'azur, à la fasce d'or, accompagnée de trois roses du même (Xandrin)».

Bernard : «D'argent, à trois abeilles au naturel».

Laurent Chirlonchon : «D'azur, aux trois couronnes de Suède, deux en chef, une en pointe ; à la colombe de sable, aux ailes éployées, le chef en senestre tenant un rameau d'olivier».

Boca : «De gueules, à deux fers de faux en sautoir».

Dansaert : «D'azur, au chevron d'argent, accompagné de trois étoiles d'or».

Vernier de Byans : «Ecartelé : aux 1 & 4, d'azur, à la fasce d'or, accompagnée en chef de deux têtes d'aigle de sable (Vernier) ; aux 2 & 3, de gueules, à trois colombes d'argent (Nozeroy)».

d'Halluin : «D'argent, à trois étoiles de gueules à six rais, posées 2 & 1»».

Charles Messance : «D'azur, à une fasce d'or, chargée d'un lévrier courant, au naturel».

Le Verdier : «D'argent, à trois têtes de pie de sable, éclairées d'argent, posés 2 & 1, surmontés d'un chef d'azur, chargé de trois molettes d'éperon d'or».

Le Bas de Bouclans : «D'or, au lion de gueules accompagné de trois arbres arrachés de sinople».

Coeuret de Saint-Georges : «De gueules, à trois coeurs d'argent, posés 2 & 1».

de Fallois : «D'or, au chevron d'azur, chargé en chef d'une étoile d'argent, accompagné en pointe d'une étoile d'azur».

Creuzé de Lesser : «Coupé : au 1, d'azur, à une tour crénelée, contremurée d'argent, couverte & maçonnée de sable, accostée de deux branches de chêne, aussi d'argent ; au 2, de gueules, à un cheval ailé d'or couché & contourné sur une terrasse de sinople» (Dansaert).

Chiron de La Casinière : «D'azur, au chevron d'or, accompagné de trois dauphins du même, les deux du chef adossés».

Bertheault de Noiron : «D'azur, à une fleur de lys d'or, surmontée de deux étoiles du même».

de Berny : «Ecartelé : aux 1 & 4, d'argent, à trois bandes de gueules chargées de sept rospes d'or posées 2, 3 & 2 ; aux 2 & 3, d'or, à trois chevrons de gueules» ; cimier : un soleil sortant du haut d'un casque surmonté d'une couronne de marquis ; devise : «Dol Tempo».

Cruyplants : «D'argent, à trois quartefeuilles de gueules» (Jacques de Bailliencourt).

Le Poivre : «De gueules, au sautoir d'or, chargé de cinq merlettes d'azur» (Dansaert).

Tacquet : «D'or, au sautoir engrelé de sable» (Rodière).

de Montdidier : «D'azur, semé de fleurs de lys d'or, à la tour donjonnée d'argent, ajourée & maçonnée de sable, ouverte de gueules, brochant sur le tout» (Jacques de Bailliencourt).

du Puich : «De sinople, à une fasce d'argent, accompagnée en chef d'un croissant du même» (Dansaert).

Duquesne : «D'azur, au chêne arraché d'or» (SEPC, Cambrai).

Bailliencourt

Complément Héraldique & Armorial des alliances

Accart : «Ecartelé : aux 1 & 4, d'or, au lion de gueules, au chef vairé d'or & d'azur ; aux 2 & 3, fretté de gueules, semé de fleurs de lys du même» (Rodière).

Damiens : «D'azur, au chevron d'or, accompagné de trois demi-cygnés d'argent, becqués de gueules» (Rodière).

de Croix : «D'argent, à la croix d'azur» (Rodière).

Le Dru : «Echiqueté d'argent & d'azur, à un lion de sable, armé & lampassé de gueules, couronné d'or, brochant sur le tout» (Dansaert).

Le Blond : «D'argent, à trois tourteaux d'azur»

alias : «D'argent, à trois tours de gueules, à la herse de sable en abîme» (Rodière).

de Bernemicourt : «Ecartelé : aux 1 & 4, d'azur, au chef d'argent ; aux 2 & 3, de sable, semé de fleurs de lys d'or (Belleforrière)» (Goethals).

de Crespy : «D'or, à la double aigle de gueules» (Dansaert).

Bosquillon : «D'azur, à trois serpettes d'argent, emmanchées d'or, posées en pal, 2 & 1 ; au chef, du second chargé de trois roses de gueules» (Dansaert).

Merle : «D'azur, à trois merlettes d'argent» (R. de Bailliencourt).

d'Oresmieux : «D'or, à une tête de maure de sable, tortillée d'argent, accompagnée de trois roses de gueules» (Dansaert).

Le Josne de Contay : «De gueules, à un créquier d'argent» (Dansaert).

Commelin : «D'azur, à la fasce d'or accompagnée de trois licornes naissantes d'argent accornées & crinées d'or» (Rodière).

Oudart : «D'argent, à trois merlettes de sable» (Dansaert).

Le Bailly : «De sinople à l'aigle d'argent» (Dansaert).

de Noyelles : «De gueules, à trois croix pattées d'or» (Dansaert).

Le Caron : «Ecartelé : aux 1 & 4, d'argent, à deux fasces de sable ; aux 2 & 3, de gueules, à trois coquilles d'argent» (Dansaert).

de La Haye : «D'azur, au chevron d'or, accompagné de deux étoiles d'or, en chef, et d'une ancre d'or, en pointe» (Dansaert).

Henry : «De gueules, au chevron d'or, accompagné de trois croisettes d'argent, au chef cousu d'azur, chargé d'une molette d'argent» (SEPC, Cambrai).

Roussel de Wagnonville : «D'azur, semé de fleurs de lys d'argent, au chef d'argent chargé d'un griffon de gueules» ; casque de profil, orné de lambrequins d'argent, d'azur & de gueules & couronné d'un cercle de baron ; (Ternas).

Boutry : «D'argent, à trois coupes de gueules» (Rodière).

de Grave : «D'argent, à la fasce bandée d'or & d'azur de six pièces, accompagnée de trois roses de gueules, deux en chef et une en pointe» (Dansaert).

d'Ambrines : «Burelé d'argent & de gueules de huit pièces, à deux filets de sable en sautoir, brochant sur le tout» (Rodière).

de Ransart : «De gueules, fretté d'or» (Rodière).

de Darmy : «D'argent, à deux écots de bois de gueules passés en sautoir» (Archives du château d'Andoy).

de Phariseau : «D'or, à cinq cotices de gueules posées en bande, à un écu d'argent au lion posé en abîme» (Archives du château d'Andoy).

des Périers : «D'azur, au chevron d'or, accompagné de trois poires du même, la queue en haut» (Dansaert)

alias : «Ecartelé : aux 1 & 4, de sinople, à trois coquilles d'argent ; aux 2 & 3, d'or, au lion naissant de gueules, armé & lampassé d'azur» (Archives du château d'Andoy).

Colyns : «D'argent, à la bande de gueules, accompagnée de six tourteaux du même mis en orle» (Dansaert).

Tilman : «De gueules, au chevron d'argent, accompagné de trois besants d'or» (Archives du château d'Andoy).

de Molin : «D'argent, à la bande accompagnée en chef d'une rose, le tout de gueules» (Dansaert).

du Chesne : «D'argent, à trois feuilles de chêne de sinople, au chef de sable chargé de trois pals d'or» (Dansaert)

alias : «Ecartelé : aux 1 & 4, d'azur, au chevron d'or, accompagné de trois glands du même ; aux 2 & 3, d'argent, à l'aigle de sable» (Archives du château d'Andoy).

de Bilquin : «D'azur, à trois triangles d'argent» (Dansaert).

de Maysons : «De sable, à la bande d'or, accompagnée, en chef, d'un lion d'argent, et, en pointe, de trois billettes d'or, rangées le long de la bande» (Dansaert).

de Hérisssem : «D'or, à la fasce d'azur, chargée de trois coeurs d'argent à l'aigle éployée, issante, de sable, mouvant de la fasce» (Dansaert).

de Briois : «De gueules, à trois gerbes d'or, liées du même, à la bordure du second, chargée de huit tourteaux du champ» (Dansaert).

Le Machon : «D'azur, au chevron d'or, accompagné, en chef, de deux quintefeuilles d'argent, et, en pointe, d'un chevron du même» (Dansaert).

Ittre : «De sinople, au lion d'argent, armé, lampassé & couronné d'or» (Dansaert).

de Riffart : «De sinople, à une rose d'argent, au chef du même, chargé de trois aiglettes de sable» (Dansaert).

de Blaesweld : «De sable, au lion d'or, armé & lampassé de gueules (Brabant), à la bande de gueules, chargée de trois fleurs de lys, brochant sur le tout» (Dansaert)

alias : «D'azur, au lion d'argent...» (Béthune) ou : «De sable, au lion d'argent...» (Hugues de Bailliencourt).

de Cavrel : «D'argent, au chevron de sinople, accompagné de trois quintefeuilles de gueules» (Dansaert).

d'Yve : «De vair, à trois pals de gueules» (Dansaert).

de Honoré : «De gueules, semé de croix, recroisettées au pied fiché d'argent, au croissant d'or brochant sur le tout» (Dansaert)

alias : «D'or, à la fasce de gueules, chargée d'un croissant d'or, accompagnée de six croix recroisettées au pied fiché de sable, trois en chef et trois en pointe» (Béthune).

Bailliencourt

Complément Héraldique & Armorial des alliances

de Vaux : «D'argent, à cinq bandes de gueules» (Béthune).

d'Ailly : «De gueules, au chef échiqueté d'argent & d'azur de trois traits, le tout sur un orle d'or» (Dansaert).

de La Coquerie : «D'azur, au chevron d'argent, accompagné, en chef, de deux molettes et, en pointe, d'une rose, le tout du même» (Goethals)

alias : «...en chef, de deux étoiles et, en pointe, d'une rose, le tout d'or» (Béthune).

t'Serraerts : «De gueules, semé de quintefeuilles d'argent, au lion du même, armé, lampassé & couronné d'or, brochant sur le tout» (Dansaert)

alias : «De gueules, au lion couronné d'argent» (Béthune).

de Bourlon : «De sinople, à l'escarboucle d'or, environnée de huit rais pommetés & fleurs de lys, mis en croix & sautoir» (Dansaert)

de Thians : «De sinople, au lion d'argent, l'écu semé de billettes du même» (Dansaert).