



d'Aubigné



Famille d' Aubigné

Anjou, Poitou, Saintonge

Aubigné près Martigny-Brient

*Pierre, de la Besnardière, chevalier en 1524,
Simon d'Aubigné, de Bois-Mozé, chevalier en 1573.
Cette famille tire son nom de la terre d'Aubigné, canton de
Vihiers, et remonterait au X^{ème} siècle d'après de la Beaumelle.
Elle a possédé les terres d'Aubigné, Tigné, la Salle
(près Montreuil-Bellay), les Marchais-Henault et la Touche
(commune de Faveraye), l'Orchère (commune d'Allençon),
Bois-Mozé (commune de Coutures), Alligné (commune de
Grezillé), le Coudray-Macouard, etc.*

Armes :

*«De gueules, à un lion d'argent rampant, couronné, armé
& lampassé d'or (herminé pour la branche issue des
seigneurs de La Jousnelinière)»*

*«de gueules, au lion d'hermines armé, lampassé
& couronné d'or»*

Sources complémentaires :

*Oeuvres d'Agrippa d'Aubigné - La Pléiade - 1969,
Mémoires pour servir à l'histoire de Madame de Maintenon
T.1 1757,
Base Roglo,
Héraldique & Généalogie (dont alliance de Puy, Sourches),
Dictionnaire de la Noblesse (F. A. Aubert de La Chesnaye-
Desbois, éd. 1775, Héraldique & Généalogie)*

© 2008 Etienne Pattou
dernière mise à jour : 14/10/2017
sur <http://racineshistoire.free.fr/LGN>

d'Aubigné

Origines

Cette généalogie a été considérée comme suspecte dès le XVI^e siècle... Des origines roturières ont aussi été attribuées à cette famille mais les circonstances (Guerres de religion, crise de succession à la mort du roi Henri III, le rôle éminent mais contesté d'Agrippa d'Aubigné puis, enfin, le destin exceptionnel de Françoise d'Aubigné, marquise de Maintenon et épouse de Louis XIV, pourraient à elles seules expliquer des tentatives à visées pamphlétaires > cf p. 3.

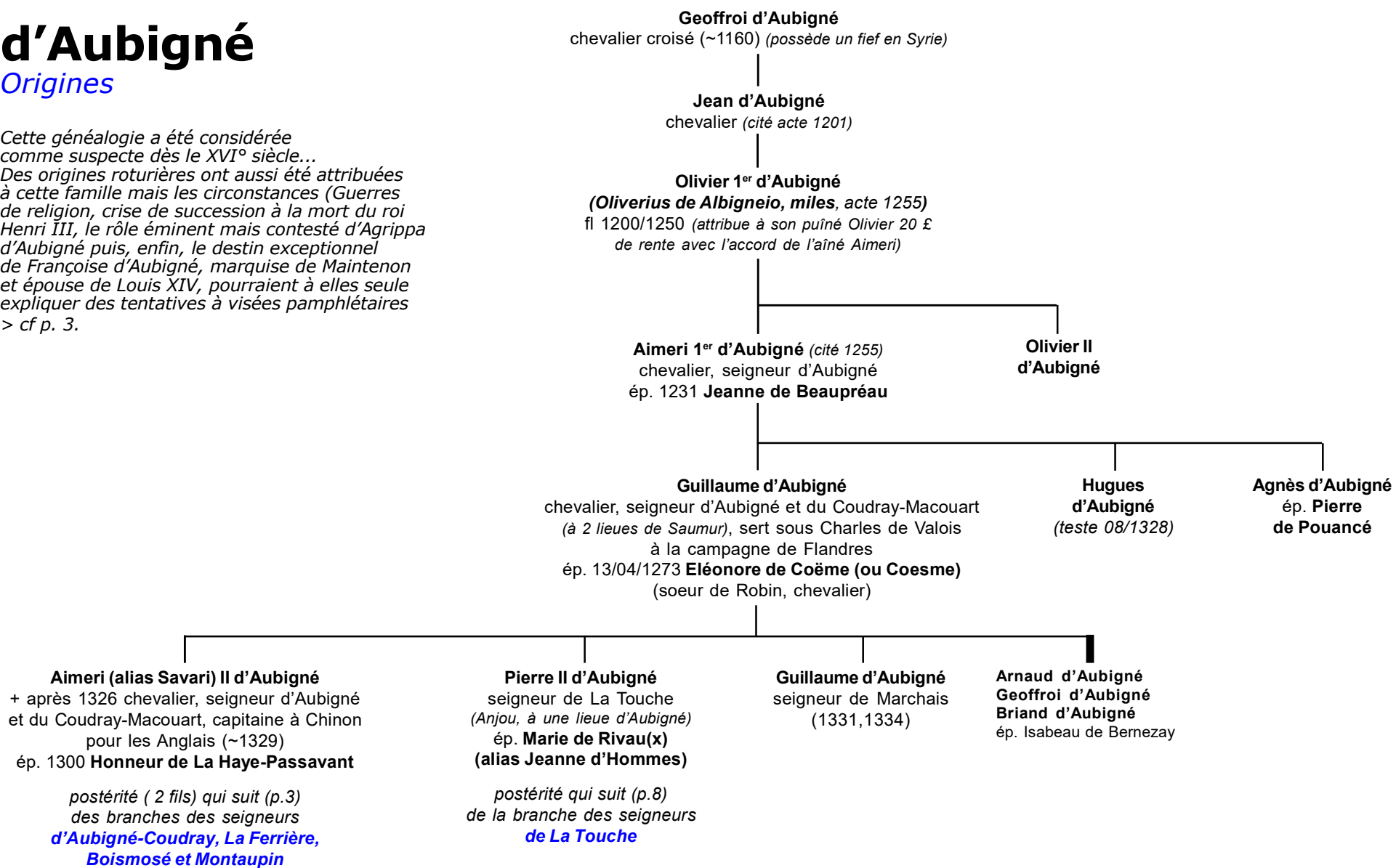

d'Aubigné

*seigneurs d'Aubigné-Coudray,
La Ferrière, Boismosé
& Montaupin*

2

**Aimeri (alias Savari) II d'Aubigné
et Honneur de La Haye-Passavant**

Olivier II d'Aubigné

seigneur d'Aubigné et du Coudray-Macouart,
(sert 1340 avec 5 écuyers dans l'Ost de Bouvines)
ép. 1) 1329 **Utesse (alias Eustachie) du Puy**
(fille de Jean du Puy, chevalier, et de Marguerite
(alias Marie) Turpin)
ép. 2) **Honneur** > sans postérité connue

Guillaume d'Aubigné
seigneur de Villebernier
(1360)

? d'Aubigné

Jean d'Aubigné
sans postérité

**Pierre d'Aubigné
Jean d'Aubigné**

1) Jean d'Aubigné

seigneur d'Aubigné et du Coudray-Macouart,
(cité comme un des chevaliers capturés en 1356 à Poitiers
par les Anglais et servant d'otages garantissant l'exécution
du Traité de Brétigny en 1360 ; reçoit du Roi le droit de guet
et de garde dans son château d'Aubigné)
ép. ~1375 **Jeanne de Polé**

François 1^{er} d'Aubigné

bachelier, seigneur d'Aubigné et du Coudray-Macouart
ép. 09/06/1388 **Marie de La Porte** (fille de Hardy,
seigneur de Vezins, et de Marguerite de La Jaille)

Huette (?) d'Aubigné

ép. **Pierre de Bernéen**, seigneur
de La Barrye (testent ensemble 16/03/1399 ; elle donne
à Marie sa nièce, fille de François d'Aubigné, l'hôtel
et les appartenances de Sellines)

Olivier III d'Aubigné

seigneur d'Aubigné et du Coudray-Macouart
ép. 1) 05/07/1407 **Péronelle de Faye**
(fille de Jean et de Simone de Lenay)
ép. 2) 20/08/1449 **Catherine de La Tour-Landry**
(veuve de Thibaut de La Haye)

postérité qui suit (p.4)

Jean d'Aubigné

seigneur de La Perrière
ép. ?
*postérité qui suit (p.5)
de la branche des seigneurs
de La Perrière*

Marguerite d'Aubigné

ép. 06/08/1415 **Jean Barathon**,
chevalier, seigneur de La Roche
et de la Touche

Marie d'Aubigné

ép. **Guillaume Pantin**, seigneur
de La Hamelinière, châtelain
de Sillé-Le-Guillaume

d'Aubigné

*seigneurs d'Aubigné-Coudray,
La Ferrière, Boismosé
& Montaupin*

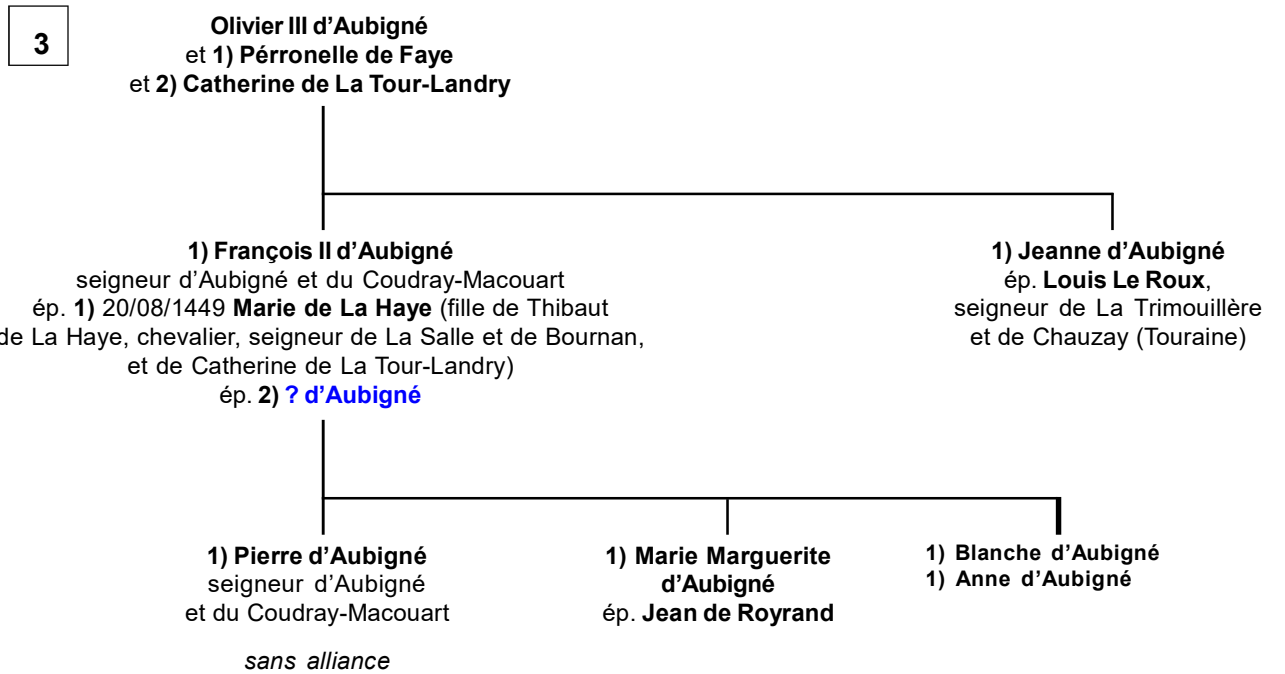

d'Aubigné

seigneurs
de La Perrière

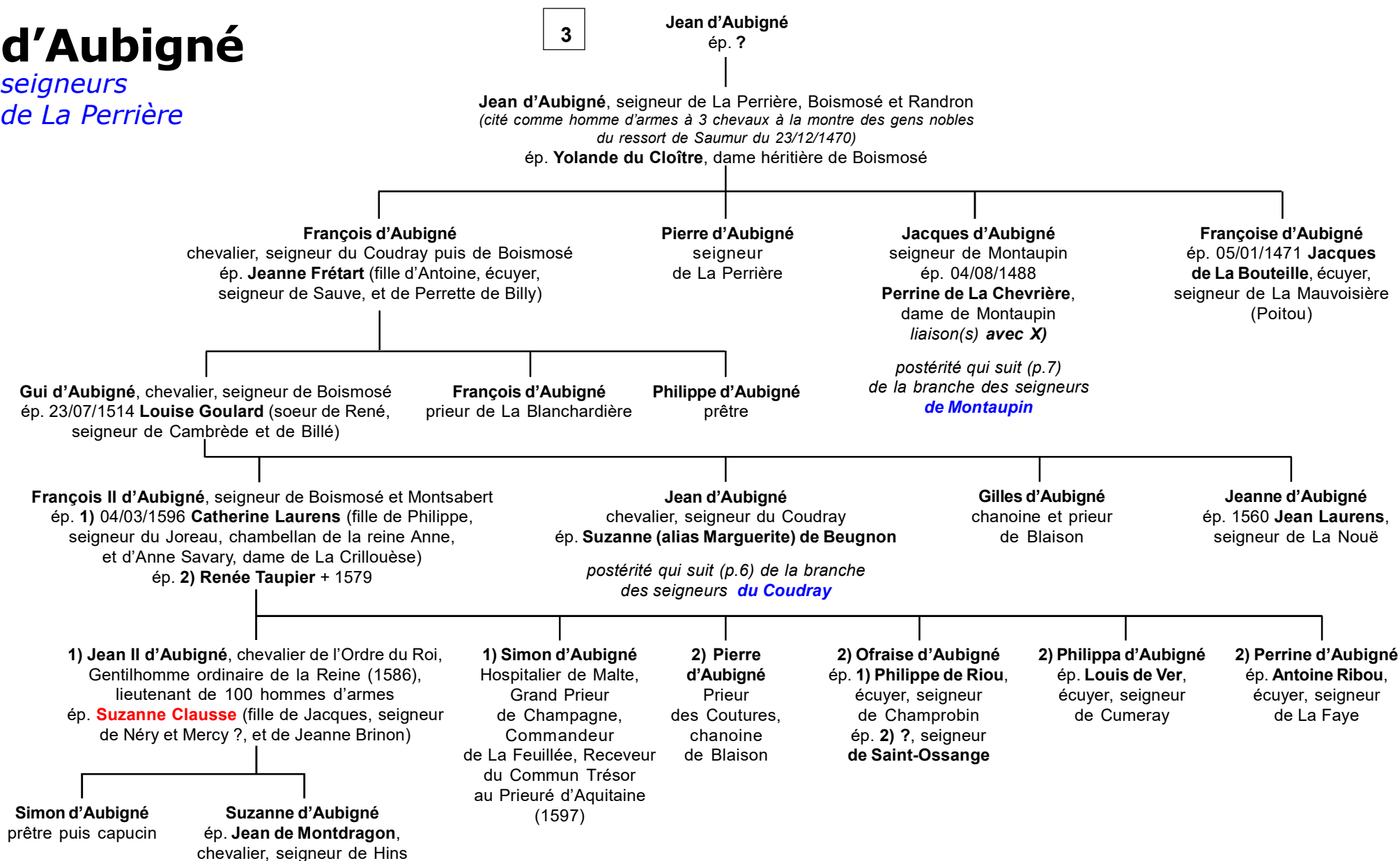

d'Aubigné

seigneurs du Coudray

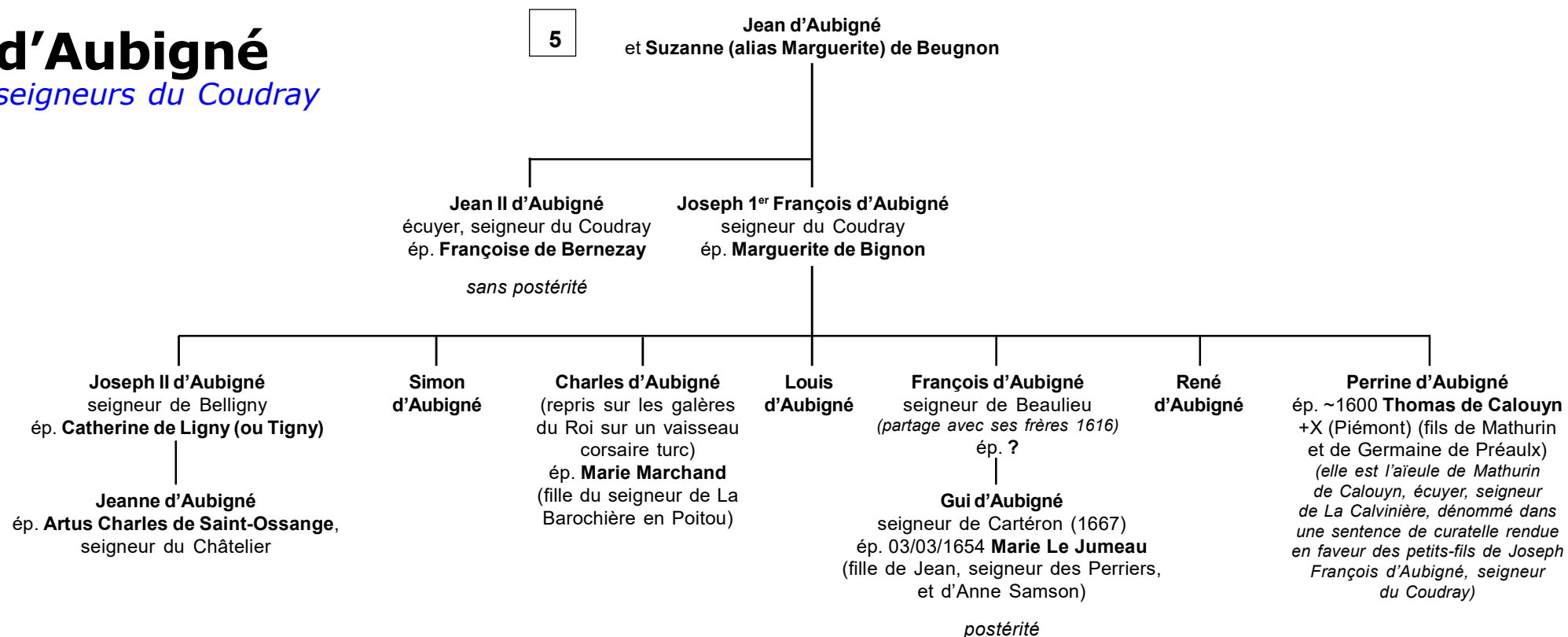

d'Aubigné

seigneurs de Montaupin

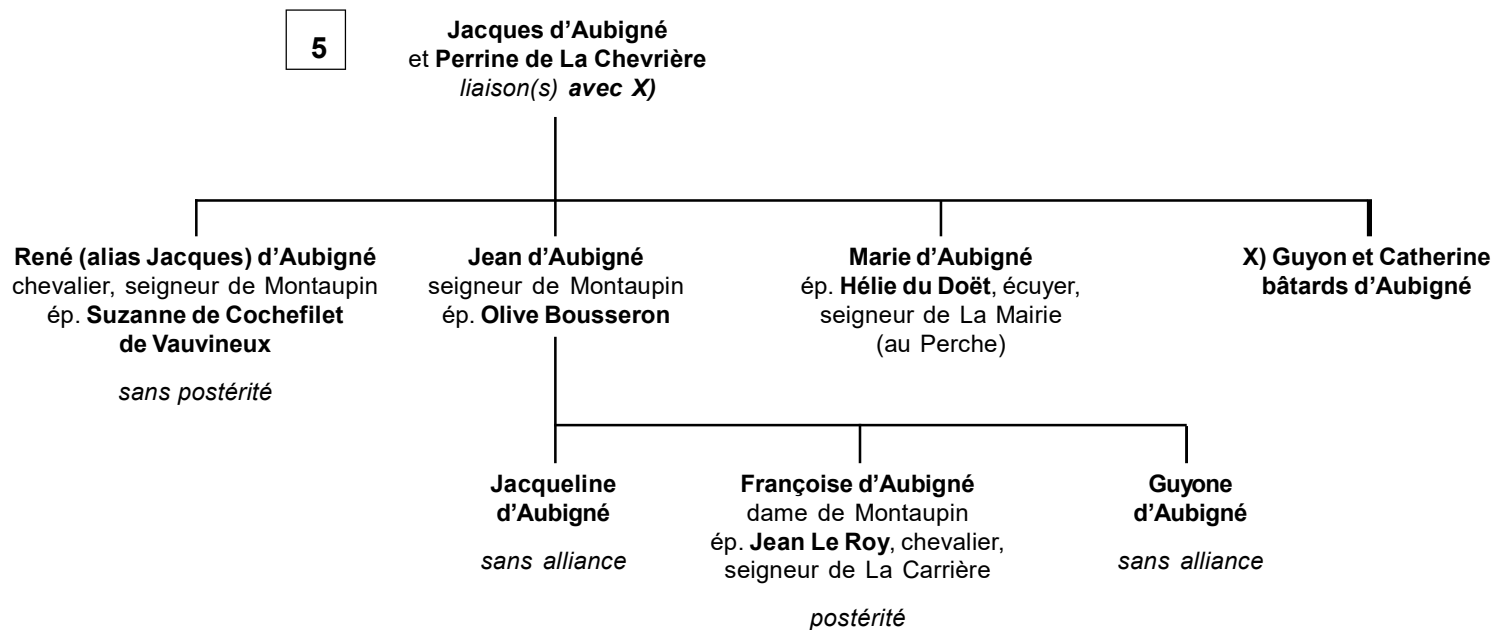

d'Aubigné

seigneurs
de La Touche

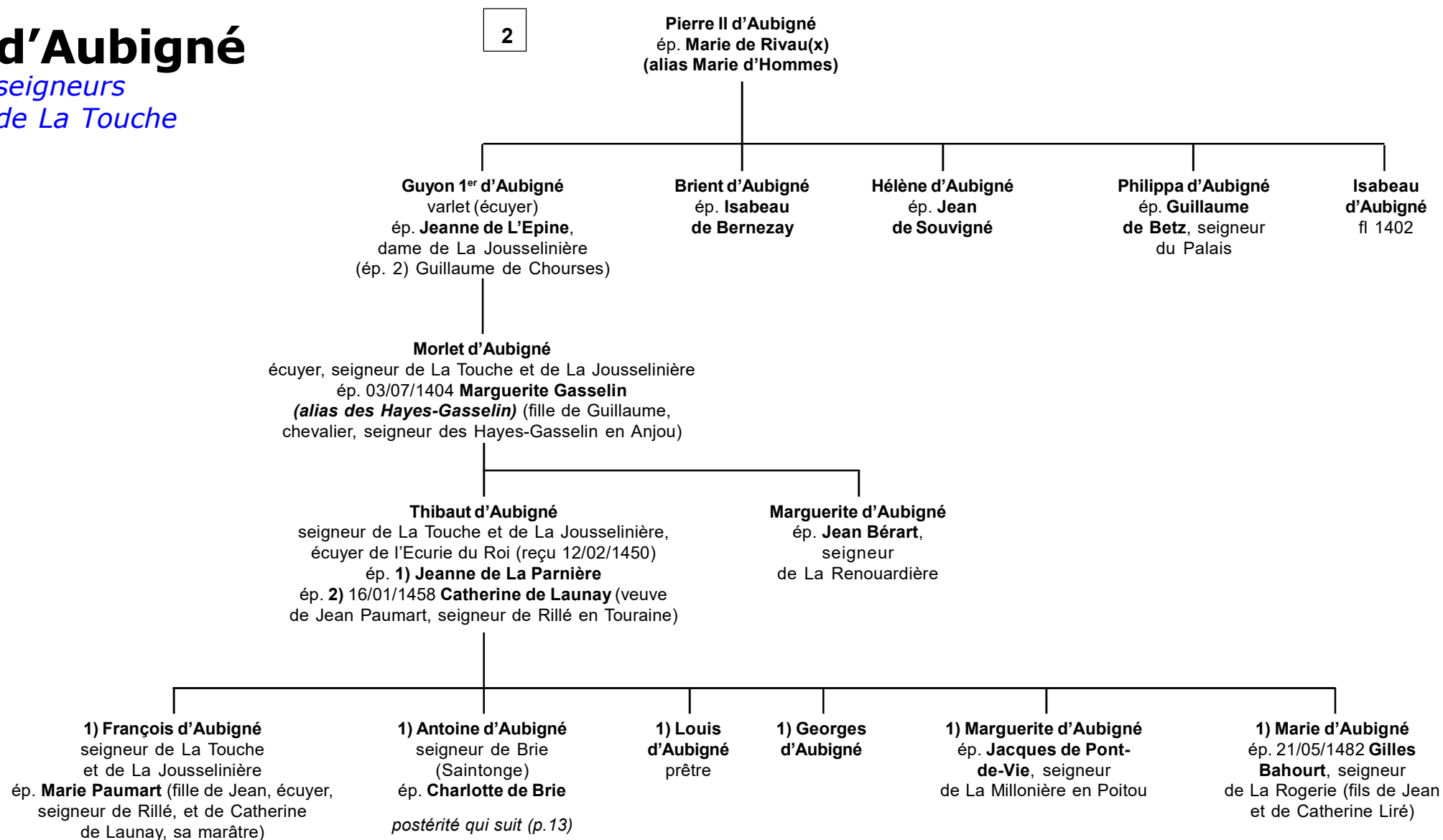

postérité qui suit (p.9) des branches d'Anjou
de [La Roche-Ferrière, Boisrobert et Tigny](#)

d'Aubigné

seigneurs de La Touche
La Roche-Ferrière, Boisrobert et Tigny

8

François d'Aubigné
 et Marie Paumart

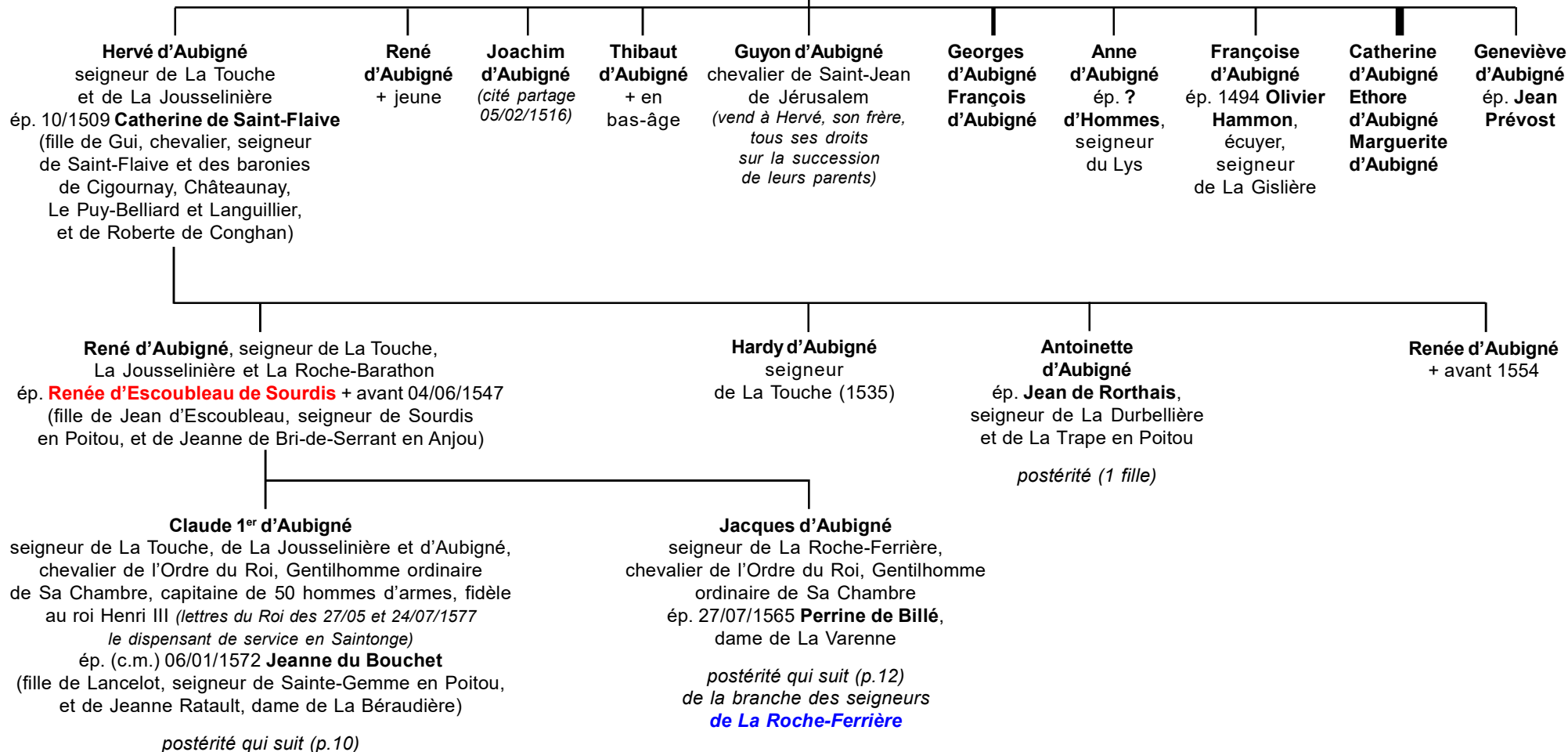

d'Aubigné

seigneurs de La Touche
La Roche-Ferrière, Boisrobert & Tigny

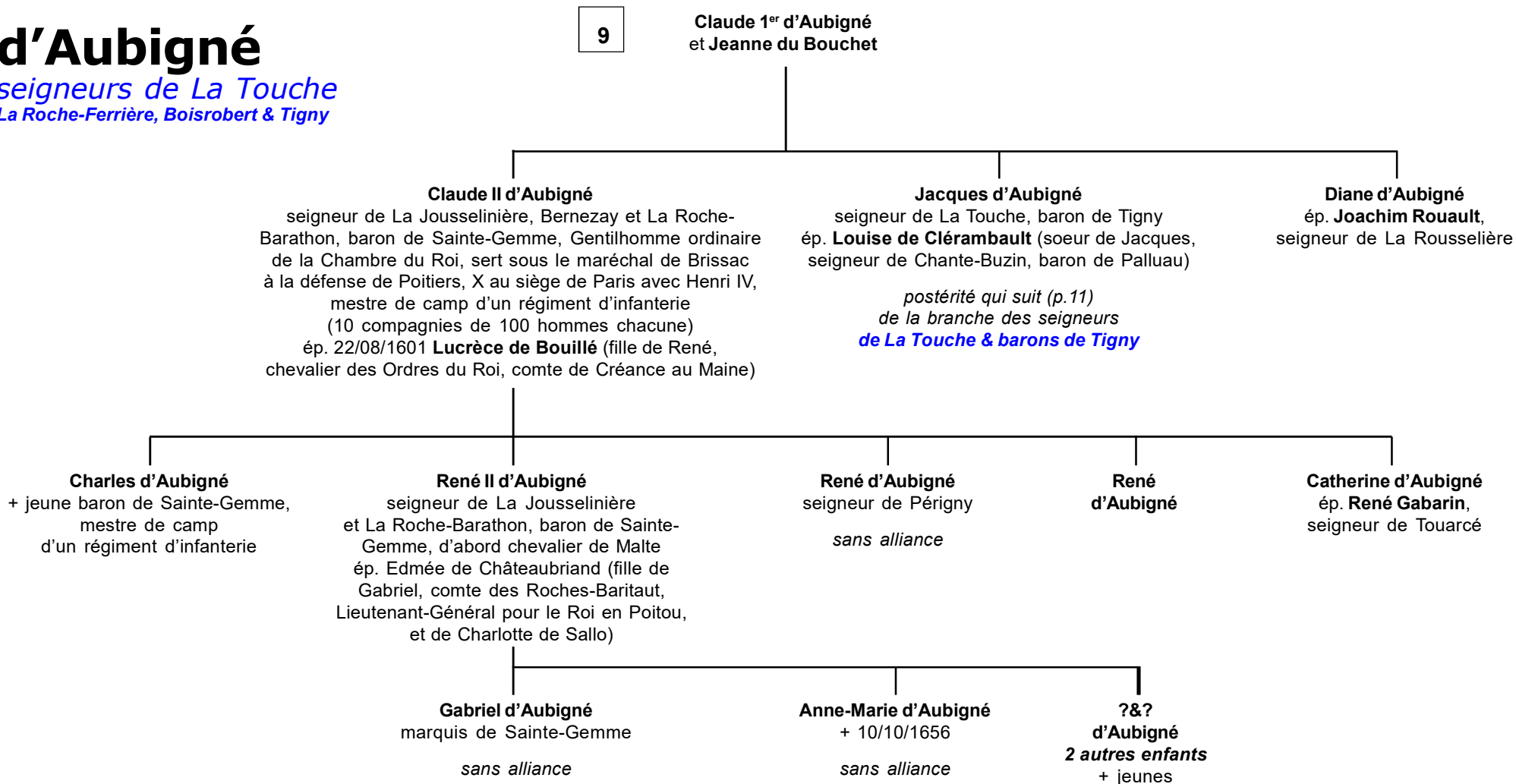

d'Aubigné

*seigneurs de La Touche
& barons de Tigny*

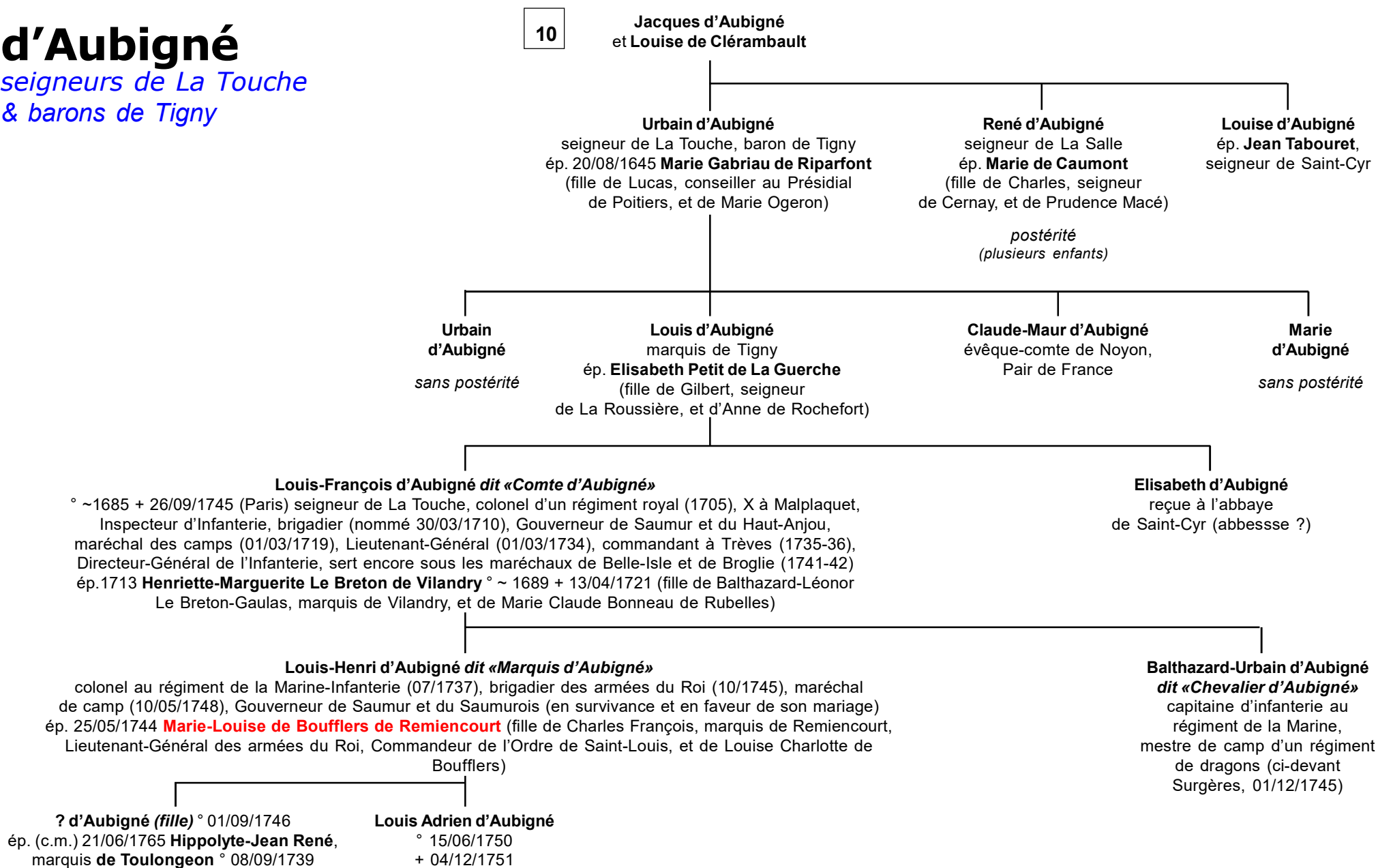

d'Aubigné

*seigneurs
de La Roche-Ferrière*

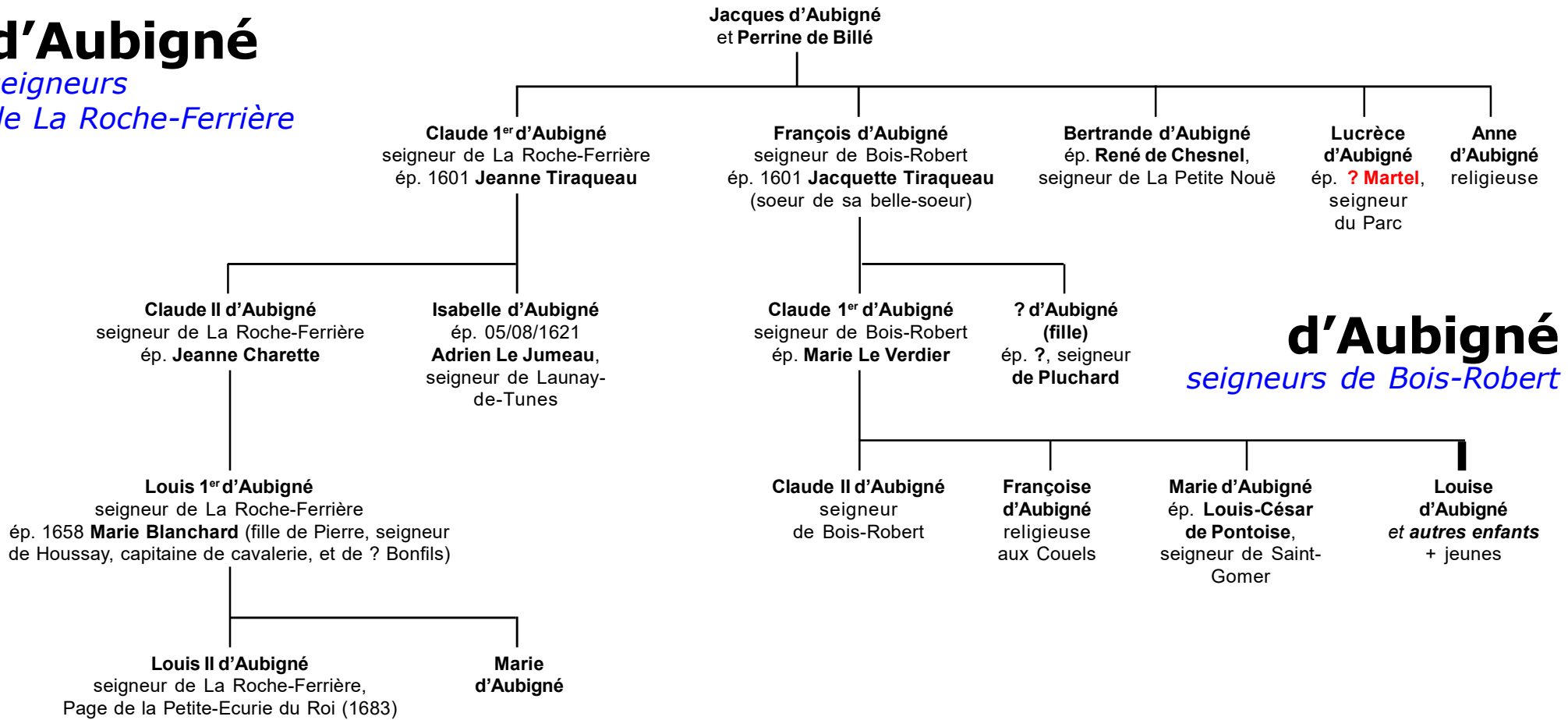

d'Aubigné

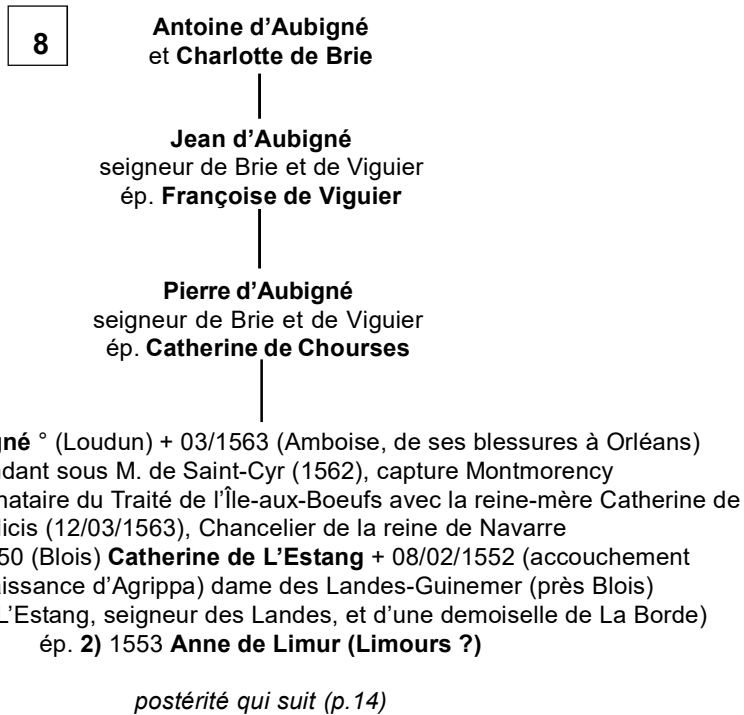

d'Aubigné

Origines roturières ?

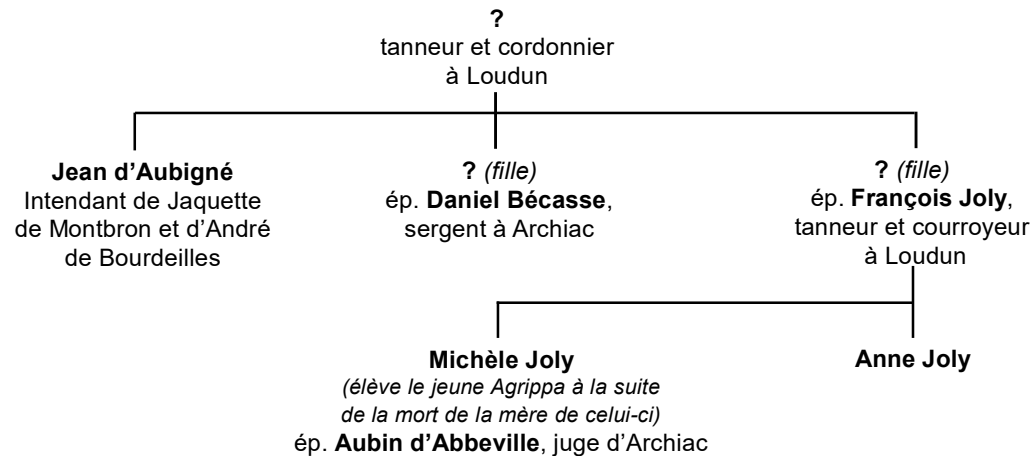

d'Aubigné

Du fait de la mort de sa mère,
le jeune **Agrippa** est confié
à sa cousine **Michelle Joly**,
épouse d'**Aubin d'Abbeville**
à **Archiac**

13

Jean III d'Aubigné
et 1) **Catherine de L'Estang**
et 2) **Anne de Limur**

Théodore Agrippa d'Aubigné

° 08/02/1552 (Saint-Maury, près Pons) + 09/05/1630 (Genève)

seigneur des Landes-Guinemer (Blésois), du Chaillou, La Petite-Faye et du Crest,
lieutenant & écuyer d'Henri Roi de Navarre (avant 1575), depuis Roi de France, Maréchal de camp (1584),
Gouverneur d'Oléron (1586), capitaine d'une compagnie de 20 Ecosseis (début 1587, avant Coutras),
Gouverneur de la place de Maillezais (qu'il prend 01/01/1589),
vice-Amiral du Poitou & de la Saintonge (1601), Ecuyer de la Petite-Ecurie du Roi,
Maréchal de camp du Prince de Condé (10/1615), exilé à Genève (après 1619) poète, historien
ép. 1) 06/06/1583 **Suzanne de Lezay**, dame de Surimeau et Mursay ° 1562 + 17/09/1595 (famille de Vivonne)
ép. 2) 22 ou 24/04/1623 (Genève) **Renée Burlamacchi** ° 25/03/1568 (Montargis, chez Renée de France)
+ 06/09/1641 (Petit Saconnex, Genève) (veuve de Cesare Balboni)

X) liaison (dès 1600) avec Jacqueline Chayer ° ~1559 + 1636 (Genève)

(teste à Genève 14/03/1627)

Agrippa reconnaît leur enfant Nathan dans son testament daté du 21 ou 24/04/1630

Emmanuel d'Aubigné
Esther d'Aubigné
Noël d'Aubigné
2) **Jean d'Aubigné**
+X 24/09/1580 (Montaigu)
capitaine

Agrippa d'Aubigné

° 1584
+ entre
1595
et 1599
(~1597 ?)

Louise d'Aubigné

° 1584 + 24/01/1663
(Mursay)
ép. (c.m., avec 30.000
livres de dot) 22/10/1610
Benjamin Le Val(I)ois,
(huguenot) seigneur
de Villette ° 1582
+ 03/08/1661 (Mursay)
écuyer de la Petite
Ecurie du Roi,
maître d'hôtel ordinaire
et conseiller du Roi

Constant d'Aubigné

° 1585 + 31/08/1647 (Orange, dans la misère)
seigneur des Landes-Guinemer, baron
de Surimeau, éduqué par un pasteur écossais
de grande réputation : George Thompson,
lieutenant de Maillezais (1618) emprisonné
(1627-1642), libéré et exilé aux Antilles
ép. 1) (c.m.) 03/09 et 20/12/1608
(La Rochelle, 17) **Anne Marchant**
+ 06/02/1619 (*ass. par son mari de 7 coups
de poignard et l'amant (avocat) de 30 coups
dans une auberge de Niort*) baronne
de Chatelaillon (veuve de Jean Courault)
ép. 2) (c.m.) 27/12/1627 **Jeanne (alias Isabelle)
de Cardillac** (ou **Cardillac**, fille de Pierre
de Cardillac, Gouverneur du Château-Trompette
à Bordeaux, et de Louise de Montalembert)
° 1611 + après 04/04/1652

postérité qui suit (p.15)

Henri d'Aubigné

+ entre
1595
et 1599
(~1597 ?)

Marie d'Aubigné

° 1586 + 1624
ou été 1625 ?
ép. (c.m.) 05/12/1613 (Niort)
Josué de Caumont,
seigneur d'Ade
+ 30/06/1650 (Niort)
(fils de Pierre de Caumont,
baron de La Harge,
Gouverneur huguenot
de Mont-de-Marsan ; veuf,
ép. 2) la fille d'un procureur)

postérité (4 enfants)

X) Nathan d'Aubigné dit «de La Fosse»

° 16/01/1601 (Nancray, Gâtinais, 45)
+ 11/04/1669 (Genève) médecin
(reçu à Fribourg-en-Brisgau 1626)
et bourgeois de Genève (1627),
publie plusieurs ouvrages sur la chimie,
seigneur de La Fosse en Saintonge (~1620)
ép. 1) 08/07/1621 (Genève)
Claire (de) Pelissari ° ~1600
+ 01/09/1631 (Genève)
ép. 2) 13/05/1632 (Vandoeuvres, Genève)
Anne Crespin, propriétaire de la Grange
à Troinex (Genève) ° 1602
+ 22/04/1651 (Genève)
ép. 3) 19/12/1652 (Genève)
Elisabeth Hubertary ° ~1604
+ 26/04/1684 (Genève)

postérité qui suit (p.16)

branche de Genève

d'Aubigné

14

Constant d'Aubigné
et 1) Anne Marchant
et 2) Jeanne (alias Isabelle) de Cardilhac (ou Cardillac)

1) Théodulphe
d'Aubigné
° peu avant
09/08/1609
(bapt.,
La Rochelle, 17)
+ jeune

1) Agrippa
d'Aubigné
° 1613 (bapt.
05/05/1613,
La Rochelle)
+ jeune

? d'Aubigné
+ jeune

2) Constant
d'Aubigné
° 1629 + 1646
(noyé, Niort)

2) Charles d'Aubigné
° peu avant 03/06/1634 (bapt., Niort)
+ 22/05/1703 (Vichy) comte d'Aubigné,
seigneur de Surimeau, officier
ép. (c.m.) 23/02/1678 (Paris)
Geneviève Piètre + 04/11/1728
X) liaison avec **Anne Garée** ° 1656
(bapt. 02/07/1656, Belfort)
Y) liaison avec ?
Z) liaison avec ?
W) liaison avec ? de La Brosse

2) Françoise d'Aubigné
dite «La Scarron» puis «Madame de Maintenon»
° 27/11/1635 (Niort, 79, *Conciergerie du Palais de Justice* ;
bapt. 28/11/1635) + 15/04/1719 (Saint-Cyr, 78)
Gouvernante des bâtards de France (1669),
marquise de Maintenon (27/12/1674),
dame d'atours de la Dauphine (1680),
Fondatrice, avec le Roi, de la Maison Royale de Saint-Cyr
ép. **1)** (c.m.) 04/04/1652 (Paris) et 06/04 (rel., Hôtel de Troyes)
Paul Scarron, écuyer, seigneur de Fougerest, Beauvais
et La Rivière ° 14/07/1610 (Paris) + 06/10/1660 (Paris) écrivain,
poète, chanoine honoraire de la Cathédrale du Mans
ép. **2)** 12/06/1684 (Versailles) **Louis XIV**, Roi de France
° 05/09/1638 (Saint-Germain-en-Laye,
bapt. 21/04/1643 à Saint-Germain-en-Laye)
+ 01/09/1715 (Versailles)

Françoise d'Aubigné
° 05/05/1684 + 06/10/1739
(Hôtel de Noailles, Saint-Germain-en-Laye)
ép. (c.m.) 01/04/1698 (Versailles) 30/04
(Versailles) et 31/04 (Paris)
Adrien Maurice, comte d'Ayen,
3° duc de **Noailles** (1695), marquis
de Montclar, comte de Nogent-Le-Roi
° 29/09/1678 (Paris) + 24/06/1766 (Paris)
maréchal de France, ministre d'Etat
(1743-1746), Ambassadeur de France
extraordinaire en Espagne (1746)

X) Charles d'Aubigné
° ~1676 (Belfort)
+ 1717 Garde de marine
à Brest, préposé
à la direction
des domestiques
de Saint-Cyr (1689)

**Y) Toscan
d'Aubigné**

**Z) ? (fille)
d'Aubigné**
° (Belfort)

**W) Charlotte
d'Aubigné**
° avant 1703
(Paris)

d'Aubigné

14

Nathan d'Aubigné
et 1) **Claire de Pelissari**
et 2) **Anne Crespin**
et 3) **Elisabeth Hubertary**

1) Nathanaël d'Aubigné
° 06/04/1622 (Genève) + 03/1691
marchand à Genève
ép. 18/07/1656 (Petie Sacconnex)

Anne Dubois

° 13/10/1635 (Genève)
+ 21/12/1703 (Genève)

postérité qui suit (p.17)

1) ? d'Aubigné
° 17/11/1624
(Genève)

1) Théodore d'Aubigné
° 18/06/1626
(Genève)

1) Françoise d'Aubigné
° 1628 (Genève, bapt.
27/09/1629) + avant 1667
ép. 23/02/1658 (Genève)
François Dubois ° 1626
(Vevey, bapt. 26/02/1626)
+ entre 1669 et 1681
marchand drapier à Vevey

postérité (3 enfants)

1) ? d'Aubigné
° 03/03/1630
(Genève)

1) Jean d'Aubigné
° 02/08/1631
(Genève)

2) Samuel d'Aubigné
° 20/01/1633
(Genève)

2) Tite d'Aubigné
° 31/01/1634
(Genève, bapt. 02/02/1634)
+ 18/11/1688 (Neufchâtel)
Docteur en médecine
à Neufchâtel puis à
Genève
ép. 16/09/1677 **Esther
de Montmollin**
° 1610 + 1683

*tige des **Merle d'Aubigné***

2) Georges d'Aubigné
° 1635 + 1717 Docteur
en médecine à Genève
ép. 1681 **Madeleine Sarasin**
° 1637 + 1695

2) Jacques d'Aubigné
° 15/01/1637
(Genève)

2) Samuel d'Aubigné
° 05/07/1638 (Genève)
ou 1657 ?
+ 26/09/1710 (Bern)
pasteur à Renan puis à Bévilar
(val de Tavannes)
ép. 16/08/1669 (Vandoeuvres)
Elisabeth Lesage ° 1638
+ 30/07/1732 (Genève)
postérité qui suit (p.18)

2) Agrippa d'Aubigné
abjure le protestantisme
Commissaire
des Guerres

2) Jean Jacques d'Aubigné
° 08/1640 (Genève)

2) Anne d'Aubigné
° 1646 + 1734
ép. **François Lesage
de La Colombière** + 1687

d'Aubigné

16

Nathanaël d'Aubigné
et Anne Dubois

Anne d'Aubigné
° 14/06/1657 (Genève)
+ 25/02/1724 (Genève)
ép. **Jean Ardouin**
° 1652 + 1723 perruquier
à Genève

**Elisabeth
d'Aubigné**
° 18/02/1660
(Genève)

**David
d'Aubigné**
° 1663

**Sara
d'Aubigné**
° 18/10/1665
(Genève)

**Judith
d'Aubigné**
° 04/05/1667

**? (fille)
d'Aubigné**
° 19/05/1670
(Genève)

**Daniel
d'Aubigné**
° 23/06/1671

**Tiennette
Elisabeth
d'Aubigné**
° 20/08/1673

**Pauline Sara
d'Aubigné**
° 20/03/1675

**Esther Elisabeth
d'Aubigné**
° 10/05/1676
(Genève)

d'Aubigné

16

Samuel d'Aubigné
et Elisabeth Lesage

