



Ardres

*Seigneurs d'Ardres
& Marquise, Cayeu,
Courteville, Hodicq, etc.*

Boulonnais, Artois, Calaisis, Audomarois

*Ardres : entre Guines et Saint-Omer ;
Hodicq (-sur-Canche), Parenty, Marquise, Engoudesent, Cayeu,
Longvilliers, Hesdigneul, Sainte-Marie-Ville, Brekesent*

Armes :

Ardres, Hesdigneul :

«D'argent, à une aigle éployée de sable»
alias «D'argent à une aigle bicéphale aux ailes déployées»
> Voir aussi les **comtes de Guines, Gand & Coucy**

Marquise : «D'or, à la croix ancrée de gueules»
armes reprises par Cayeu, Hodicq, Courteville,
Engoudesent, Bernieules & Longvilliers.

Courteville, Hodicq : «D'or, à la croix ancrée de gueules»
ou «mi-parti d'or & d'azur, à la croix ancrée de gueules»
NB : Hodicq écartèle aussi ses armes de celles des Halluin
cimier : une dame maurée sortant d'un cuvier rempli
de fleurs & tenant une flèche de la main droite.

Supports : 2 griffons

Devise : «Pour jamais de Courteville !»

Sceau : un homme à cheval.

> cf **aussi :** [Cayeu](#)

Sources complémentaires :

*Histoire des Maisons de Guines, Ardres, Gand & Coucy
d'André du Chesnes-Tourangeau, Géographe du Roi (1631),
Dictionnaire de la Noblesse (F. A. Aubert de La Chesnaye-
Desbois, éd. 1775 Héraldique & Généalogie) & 1780, vol.11
Héraldique & Généalogie, etc. et Anselme, Moréri, et autres
dossiers.*

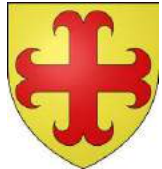
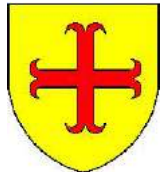

Marquise,
Hodicq,
Courteville,
etc.



Commune
d'Ardres (62)

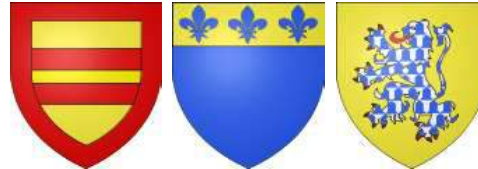

Communes de Bonningues-les-Ardres,
Landrethun-les-Ardres & Nielles-les-Ardres (62)



Cayeu &
variante

Ardres

Origines (dès 1069)

Adèle de Selnesse ou Selvesse

dame d'Ardres (nièce de Frameric, Evêque de Thérouanne)
(possède de nombreux fiefs à Peuplingues, Ghimmy, Walaines et Helcech, les églises de Bonningues et Zaucque (?), plus quelques terres à Hondshoote)

ép. **1) Herebert dit «Herred» ou «Craugroc»** (hoqueton ou saye renversé, mis à l'envers), chevalier de Furnes, natif de Peuplingues, Pair et baron de l'Evêché de Thérouanne (peut-être fils d'Arnoul et frère d'Hacquet, vassal du comte de Boulogne) *(reçoit de l'Evêque Frameric, les hameaux de Clerques, Comeques et Brulinghen, Bochout près Aquinne, Helbodeshen près Longuilliers, et quelques autres terres en Boulonnais)*

ép. **2) Elbodon de Bergues** (frère du Châtelain de Bergues) *(essarte des bois d'aulnes pour bâtir un premier château à Ardres, & y aménager étang et moulin)*

1) Adèle d'Ardres
ép. **Eustache 1^{er} de Fiennes**,
baron de l'une des 12 baronnies du comté de Guines (ancien Filnes, Fielnes, Fienles)

postérité des *seigneurs de Fiennes*
dont **Conon** (cité dès 1099, 1107, 1112)

1) Adelis (Aelis ?) d'Ardres
ép. **Robert d'Alembon (ou Elembon)**
(fils de Gui 1^{er}, seigneur du lieu, ancienne baronnie de Guines)

postérité des *seigneurs d'Alembon*
dont **Gui II** (+X excuté sur ordre de Manassès, comte de Guines)

2) Arnoul 1^{er} d'Ardres dit «L'Avoué» fl dès 1069 + 1093
seigneur d'Ardres, Avoué de Saint-Bertin pour les terres de l'Abbaye au comté de Guines, Sénéchal, Justicier & Bailli de Boulonnais *(nommé par le comte de Boulogne Eustache «aux Guernons»)* *(reçoit du comte de Boulogne des fiefs perpétuels à hommage près Hénnin-Liétard & L'Ecluse près Douai et dépendant primitivement de Lens ; reçoit les hommages d'Eustache d'Hennin et de Baudouin de L'Ecluse)*, refuse de reconnaître Baudouin, comte de Guines pour son seigneur, s'ensuivant des combats où il est dominé, et finit par faire allégeance à Robert, comte de Flandres (fils de Robert «Le Frison») de qui il tient désormais sa place d'Ardres en fief avec Foi & Hommage, et devenant, par faveur comtale, l'un des 12 Pairs & barons de la Cour de Flandres, avec honneurs, privilèges & dignités, dont le privilège de garder à Ardres en toute impunité des bannis pour 1 an & 1 jour
(renforce la place d'Ardres ~1069 par une motte et un donjon et abandonne définitivement son ancienne résidence ; obtient du comte de Guines, Baudouin 1^{er}, liberté et franchise pour sa ville d'Ardres contre un boisseau d'argent ; il y institue 12 Pairs ou barons dépendant de sa châtellenie, y fonde un marché tous les jeudis, y ordonne des Echevins suivant la Juridiction de Saint-Omer, y crée un collège de chanoines, fonde 10 prébendes en accord avec Dreu, Evêque de Thérouanne et Gautier, Administrateur de l'Eglise de Saint-Omer, fondées sur des revenus de dîmes à Frelinghem, Relinghem, Peuplingues, Walaines, les églises de Zaucque, Bonningues et Hondshoote, un moulin à Ardres, quelques autres terres dont Blendecques, le tout entériné par Dreu, Evêque de Thérouanne, par Lettres en 1069)

ép. **1) Mahaut de Marquise** (mariage arrangé par le comte de Boulogne Eustache)
+ *(en couches, de son dernier enfant)* (fille de Geoffroi, seigneur de Marquise en Boulonnais)

ép. **2) Clémence** (veuve d'Hugues «Le Vieil» comte de Pol)

(Arnoul devient tuteur des enfants du 1^{er} lit de sa femme avec titre «provisoire» de comte)

X) liaisons avec ? *(une femme de Saint-Omer, et une autre ? de Boquerdes)*

postérité qui suit (p.3)des *seigneurs d'Ardres*

Ardres

Les seigneurs

2

Arnoul 1^{er} d'Ardres dit «L'Avoué»
 et 1) Mahaut de Marquise
 et 2) Clémence
X, Y liaisons avec ? (de Saint-Omer, & de Boquerdes)

1) Arnoul II d'Ardres dit «Le Vieil»
 ou «**Le Flamand**» + 1117
 formé en Normandie & en Angleterre
 à la Cour du Conquérant par faveur
 du comte Eustache de Boulogne
(il reçoit des fiefs anglais à cette occasion),
 croisé avec Robert, comte de Flandres
 (1096) *(perd les hommages de certains*
vassaux (L'Ecluse et Hennin ; favorise
l'Abbaye d'Andres 1110 ; conflits armés avec
les seigneurs de Balinghem, Fiennes et
Manassès de Guines (siège d'Ardres
repoussé de justesse) ; renforce et étend sa
ville d'Ardres, fait édifier un donjon et logis
très élaboré par Louis de Bourbourg, son
architecte ; ramène d'Angleterre une
attraction à Ardres : un ours)
 ép. **Gertude de Gand (ou d'Alost)** (dot :
 Rodenberg et Ostberg et autres alleux
 & terres franches - entre'autres dans
 la Châtellenie de Bruges, Caternesse,
 Isendic et Wlendic ?) (soeur de Baudouin
 «Le Gros», seigneur d'Alost (Aalst),
 rencontré & lié d'amitié,
 lors d'un tournoi dans le Tournaisis ;
 armes : «de sable au chef d'argent»
(on lui a fait réputation d'avarice, de cupidité
et de méchanceté envers ses sujets)
X, Y liaisons avec ?
(en Angleterre et Lotesse)
 postérité qui suit (p.4)
 des **seigneurs d'Ardres**

1) Geoffroi d'Ardres
 dit «**de Marquise**», seigneur
 de Marquise *(sert avec son frère*
les intérêts de Guillaume, duc
de Normandie et Roi d'Angleterre, duquel
il reçoit des fiefs anglais à Doquesuorde,
Tropintone, Ledeford, Teleshond, Hoilande
qu'il troque avec son frère contre Marquise,
le fief maternel ; adopte les armes
de Marquise, tenues de sa mère)
 ép. ?
 postérité qui suit (p.7)
 des **seigneurs de Marquise,**
Engoudesent & Cayeu

1) Simon
d'Ardres
(fils)
 °+ avec
 sa mère

2) Ermentrude
d'Ardres
 ép. ?, seigneur
de Norhout

2) Helvide
d'Ardres
 ép. **Hemfroi,**
 seigneur **d'Ordres**
(ancienne baronnie
du Boulonnais)

2) Jocaste (Ivisie)
d'Ardres
 ép. **Etienne,**
 seigneur
de Brunenberg

2) Emme
d'Ardres
 ép. **Jean,** seigneur
de Bellebrone
(Boulonnais)

X) Raoul Bâtard d'Ardres
 ° à Saint-Omer chanoine à Saint-Omer
 puis à Ardres *(y reçoit la 2nde prébende*
fondée par son père)
X) liaison avec ?

X) Raoul, chevalier
(moleste les habitants
d'Ardres avec Renaud
de Saint-Valéry
et son cousin Philippe,
 fils d'Arnoul II, avant
de «se ranger»)

X) Eustache,
 chanoine
 à Ardres
 postérité
 illégitime
 dont
Eve & Adèle,
 mère
 de **Gautier**
 de **Cluse**

X) Gautier
 dit «**Le**
Chevalier»,
 chevalier
 postérité
 dont
Raoulin
 du **Bois**

Y) Libert Bâtard d'Ardres
 ° à Boquerdes
 postérité dont
Dreu dit «Bothet»
 d'où **Eustache Bothet**
 d'où **Villain Bothet**
 qui ép. **Agnès,** fille
 de **Guillaume de Collewide**

Ardres

Les seigneurs

3

Arnoul II d'Ardres dit «Le Vieil» ou «Le Flamand»
 et **Gertude de Gand (ou d'Alost)**
X, Y liaisons avec ? (en Angleterre et à Lotesse)

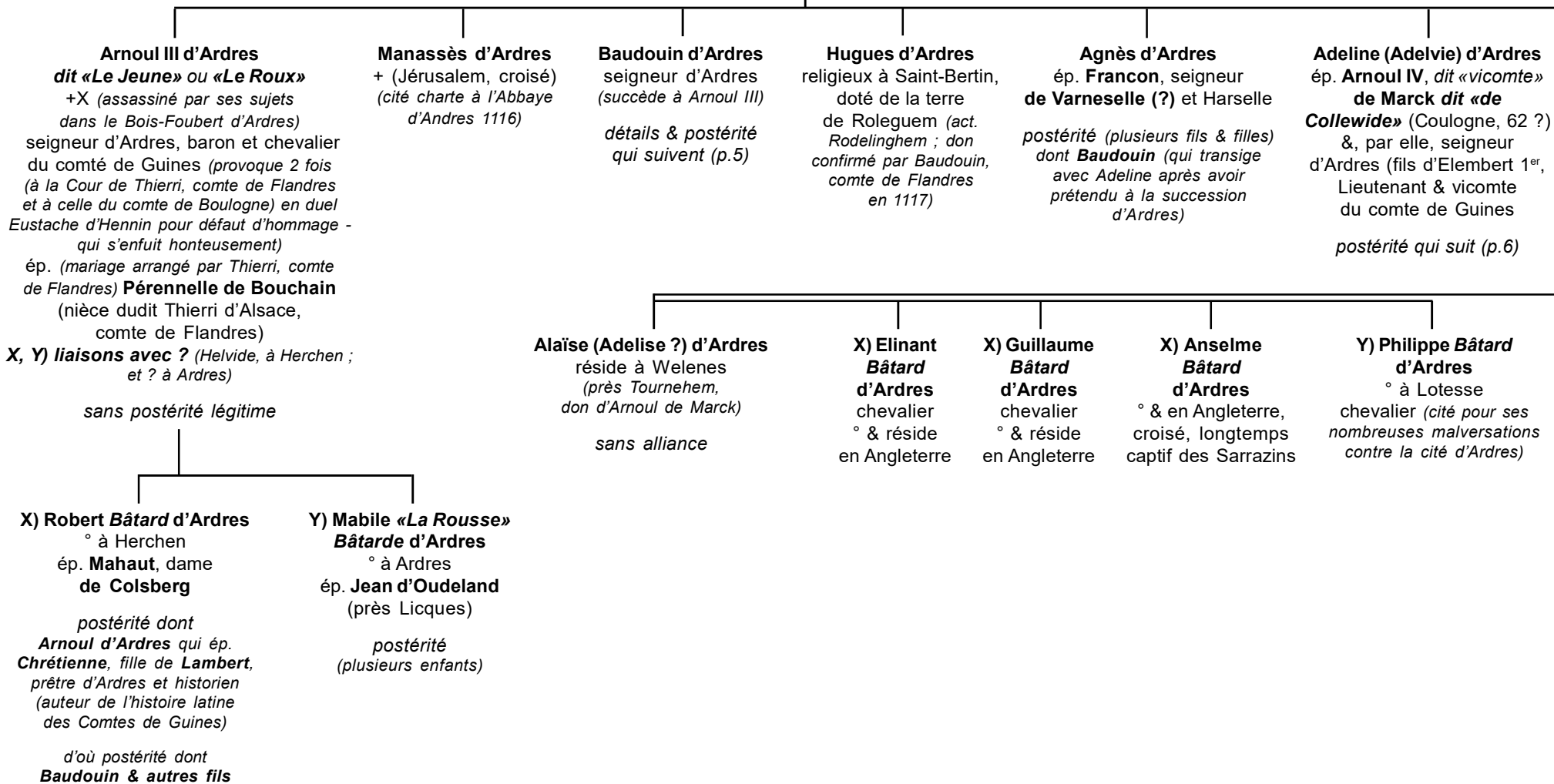

Ardres

Les seigneurs

4

Baudouin d'Ardres + 1146 (sur le chemin de la croisade) seigneur d'Ardres
(succède à Arnoul III ; vassal d'Arnoul de Gand et de Thierry d'Alsace, comte de Flandres)
 d'abord partisan d'Arnoul de Gand contre Albert Sanglier pour la conquête du comté de Guines
(assiège à Omerval Henri, Châtelain de Bourbourg qui défendait le droit de sa fille Béatrix, femme d'Albert et héritière légitime de Guines) puis s'alliant avec Henri de Bourbourg contre Arnoul de Gand
(abandonne à Thierry, Abbé de La Capelle, la Prévôté et l'Eglise de Saint-Omer d'Ardres en 1144,
par Lettres, signées en présence de Milon de Sélincourt, Evêque de Thérouanne et de nombreux
ecclésiastiques, charte confirmée par Thierry, comte de Flandres et sa famille, Arnoul, comte de Guines,
et tous ses parents, ainsi qu'Arnoul Goël, châtelain d'Ardres, les seigneurs de Norhout et Bothet,
ses parents éloignés ; vend le moulin de Brames aux religieux de La Capelle) croisé avec le comte
 de Flandres Thierry d'Alsace et le roi Louis «Le Jeune», Marcille de Bredenarde, Baudouin V
 Valameth (?) et autres chevaliers (05/1146 ; il confie alors ses terres à Arnoul Goël, seigneur de Surques
 et Châtelain d'Ardres)

ép. **Béatrix de Bourbourg**, dame & comtesse de Guines (fille d'Henri de Bourbourg et de Sibylle
 de Guines, petite-fille de Manassès, comte de Guines, et d'Emme de Tancarville ;
 divorcée d'Albert Sanglier

X) liaison avec Adèle (fille de Raoul d'Ardres, chanoine de Saint-Omer d'Ardres,
 lui-même Bâtard d'Ardres et oncle naturel de Baudouin)

y) liaison avec Nathalie (fille de Robert, chanoine d'Ardres)

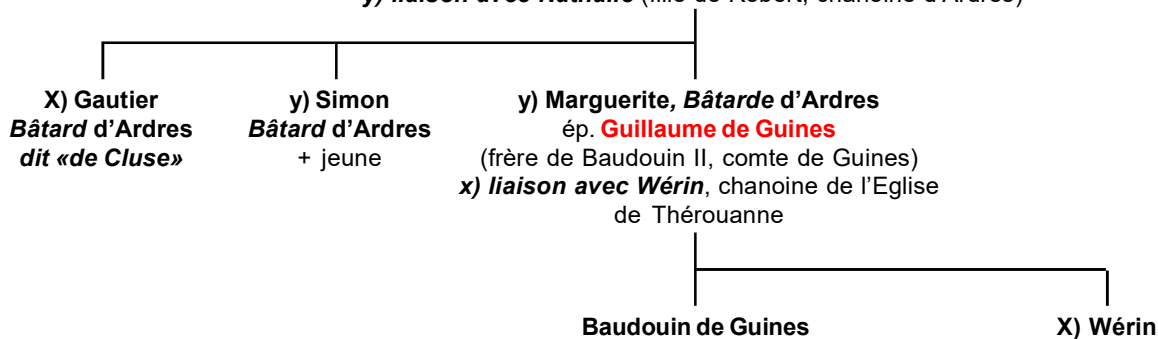

Ardres

Les seigneurs d'Ardres de la Maison de Marck

5

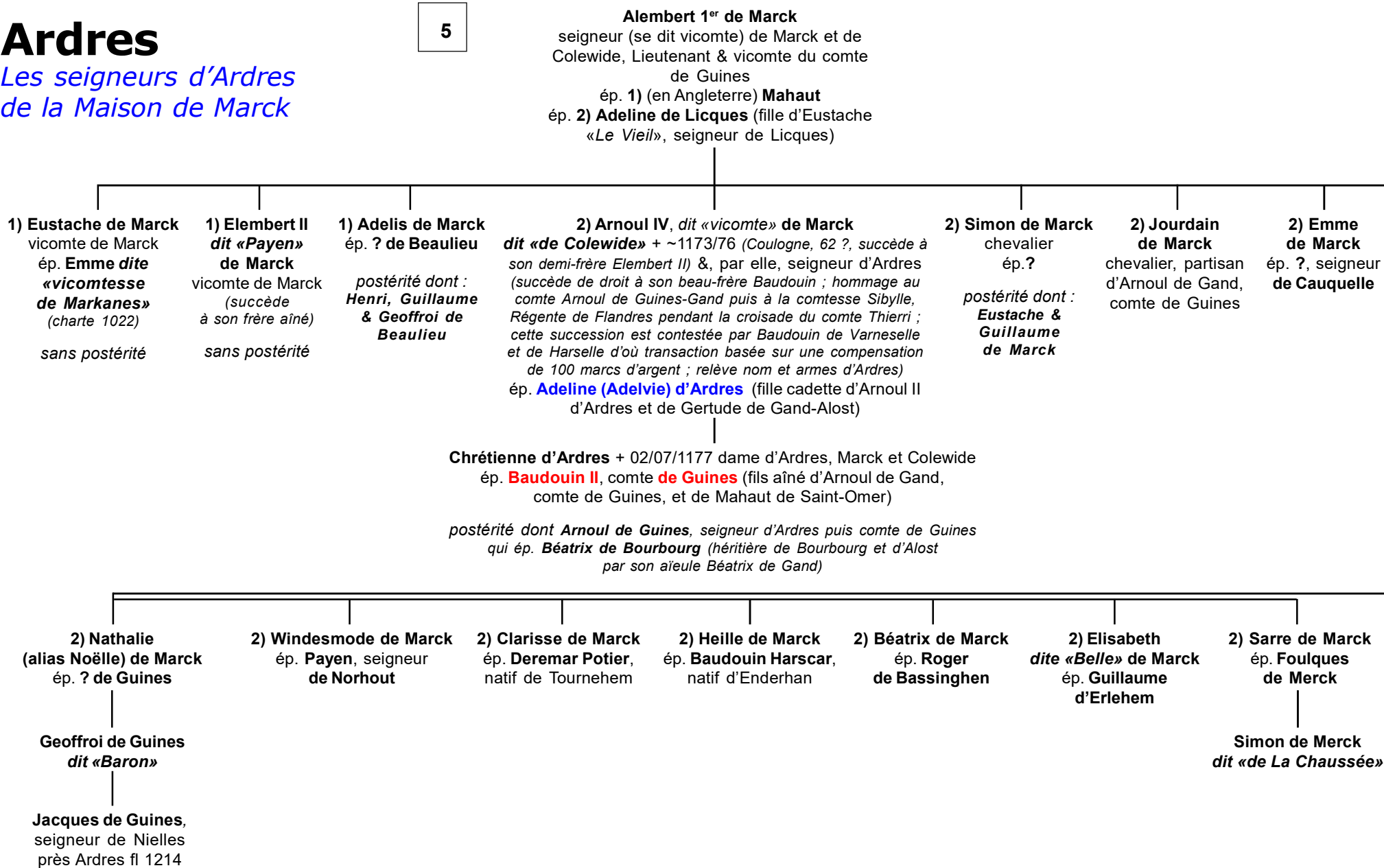

Ardres

Branche des seigneurs
de Marquise,
Engoudesent & Cayeu

3

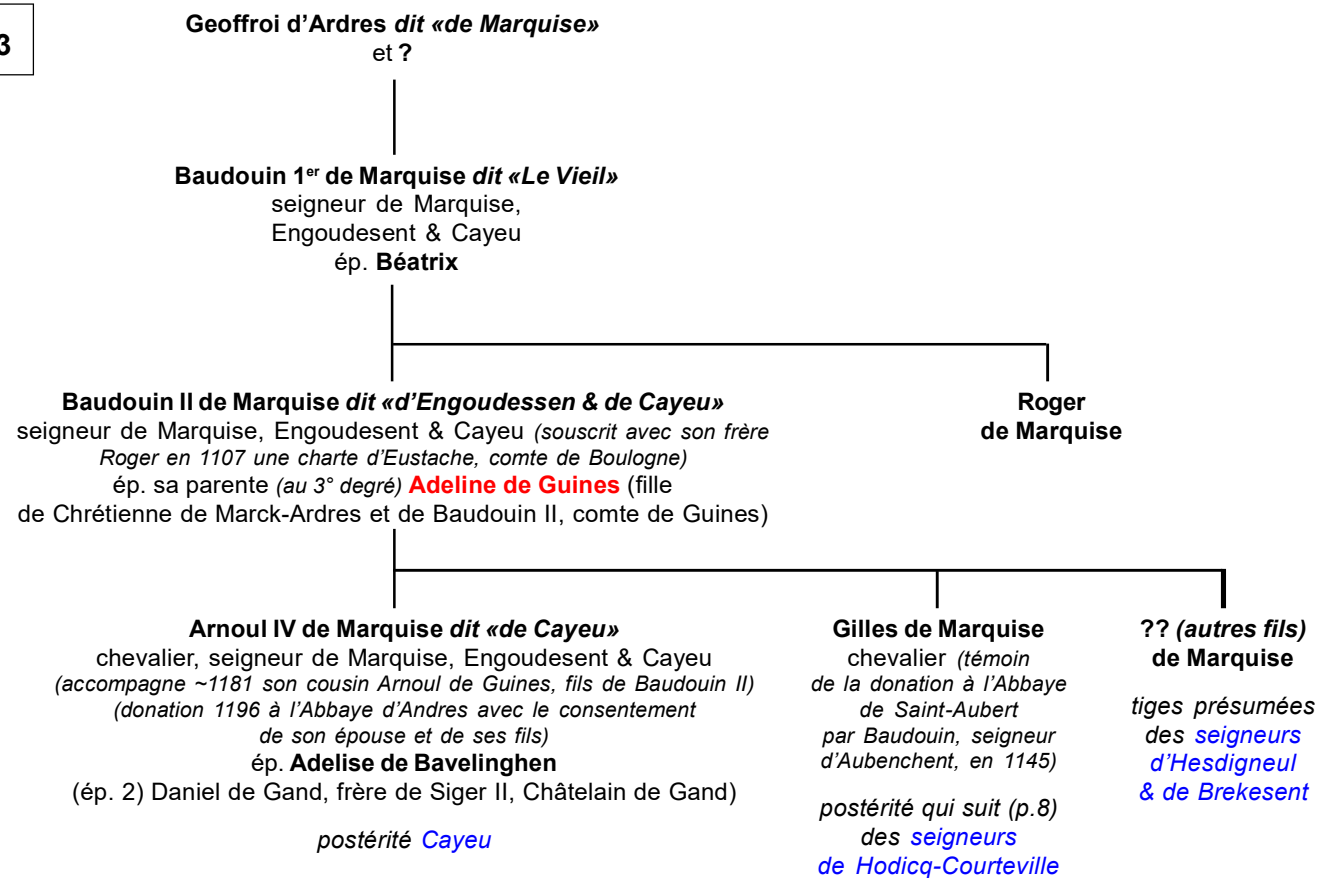

Ardres

Branche des seigneurs de Hodicq & Courteville

7

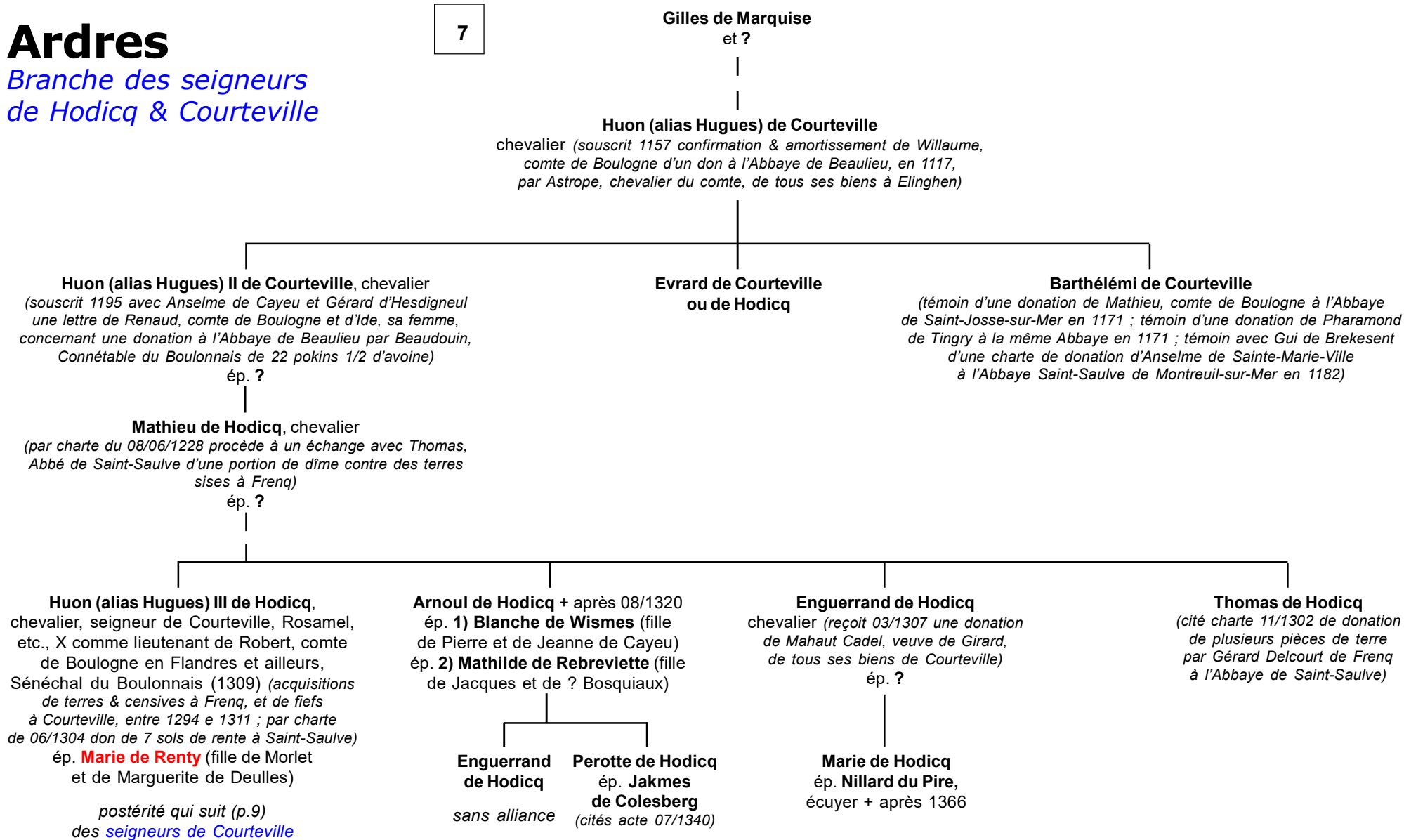

Ardres

Branche des seigneurs de Hodicq & Courteville

8

Huon (alias Hugues) III de Hodicq
et Marie de Renty

Guillaume de Hodicq, chevalier, seigneur de Courteville, Rosamel, etc.
(acquiert 07/1328 des terres à Frenq sur Jean de Biauval ;
transige 11/1340 avec Jean, seigneur de La Roque, chevalier, à propos
d'un différend sur un plan de saules à Tourbessent)
[Guillaume est dit oncle d'**Enguerrand d'Eudin**, chevalier, conseiller & Chambellan
du Roi Charles V, Gouverneur de Ponthieu, de Tournai (1369), Sénéchal de Beaucaire
(1382) puis Gouverneur du Dauphiné + 1391
qui ép. **Jeanne**, dame de **Châteauvillain** (fille de Jean et de Marguerite de Noyers,
fille de Miles, Maréchal, Porte-Oriflamme & Grand-Bouteiller de France,
et de Jeanne de Flandres)
d'où **Jeanne d'Eudin** qui ép. **Louis d'Abbeville**, seigneur de Boubers
et de Beaumetz, chevalier + après 1390]
ép. **Béatrix de Preure(s)** (fille de Jean, chevalier, et de Jeanne de Mailly)

Mahaut de Hodicq
ép. ?
postérité dont
Agnès qui ép.
Jean de Bresdout

Isabeau de Hodicq
(citée avec sa soeur dans l'acte de vente
de 20 journaux en 3 pièces de terre
à leur père Huon 08/1309)
ép. ?
postérité dont
Agnès qui ép. **Jean de Bresdout**

? **Marie de Courteville**
(mentionnée dans un autre acte
de vente à Huon 05/1309)
ép. **Wautier de Preure**
ép. aussi ? en 1) ou 2)
Paul de Fiennes

*La Baronnie d'Engoudesent, depuis marquisat
de Montcavrel, la Principauté de Hodicq-sur-Canche,
Hennocq, Courteville, Rosamel, Hodicq-lès-Parenty,
la châellenie de Longvilliers, Reques, Marie-Ville,
Brekesent, Cormont, Hubersent, Hesdigneul, Fromessent
sont toutes des terres enclavées les unes dans les autres
et issues d'un même domaine subdivisé par des partages
entre branches, & associées à d'autres terres
dans le Vimeu et dans le Boulonnais.
La maison de **Hodicq** a longtemps subsisté à toutes
les autres.*

Huon (alias Hugues) IV de Hodicq dit aussi «Hue de Courteville»
chevalier, seigneur de Hodicq et Rosamel, de Courteville (acte 16/01/1350
de Raoul, Abbé de Longvilliers) (reconnait en 08/1349 la vente de la terre de Parenty
à Jeanne & Béatrix de Hodicq, ses soeurs ; se voit remettre en 1360 tous ses
hommages & fiefs relevant de Fiennes, par Enguerrand d'Eudin, son cousin)
ép. **Françoise de Marle-lès-Montreuil**
(fille de Jeannet et de ? de Fontaine)

**Jeanne
de Hodicq**

Béatrix de Hodicq
ép. **Pierre de Racie** (fils
de Mathieu et de Jeanne
de Créquy, fille du seigneur
de Raimboval)

Jean de Hodicq
écuyer, seigneur de Courteville
(son Bailli est au 07/05/1374 Jean de Louvigny ;
opère un retrait de terres à Frenq en 1399)
ép. **Jeanne de Villerval**
(acquiert un bien par acte du 26/05/1376
pour son fils Charles ; arrangement
avec le même pour son douaire en 1406)
postérité qui suit (p.10)

Robert de Courteville, écuyer, seigneur de Hodicq-lès-Parenty
(reçoit en partage en 1384 des terres & fiefs de Frenq relevant
de l'Abbaye de Samer et les fiefs de Hodicq & Parenty, attribuées
08/1349 par leur père à ses 2 soeurs à titre viager)
(ses armes : «D'or à la croix ancrée de gueules,
avec un coeur au 1^{er} canton dextre, pour brisure»)
ép. 1) **Béatrix de Fretun** > sans postérité
ép. 2) **Béatrix du Moulin**
postérité qui suit (p.15)
des seigneurs de Courteville-Hodicq

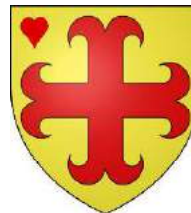

**Jeanne
de Hodicq**

**Béatrix
de Hodicq**

Ardres

Branche des seigneurs de Hodicq & Courteville

9

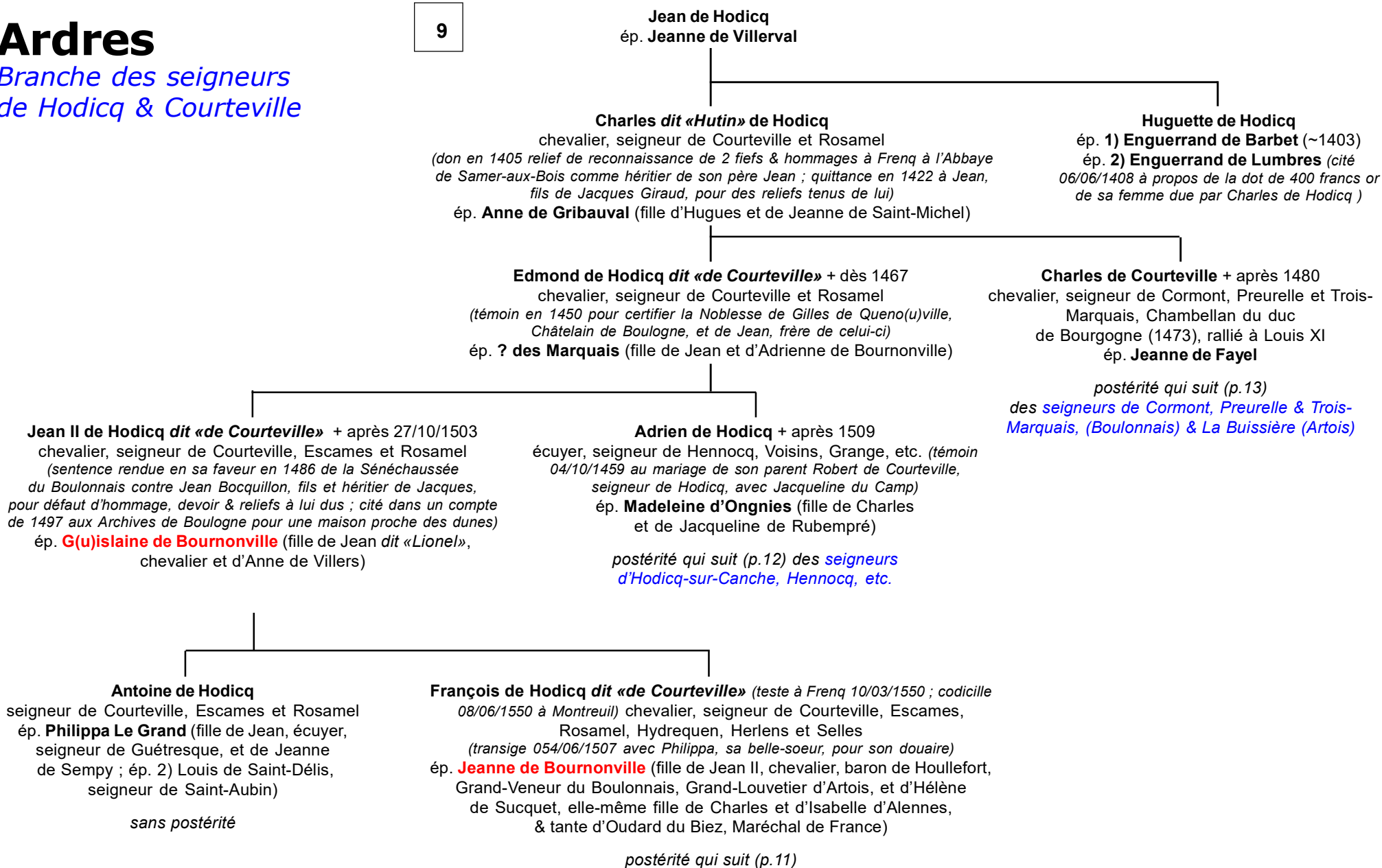

Ardres

Branche des seigneurs de Hodicq & Courteville

10

François de Hodicq dit «de Courteville»
et **Jeanne de Bournonville**

Jean de Hodicq dit «de Courteville»
(teste 01/02/1576 : legs à Claude et à ses frères & soeurs survivants ainsi qu'aux bâtards et bâtarde de son père)
chevalier, seigneur de Courteville et Rosamel
(accord 27/08/1551 avec ses soeurs Françoise et Michelle ; reçoit un aveu 05/1567 d'Antoine Le Duc pour un fief de Doudeauville)

X) liaisons avec ?

sans alliance

François Bâtard de Hodicq
(reçoit 800 £ au testament de son père)

Claudine Bâtarde de Hodicq
(reçoit 1000 £ au testament de son père)

Claude de Hodicq dit «de Courteville»
+ dès 1581 chevalier, seigneur de Courteville, Rosamel, Ouvringhen, Escames, baron de Baincthun, Capitaine et Gouverneur des Ville & château d'Étaples, chevalier de l'Ordre du Roi, X avec le duc de Guise à la défense de Metz contre l'Empereur (distingué par Guise, est chargé d'apporter la nouvelle à la Cour de la levée de ce siège)
ép. **Françoise de Halluin** (fille d'Antoine et de Godeliere Le Taintelier, dame d'Atin)

Marguerite de Hodicq + 1588
dame de Courteville, Rosamel, Baincthun, Ouvringhen, Urtevent, Herlens, Hydrequen, Escames, etc.
ép. 1582 **Charles-Maximilien de Gouffier**, chevalier, seigneur d'Espagny (fils puîné de François dit «Le Jeune», seigneur de Crévecoeur, et d'Anne de Carnazet)

postérité **Gouffier**

Adrien de Hodicq
Abbé de Longvilliers

? de Hodicq
Abbé de Beaulieu

Françoise de Hodicq
ép. **Oudard Roussel**, seigneur de La Cauchie

Michelle de Hodicq
sans alliance

Ardres

*Branche des seigneurs
de Hodicq-sur-Canche,
Hennocq, etc.*

10

**Adrien de Hodicq
et Madeleine d'Ongnies**

Charles de Hodicq + après 1559
chevalier, seigneur de Hennocq
ép. 1) 28/06/1551 **Anne de Halluin** (fille de Jean, seigneur
de Piennes, et de Jeanne de Mauchevalier ; veuve de 1) Jean
de La Vieville, seigneur d'Orvilliers et de 2)
Pierre de Rochebaron, seigneur de Dominois
ép. 2) **Jeanne de Chaumont**

Antoine de Hodicq
ép. **Marie
de La Marck**

sans postérité

Adrien de Hodicq
chevalier de Malte
(reçu 15/06/1528)

Louis de Hodicq
chevalier de Malte
(reçu 14/06/1534)

2) Troïlus de Hodicq + après 1559
écuyer, seigneur de Hennocq, Grange, Voisins, etc.,
Homme d'armes des Ordonnances du Roi,
sous M. de Rubempré

ép.(c.m.) 04/11/1580 (Etaples) **Marguerite de Ruberghes**
dame de Cluse et Questinghen (fille aînée
de François et d'Antoinette du Tertre)

Marguerite de Hodicq
ép. 1608 **Gui de Thibeauville**,
écuyer, seigneur de La Rivière

Marguerite de Hodicq + après 1559
dame de Hennocq, etc.,
ép.1609 **Claude d'Anger**, écuyer, seigneur
de La Touche-Chénart, La Rivière et de La Neuftation (?),
Gentilhomme servant de la Maison du Roi, Capitaine
de Ses Gardes, entretenu au régiment de Navarre
(fils de Jean, écuyer)

*Extinction de cette branche.
Hennocq passe aux d'Anger*

Ardres

10

*Branche des seigneurs de Cormont,
Preurelle, Trois-Marquais (Bouloonnais)
& La Buissière (Artois)*

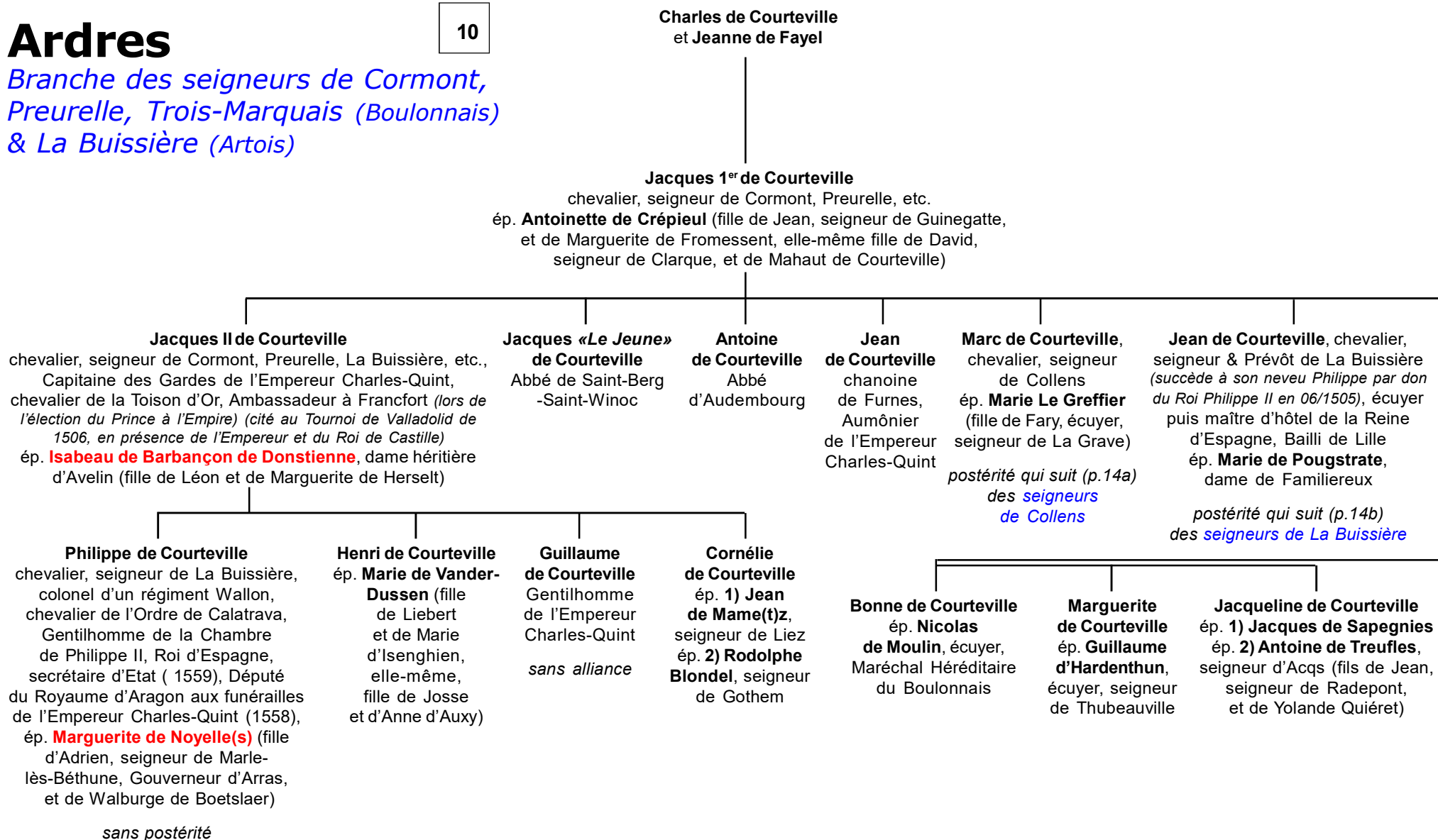

Ardres

*Branche des seigneurs de Collens,
puis de Cormont, Preurelle,
Trois-Marquais (Boulonnais)
& La Buissière (Artois)*

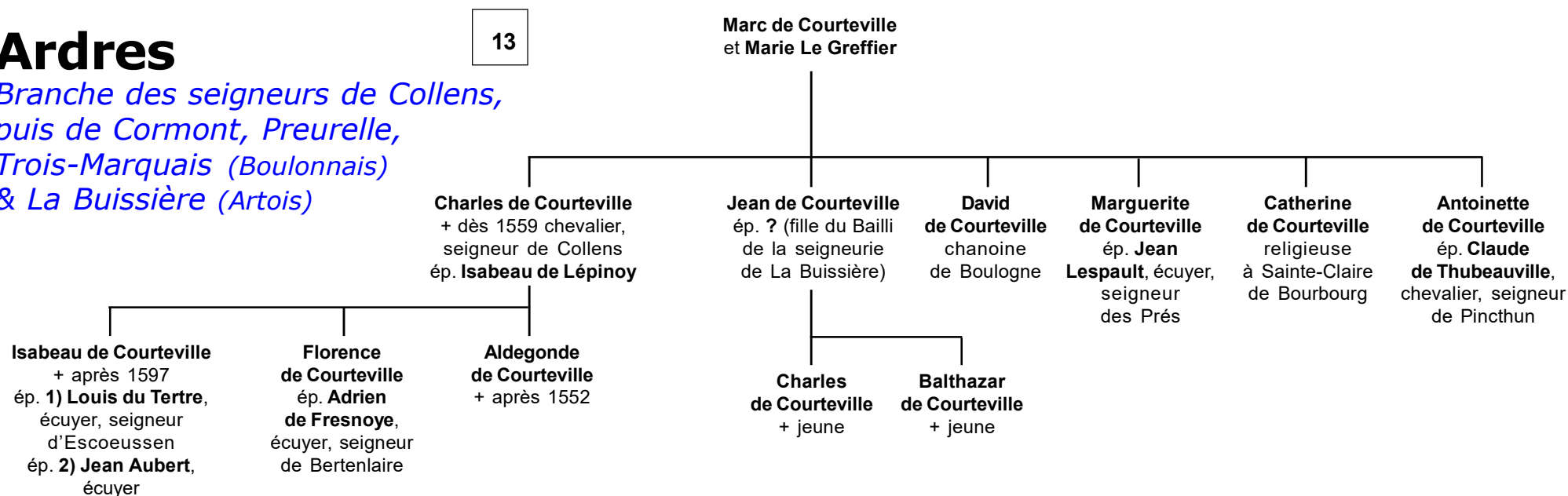

Ardres

*Seigneurs
de La Buissière*

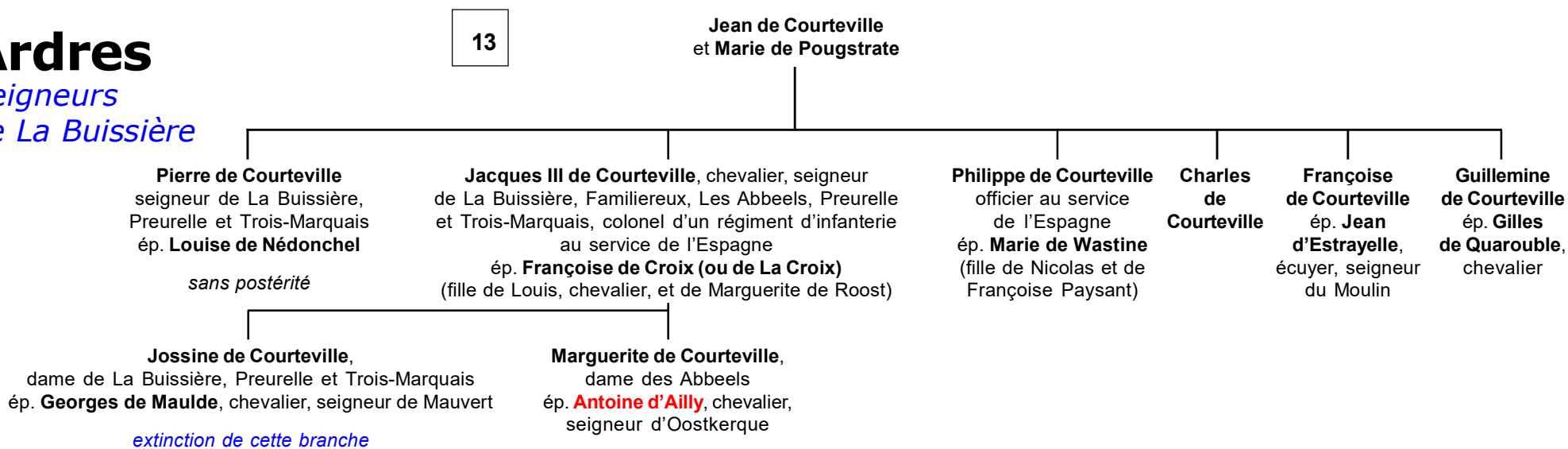

Ardres

Seigneurs

de Courteville-Hodicq

9

Robert de Courteville
et 1) **Béatrix de Fretun**
et 2) **Béatrix du Moulin**

Robert de Courteville, écuyer, seigneur de Hodicq
(partage 04/04/1426 avec Tassart et Jean, ses frères,
en présence de Charles de Hodicq, chevalier, seigneur
de Courteville, leur cousin ; aveu rendu 02/01/1427
à la baronnie de Doudeauville pour le fief de Beauval)

sans alliance

Tassart de Courteville (teste 17/03/1427) écuyer,
seigneur de Hodicq (succède à son frère aîné) (aveu
de sa terre rendu 24/01/1427 à la baronnie de Doudeauville)
ép. **Jeanne de Lannoy** + après 04/10/1459 (fille probable
de Jean dit «Lamon», seigneur de Villers-Adam
et de Croix en partie, Lieutenant du Sénéchal
du Boulonnais, et d'Ide de Vaillac ; ép. 2) Laurent
de Wier(r)e, écuyer + après 04/10/1459)

Jean de Courteville
(aveu 24/02/1427
de ses biens à la baronnie
de Doudeauville)

sans alliance connue

Robert dit «Robinet» de Courteville

écuyer, seigneur de Hodicq (aveu de sa terre rendu 10/04/1448
à M. de Torchy, baron de Doudeauville par sa femme ; transige
21/03/1460 avec Michel Marsot, écuyer, à props d'un procès
entre Michel de La Personne, vicomte d'Assy, oncle de Michel,
et Guillaume du Camp, dit «Motin», père de sa femme)
ép. (c.m.) 04/10/1459 (contrat signé en présence d'Adrien de Hodicq,
écuyer, seigneur de Hennocq) **Jacqueline du Camp**
(fille de Guillaume et de Béatrix de Fernehen)

??? de Courteville
(3 filles)

(legs de leur père,
de 1200 £ chacune,
réversibles à leur frère)

Philippe de Courteville + dès 14/11/1540 (teste 24/07/1534)

écuyer, seigneur de Hodicq, Lattre, etc.
(reçoit un aveu 07/07/1506 ; acquiert 16/01/1507 d'Adrien
de Hodicq, seigneur de Hennocq, une rente de 71 £ 19 sols
& 8 deniers, constituée par Pierre, écuyer, seigneur de Hodicq,
leur proche parent ; il achète à Pierre de Courteville, Antoinette
de Mannay, sa femme & Jeannet de Courteville, leur fils,
la seigneurie de Lattre, par acte du 03/06/1510)

ép. **Catherine Hourdel**

postérité qui suit (p.16)

Louis de Courteville

(teste 04/1501 : legs à Robinet,
son neveu, à Guillaume de Lattre,
son beau-frère, à Jean du Camp
& autres, en présence de Lancelot
& Philippe de Courteville)

Mariette de Courteville

(teste 25/05/1502)
ép. **Guillaume de Lattre**

Jeanne de Courteville

(teste 25/05/1502)
ép. 1) **Jean de Trachy**, écuyer, seigneur
de Cayeu-en-Santerre + dès 12/02/1501
ép. 2) **Robert Roussel**, écuyer,
seigneur de La Cauchie

Ardres

Seigneurs

de Courteville-Hodicq

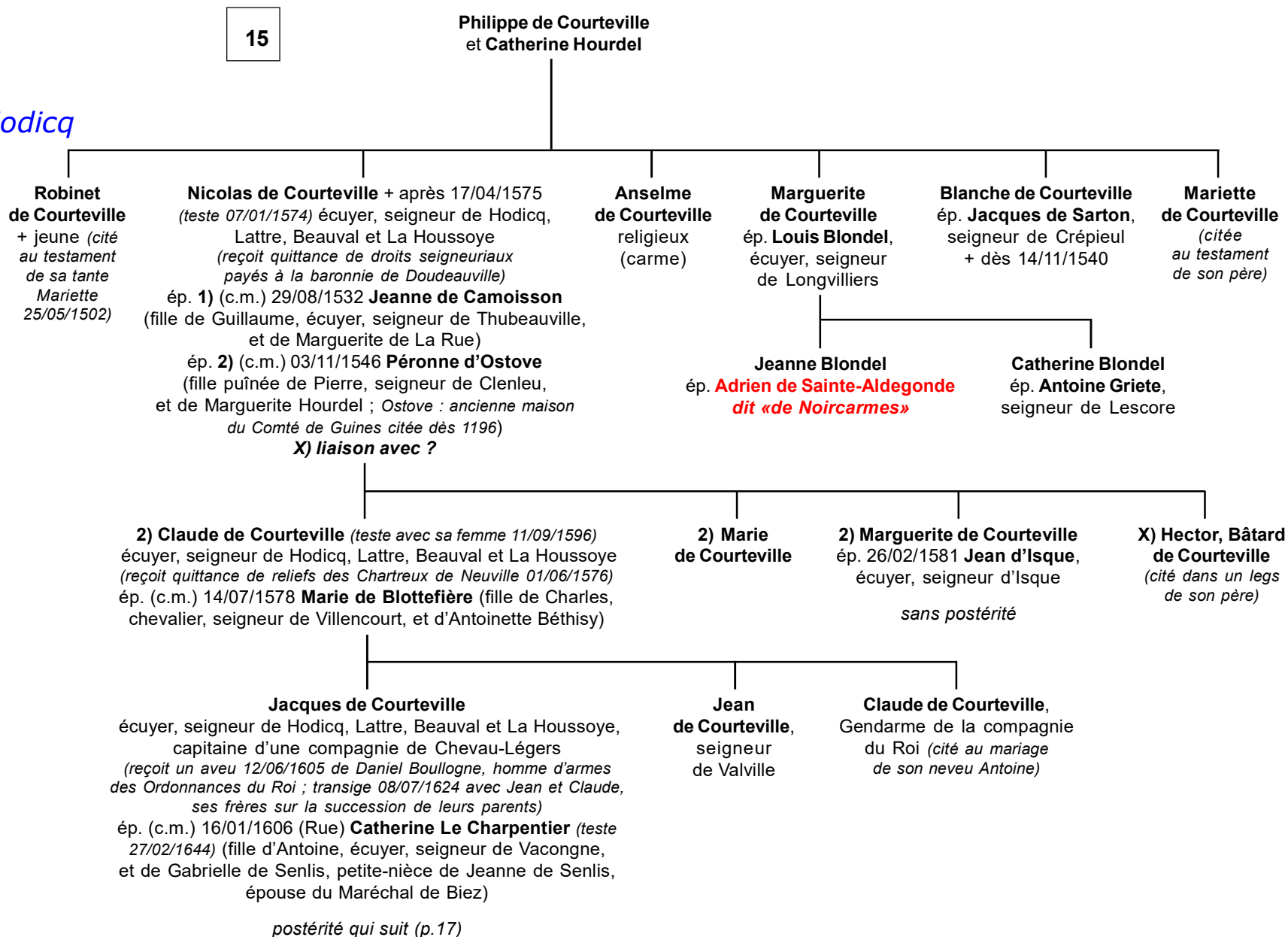

Ardres

Seigneurs

de Courteville-Hodicq

16

Jacques de Courteville
et Catherine Le Charpentier

Antoine de Courteville, écuyer,
seigneur de Hodicq, Beauval et La Houssoye,
capitaine d'infanterie au régiment de Clenleu
(par commission 07/08/1636)
ép. (c.m.) 28/01/1641 (Ardres) **Madeleine de Framery**
(teste 30/09/1680) (fille de Gédéon, écuyer, seigneur du Blocq,
conseiller du Roi, Lieutenant-Général au Bailliage d'Ardres)
(transige avec ses enfants 01/03/1687 et maintenue veuve
de gentuillhomme par jugement de Jérôme Bignon, conseiller d'Etat,
Intendant de Picardie, Artois & Boulonnais, rendu à Amiens
07/03/1699)

Jean-François de Courteville (teste 06/07/1694
à Huquélien, Sénéchaussée de Boulogne)
écuyer, seigneur de Boismenil et de Beauval,
Lieutenant-Général au service de l'Espagne
ép. (c.m.) 02/12/1660 (Samer) **Jeanne de Lastre**
(fille d'Antoine, écuyer, seigneur de du Breuil,
et de Marie du Bois)

postérité qui suit (p.20)
des seigneurs de Boisme(s)nil & du Breuil

Claude de Courteville
(partage 19/03/1646,
à Samer, avec ses frères)
ép. (c.m.) 03/03/1658 (Samer)
Louis de Camoisson, écuyer, seigneur
de Montorgueil, Lamerye, etc. (fils
de Louis, écuyer, vicomte d'Oupehem ;
veuf de Jeanne d'Isque)

**Barbe
de Courteville**
religieuse

**Louis
de Courteville**,
prêtre,
religieux
carme
+ dès
01/03/1687

Daniel de Courteville + 1711 chevalier,
seigneur de Hodicq, La Houssoye, Beauval,
etc., capitaine au régiment de Navarre
puis colonel d'un régiment d'infanterie
de son nom (maintenu en noblesse 07/03/1699
par Bignon, Intendant de Picardie)
ép. 1) (c.m.) 09/11/1682 (Samer) **Marthe
de Monbeton-de-La-Chapelle** (fille
de Bertrand, chevalier, seigneur
de La Chapelle, Châtelain de Longvilliers,
Maréchal des Camps, et de Madeleine Motin)
ép. 2) 02/08/1696 (Aire, Artois)
Marie-Antoinette Charles (fille d'Henri)

Gédéon-Antoine de Courteville, écuyer,
seigneur de Valville, capitaine d'infanterie
(maintenu en sa noblesse avec Daniel
& Jean-Jacques, ses frères, 07/03/1699
par Bignon, Intendant de Picardie)
ép. 1) (c.m.) 01/03/1691 (Samer)
Madeleine de La Barre (fille de Furcy,
écuyer, seigneur de Boisjullien,
et de Marguerite d'Auvergne)
ép. 2) **François de Hesmont** (fille de Jean,
écuyer, seigneur de Dalle)

postérité qui suit (p.19)
des seigneurs de Valville

**Antoine
de Courteville**
+ après
01/03/1687
capitaine
d'infanterie
au régiment
de Clenleu

Jean-Jacques de Courteville
seigneur de Beauval, capitaine
au régiment de Navarre-
Infanterie, colonel
d'un régiment d'infanterie
des troupes Boulonnaises
ép. 02/06/1710 **Ursule-
Antoinette de Halluin** (fille
d'Alexandre, chevalier, seigneur
de Boisbernard, Norbois, Arry,
etc., et d'Antoinette Monet)

**Catherine
de Courteville**
ép. **Antoine
Carpentier**,
écuyer, seigneur
de Lespaignerie

sans postérité

**1) Bertrand
de Courteville**,
+X (siège de Douai,
à 22 ans) capitaine
au régiment de Charost

sans alliance

Daniel-Antoine de Courteville ° 12/08/1705 (Parenty)
chevalier, seigneur de Hodicq, La Houssoye, Beauval, etc.,
ép. (c.m.) 11/06/1725 **Catherine-Françoise de Halluin** (dernière
de son nom & de sa Maison ; fille unique de Charles, chevalier,
seigneur d'Arry, Norbois, Boisbernard, et de Françoise Braque)

postérité qui suit (p.18)

**Marie-Jeanne
de Courteville**
sans alliance

**Marie
de Courteville**
sans alliance

Ardres

Seigneurs

de Courteville-Hodicq

17

Daniel-Antoine de Courteville
et Catherine-Françoise de Halluin

Jacques-Alexandre Antoine François de Courteville ° 04/04/1726
chevalier, comte de Hodicq, vicomte de Deux-Airons, seigneur d'Arry, La Houssoye, Beauval, Faveille, Bristel, Ramez-en-Hainaut, etc., Page du Roi (1742) cornette au régiment d'Aumont (01/03/1743) puis capitaine au régiment devenu Prince Camille de Lorraine (01/05/1745), chevalier de Saint-Louis (08/1758), colonel 12/1762) puis colonel commandant des Grenadiers de France (08/1756), Brigadier des Armées du Roi (22/01/176), Maréchal des camps (1780) ép. (c.m.) 26/09/1765 (Lille) **Marie-Charlotte du Chambge** (fille de Pierre-François, chevalier, seigneur d'Elbeck, et de Marie-Pélagie Joseph Fruit)

Alexandre-Charles François Joseph de Courteville
° 30/09/1768
chevalier

Charlotte-Joséphine de Courteville
° 07/03/1779

Jean-Charles Alexandre de Courteville
° peu avant 07/08/1727 (bapt.) + 1774
capitaine au régiment de Rohan-Infanterie

Daniel de Courteville
° peu avant 21/02/1729 (bapt.) chevalier, seigneur de Norbois, sert au régiment de Navarre (*réside à Herlincourt en Artois*)
ép. ? de **Servins d'Héricourt**
sans postérité

Louis-Marie de Courteville
dit «Chevalier de Hodicq»
° peu avant 10/08/1733 (bapt.) lieutenant-colonel au régiment de Péronne-Infanterie
sans alliance

Marie-Ursule Catherine Thérèse de Courteville
+ en bas-âg

Antoinette Ursule Madeleine Rosalie
° 04/10/1734
ép. 18/03/1752 **Barthélemi Le Roi**, seigneur de Cauchois, Boisjulien, etc. + 1757
postérité (une fille : Marie-Catherine Thérèse Le Roi)

Ardres

Seigneurs de Valville

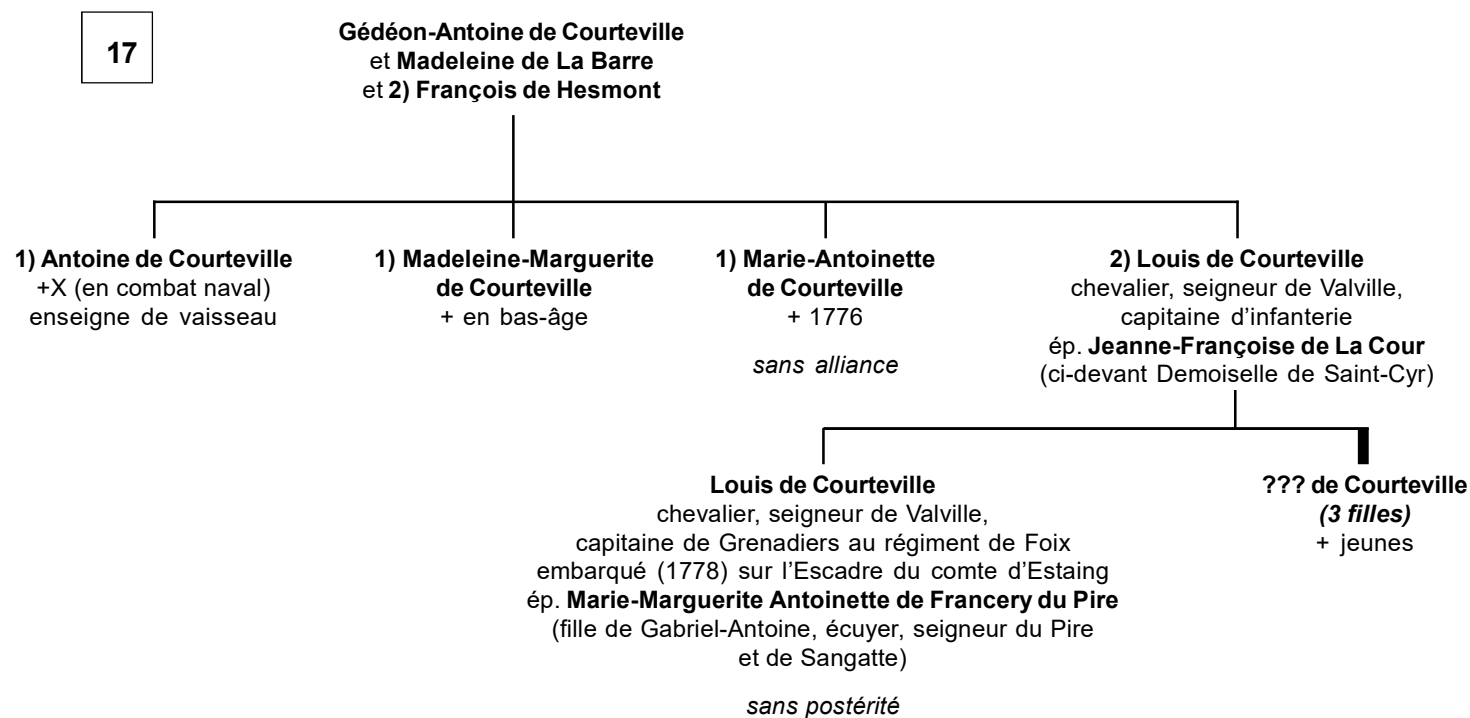

Ardres

Seigneurs

de Boismenil & du Breuil

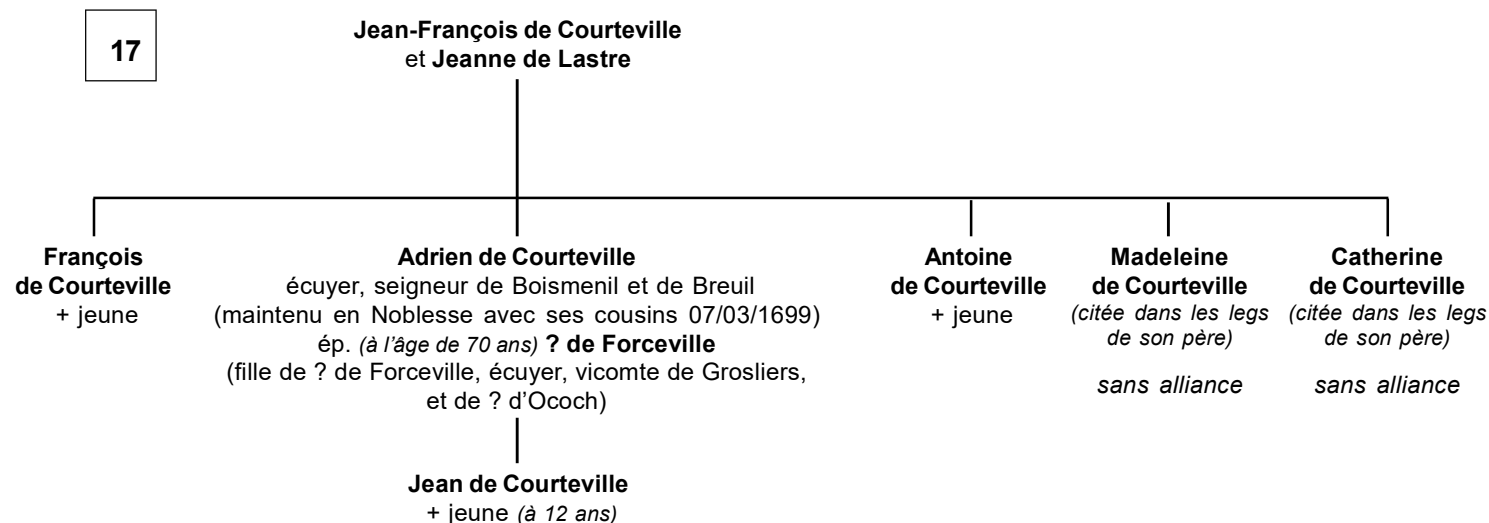

Ardres

Autres branches dérivées :

Ont existé également :

La **branche des seigneurs de Sainte-Marie-Ville** avec **Anselme**, héritier d'Arnoul IV dit «de Cayeu» (charte 1196) & qui a fini avec **Jean de Hodicq** qui avait épousé **Jeanne de Lannoy** (qui consentit au don de la ferme de Marie-Ville aux Chartreux de Notre-Dame des Prez en Boulonnais en 1315) : cette **Jeanne de Lannoy** portait comme armes celles des Lannoy de Flandres (aux 3 lions).

La **branche d'Hesdigneul** a disparu dès 26/03/1359 avec Jean d'Hesdigneul, écuyer, quand celui-ci acquit, de Jean, seigneur de Colembert, chevalier, Connétable du Boulonnais, et de Mahaut d'Alembon, son épouse, les fief & terre de Grand-Moulin et ses appartenances.

La **branche de Brekesent** paraît, elle, s'éteindre au XIII^{ème} siècle, se fondant dans la Maison de Renty.

Diverses alliances :

Celles de la **branche aînée**, éteinte dans la Maison de Guines, furent : Selvesse, Marquise, Gand, Flandres, Bourbourg, Marck.

La **branche aînée des Hodicq-Courteville** fut alliée aux Renty, Wismes, Colemberg, Preure, Villerval, Marle, Racie, Lumbres, Gribauval, Humières, Bourmonville (2 fois) et Halluin pour se fondre dans les Gouffier.

La **branche des seigneurs d'Hen(n)ocq-sur-Canche** s'allia aux Ongnies, halluin, Rubempré, Chau(s)mont, Thubeauville, Ruberges et du Tertre, fondue dans les d'Anger.

La **branche des seigneurs de Cormont, Preulle**, etc. s'allia aux Crépieul, Avelin, Marle, Lépinoy, Treuffles, Fayel, Peugstrate, Ligne, Barbançon, Vender-Dussen, Mamez, Blondel, Noyelle, La Wastine, Quarouble, La Croix, puis s'éteignit dans les Maulde.

Les branches des seigneurs de Courteville-Hodicq et de Valville furent alliées aux du moulin, Lannoy, du Camp, Hourdel, Blondel, Camoisson, Ostove, Blottefière, Béthisy, Le Charpentier, Framery, Halluin, Montbeton-de-la-Chapelle, Servins d'Héricourt, Le Roi, du Chambge, La Barre, Hesmont, La Cour, du Pire, etc.

La **branche des seigneurs de Boisme(s)nil et du Breuil** ont eu des alliances avec les Maisons de Lastre, du Bois, Forceville et Ococh.

Les branches des seigneurs de Sainte-Marie-Ville, Hesdigneul et Brekesent s'allièrent principalement aux Lannoy et aux Renty.