



Apcher 1^o maison
(Garin f')



Apcher



Apcher ancien



Apcher du Chayla

Maison d'Apcher alias Apchier

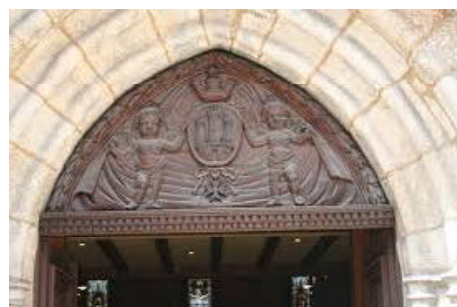

Les armes d'Apcher au fronton de l'église
de Saint-Chély d'Apcher (48)

Gévaudan, Languedoc

Apcher (commune de Prunières, 48)
> cf aussi Châteauneuf de Randon & Joyeuse
Arzenc d'Apcher, Saint-Chély d'Apcher, La Garde, La Baume,
Vabres, etc.
Branches : Apcher-Tibiron, Apcher-Montbrun, Apcher-Saint-
Aubin, éteintes ; La Garde & Vabres subsistante au XVIII^e

Armes :

«D'or, au château fermé de trois tours de gueules, maçonneries de sable, à deux guidons (ou haches) posés en pal aussi de gueules, mis aux deux côtés de la tour du milieu»

alias :

«D'or, à la tour de gueules ouverte, crénelée de trois pièces, donjonnée de gueules, surmontée de deux haches d'armes du même, adossées, posées en pal entre les deux créneaux»

(certaines représentations mettent les fers de hache en opposition, face à face)

Sources complémentaires :

Dictionnaire de la Noblesse (F. A. Aubert de La Chesnaye-Desbois, éd. 1775, Héraldique & Généalogie),
"Grand Armorial de France" - Henri Jouglu de Morenas & Raoul de Warren - Reprint Mémoires & Documents - 1948, GÉNÉANET,

Apcher

Origines : Châteauneuf de Randon
& Joyeuse

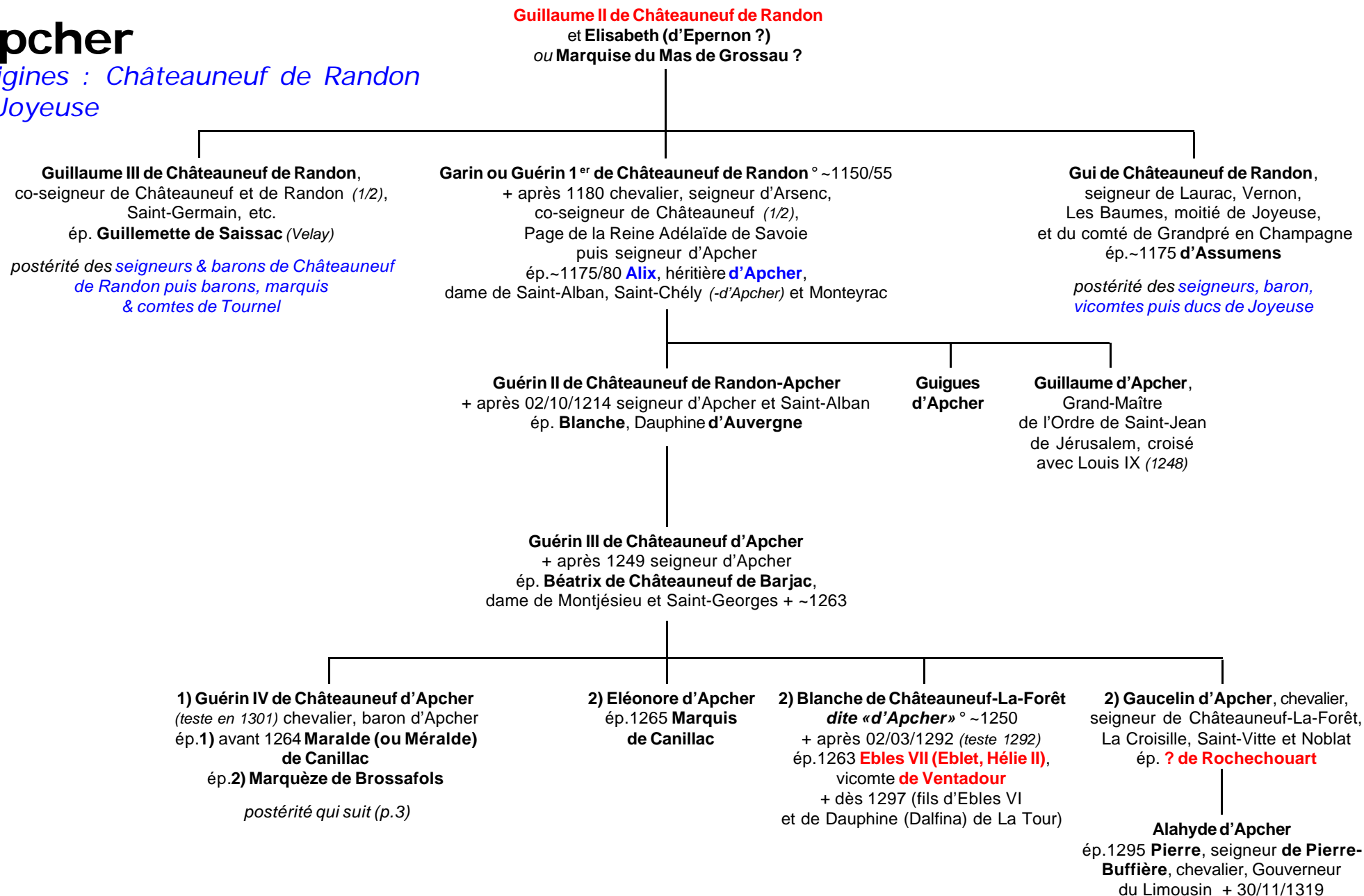

Apcher

Barons d'Apcher

2

Guérin IV de Châteauneuf d'Apcher
et 1) **Maragde de Canillac**
et 2) **Marquèze de Brossafols**

Guérin V de Châteauneuf de Randon d'Apcher + avant 1317 (*teste en 1312*) chevalier, baron d'Apcher, Saint-Chély, Saint-Alban (-sur-Limagnole, 48), Matalayrac, Arzenc et Recoux
ép. 1) ~1291 (ou dès 1253 ?) **Yolande de Polignac** + ~1302
ép. 2) 25/01/1303 **Gausserande (Iosseranda) de Narbonne**, dame de Céret (65) + 1321 (fille d'Amalric II (*fils d'Aimery IV de Narbonne et de Sibylle de Foix*), et de Jeanne de L'Isle-Jourdain (*fille de Jourdain IV et de Vacquerie Adhémar de Monteil*) ; ép. 2) 29/10/1317 Jasper V, vicomte de Castelnou)
ép. 3?) *Isabelle d'Orlhac ?*

Guérine d'Apcher
+ 1320
ép. 1292 **Astorg X**,
baron **de Peyre**

1) **Melchior d'Apcher**
ép. 1315 **Maurin de Bréon**,
seigneur de Séverac
(*Neussargues-Moissac, 15*)

2) **Guérin VI d'Apcher** + après 31/08/1372 chevalier, baron d'Apcher, seigneur de Saint-Alban, Montalayrac, Châteauneuf-de-Randon (*en partie*), Saint-Chély, Sereys, Vabres et Vazeilles-près-Saugues (43)
Capitaine du Pays de Gévaudan (1351)
ép. (c.m.) 28/02/1327 **Philippa des Baux** + après 11/12/1371 (*test.*)

2) **Eléonore (Aliénor) de Châteauneuf d'Apcher**
+ après 18/08/1330 (*teste le 18/08/1330*)
ép. 11/09/1329 (*dot : 8.500 £*)
Philippe II de Lévis, vicomte de Lautrec, seigneur de Marly, Lunel, Lieutenant du Roi en Languedoc + après 01/10/1346 (fils de Philippe (1^{er}) +x 18/08/1304, et de Béatrice de Lautrec ; ép. 2) 1336 Jamague (ou Jamaige) de La Roche-En-Régnier)
sans postérité

2) **Jeanne d'Apcher**
+ 18/08/1330
ép. avant 23/05/1332
Ugo II del Balzo (Hugues des Baux), comte d'Avellino, Amiral de Sicile, Gouverneur-Sénéchal de Provence, Chambellan de Jeanne, Reine de Naples + 1351
postérité del Balzo dont Roberto + été 1353
ass. au château de L'Oeuf qui ép. 1348 Maria di Calabria, veuve de Charles di Durazzo

Guérin VII d'Apcher ° ~1333 + avant 01/05/1375 (~1364) chevalier, baron d'Apcher, seigneur de Saint-Alban, Montalayrac, Vabres, Sereys, Capitaine-Général du Velay & du Gévaudan (*donne Saint-Alban en douaire à sa femme par charte du 01/05/1375*)
ép. (c.m.) 01/09/1348 (*Villeneuve-les-Avignon, 30*) **Marie Rogier de Beaufort-Turenne** + entre 01/05/1375 & 27/08/1379 (fille de Guillaume II (*fils de Guillaume 1^{er} et de Marie de Chambon*) et probablement de Guérine de Canillac ;
ép. 2) (c.m.) 10/04/1377 Raimon II de Nogaret, comte de Calvisson, seigneur de Marsillargues et de Beauvoisin)

Gausserande d'Apcher
ép. 29/03/1362
Gui de Montlaur

Marguerite d'Apcher
ép. **Béraud de Rochefort**

Guérin VIII d'Apcher + après 1403 chevalier, baron d'Apcher, seigneur de Saint-Alban, Montalayrac et Chaliers, Sénéchal du Rouergue
ép. 1375/80 **Blanche d'Auvergne** + 23/06/1386 (fille de Béraud 1^{er} (*fils de Jean 1^{er}, comte de Clermont, Dauphin d'Auvergne, et d'Anne de Poitiers*) et de Marie Via (de La Vie) de Villemur, dame de Mercoeur (*fille de Pierre et de Marie Duèze*))

postérité qui suit (p.4)

Jean d'Apcher

Raymond d'Apcher, seigneur de Saint-Alban et Calvisson (*par don de son frère aîné*)
ép. 10/04/1377 **Bourguine de Narbonne**

? *le même ?* **Raymond d'Apcher**
ép. 12/06/1379 **Tiburge de Narbonne**
(*cousine germaine de la mère de Raymond II*)

Blanche d'Apcher
ép. 1409 **Renaud**,
vicomte **de Murat**

Marie d'Apcher + dès 1410
ép. (c.m.) 08/04/1391 **Arnaud-Guilhem**,
seigneur **de Clermont-Lodève** + 1423

Apcher

Barons d'Apcher

3

Guérin VIII d'Apcher
et **Blanche d'Auvergne**

Béraud d'Apcher + après 20/02/1452 chevalier,
baron d'Apcher, seigneur de Saint-Alban, Montalayrac, Sereys,
conseiller & Chambellan du Roi (*Charles VI & Charles VII*)
ép. (c.m.) 08/05/1408 **Anne de La Gorce**, dame de Mirabel (12),
Cropières (ou *Crespières*), Vallon (-*Pont-d'Arc*, 12) et Salavas
+ dès 20/02/1452

Amalric d'Apcher + avant 1472
seigneur de Montbrun
ép. **Jeanne Bompar de Lastic**

*postérité qui suit (p. 17) des seigneurs
& barons de Montbrun*

Claude d'Apcher
+ après 1450 baron d'Apcher
ép. 1) 19/08/1428
Claude de Tourzel
d'Alègre (fils de Pierre,
seigneur de Précý
et d'Isabeau
de La Trémoille)
ép. 2) ?

Anne d'Apcher ° ~1410
+ après 04/11/1465
ép. (c.m.) 30/06/1425
Hugues II de Laudun
dit «d'Uzès», seigneur
de Montfaucon (30), Gissac,
Lascours, Vézenobres
et Collias, Sénéchal
d'Auvergne (ou d'Armagnac ?)
+ après 1465 (fils
d'Hugues 1^{er}
et de Blanche d'Uzès)

Marguerite d'Apcher
° 1411 + après 1436
ép. 28/08/1428 **Yves de Tourzel**,
chevalier, baron d'Alègre, seigneur
de Tourzel, Saint-Just, Chomelix,
Le Haut, Auzelles et Meilhau
+ après 04/06/1442
postérité Tourzel d'Alègre dont
Louise qui ép. Pierre de Dinteville

Jean d'Apcher + 1486 chevalier,
seigneur de Châteauneuf et Arze(i)ns
(ou Arzenc ?), lieutenant d'une compagnie
d'hommes d'armes sous le comte de Clermont
ép. 01/11/1451 **Anne(tte) de Ventadour**
+ après 28/08/1473 (fille de Charles 1^{er}
et de Marie de Pierre-Buffière,
comtesse de Pardiac)
postérité qui suit (p.5)

François d'Apcher
+ après 1490
ép. 10/10/1489
Anne de La Fare
postérité
qui suit (p.16)

Isabelle
d'Apcher

Isabeau d'Apcher
ép. 1) **Raymond**
d'Odilon
ép. 2) ?

Jeanne
d'Apcher
ép. **Jean**
de Monteil

Hélips d'Apcher
ép. 08/06/1462
Jean de Chastel

Catherine d'Apcher
° ~1420 + après 1448
ép. 1) 1440 **Louis de Montlaur**,
seigneur d'Aubenas et Florac
° 1372
ép. 2) 27/01/1445 **Jean Aultier**
de Chazeron, chevalier, seigneur
de Chazeron, Volorre, Montguerlthe,
Roche-d'Agoux, Séchal, La Tourette,
Châtel-Guyon, Pionsat, Le Crest
et Montigny (fils d'Edouard
et de Marguerite de Bellefaye ;
veuf d'Annette du Puis)

Béatrix d'Apcher
° ~1425 + avant 1481
ép. 30/04/1450 **John Stuart**,
3^o seigneur d'Aubigny-
sur-Nère, seigneur
de Concessault, Ambassadeur
de France près Warwick,
Chambellan du Roi (1472)
+ 1482

Blanche d'Apcher
° ~1428 + après 1452
dès 1476
ép. (c.m.) 15/04/1448
Gui IV, chevalier,
seigneur de **Pesteils**
(*Polminhac*, 15), Merle
(19), Branzac (15),
Fontanges (15),
Tournemire (15)
et Salers (15)
+ après 29/11/1460
(fils de Gui III et
d'Antoinette d'Apchon)

Antoinette d'Apcher
° ~1434 + après 1460
ép. ~1454
Antoine de Toulouse-
Lautrec, vicomte de
Lautrec, seigneur de
Montfa (81), Ferrals (11)
Capitaine-Général
de Velay & Gévaudan
° ~ 1412 + 1490
ou dès 1478 ? (fils
de Peire, vicomte
de Lautrec, seigneur
de Montredon, et de
Maragde de Pesteils)

Apcher

Barons d'Apcher

4

Jean d'Apcher
et **Anne de Ventadour**

Jacques d'Apcher ° 1452/55 + entre 1523 et 1525 chevalier, baron d'Apcher, seigneur d'Arzenc, La Gorce, Salavas, Valon et Mirabel, Chambellan du Roi Louis XI
X) liaison avec ?

ép. 1) 12/02/1485 **Jeanne de Chabannes-Caylus** ° ~1464 + avant 1497 (fille d'Antoine et de Marguerite de Nanteuil ; veuve de Marquès Rogier de Beaufort-Canillac)
ép. 2) 07/08/1497 **Marie de Castelnau-Caylus ou Castelnau-Brétenoux** ° ~1475

Marguerite d'Apcher
ép. 1476 **Bertrand**, seigneur de Saint-Chamans, Escorailles, et Montmège (-en-Terrasson)

X) Charles d'Apcher
° ~1480 + 1563
ép. 1) 28/06/1500
Catherine de Beccarie de Pavie + dès 1504
ép. 2) 18/01/1504
Louise de Lodières

postérité
qui suit (p.6)

2) François-Martin d'Apcher ° 11/11/1509
+ 19/09/1575 chevalier, vicomte de Vazeilles,
baron d'Apcher, seigneur de La Gorce et Salavas,
chevalier des Ordres & Gentilhomme de la Chambre
du Roi, Guidon d'une compagnie des Ordonnances,
Gouverneur du Gévaudan
ép. 20/07/1526 **Claude de Chalençon**
(fille du baron de La Rochebaron)
X) liaison avec ?

Y) liaison avec Antoinette Fabre

postérité qui suit (p.8)

2) Jacques d'Apcher
° 23/07/1511 (*Serieys, Nieudan, 15*)
+ après 1541 écuyer puis chevalier,
seigneur de Billières, Bonnefons
et Saint-Martin
ép. 07/06/1526 **Françoise de Peyre**
Z) liaison avec ?

postérité qui suit (p. 14)



Peyre

2) Gabrielle d'Apcher
° 20/05/1516 dame de Brécyc
ép. 09/02/1529 **Charles de Culant**,
baron de Mirebeau
et Saint-Désiré ° ~1505

postérité **Culant** dont **Jean**, chevalier,
seigneur baron de Brécyc, Sainte-
Soulange et Moulins, capitaine
de 50 hommes d'armes ° ~1545 + 1605
qui ép. (c.m.) 15/09/1584 **Claude de Gamaches** ° ~1565 (fille de François
et de Philippa de Puy-Vatan)

Apcher

*Seigneurs du Cheylard,
Fonblanc, Farges, etc.*

5

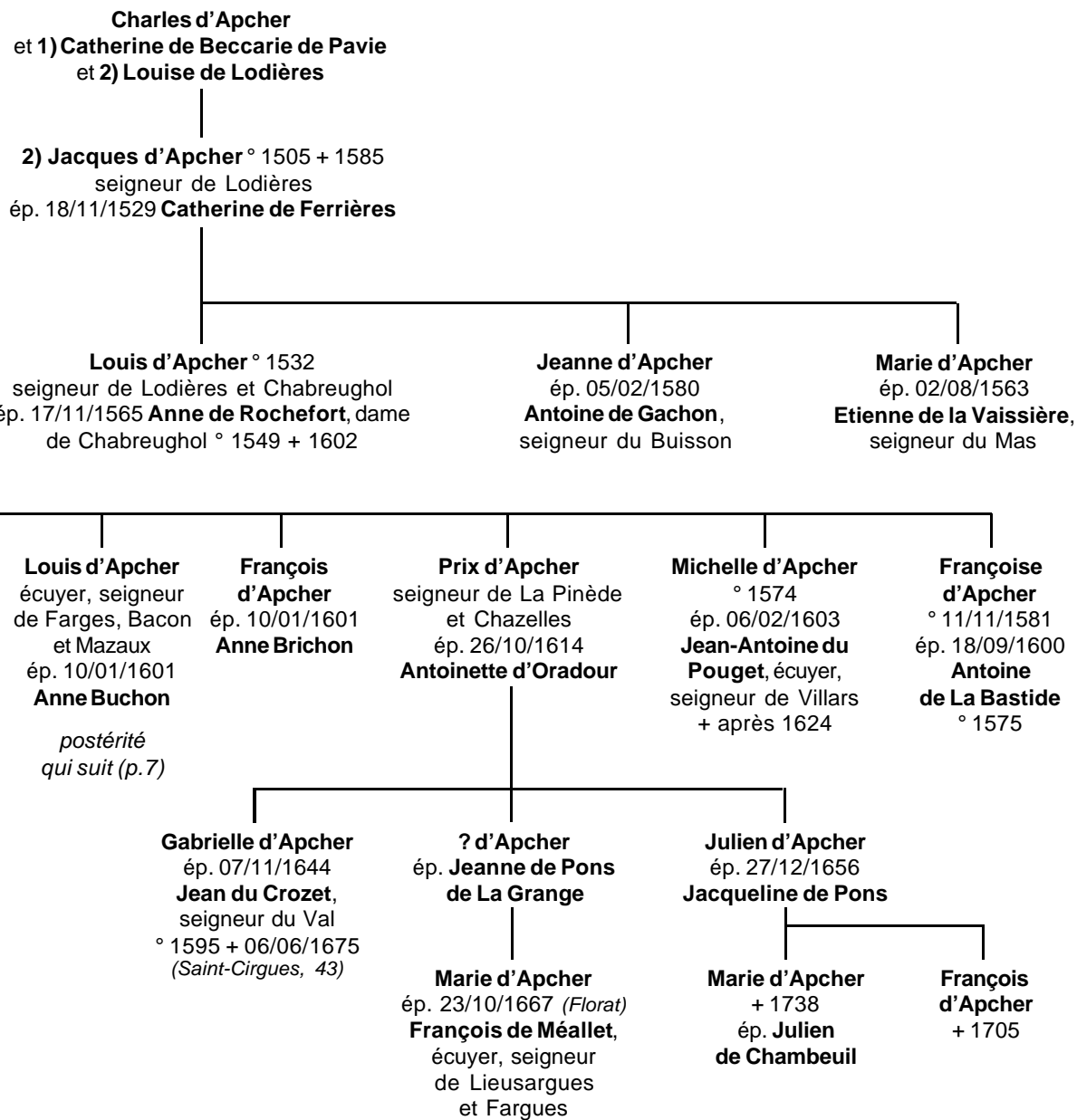

Apcher

*Seigneurs de Fonblanc,
Farges, etc.*

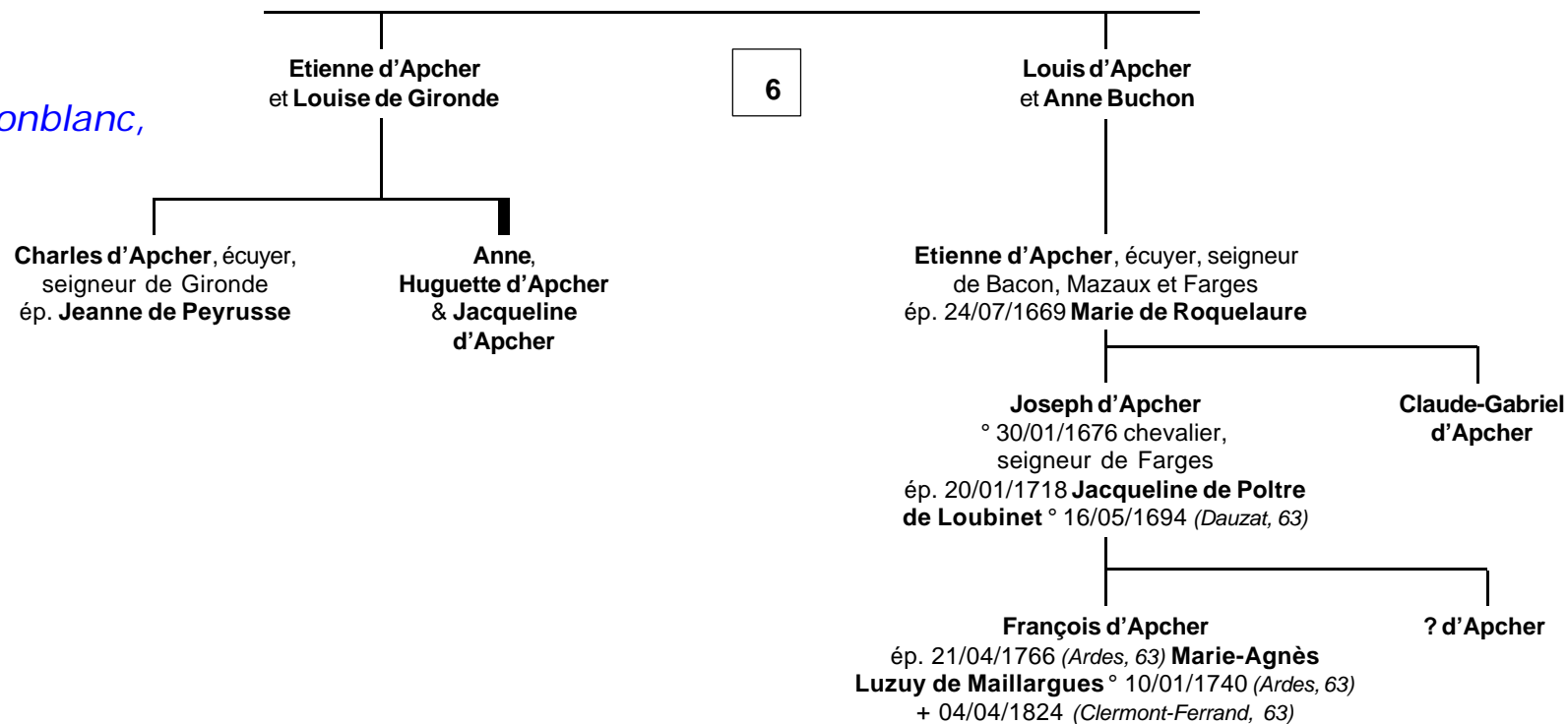

Apcher

Barons puis comtes d'Apcher

5

François-Martin d'Apcher

et Claude de Chalçon

X) liaison avec ?

Y) liaison avec Antoinette Fabre

Gabrielle d'Apcher
° 06/11/1530

Françoise d'Apcher
° 10/09/1531

Gaspard d'Apcher
° 30/03/1532

Jean II d'Apcher ° 29/08/1539 (*Vergezac, 43*)
+X 24/06/1586 (*Vissac-Autérac, 43*) chevalier,
baron d'Apcher, vicomte de Vazeilles, seigneur
de Salvat et Tho(u)ras, chevalier de Saint-Michel,
Gouverneur du Gévaudan
ép. 1) 17/11/1559 (*ou 1555 ?*) **Marguerite de Chazeron**
+ après 22/04/1580 (fille de François
et d'Antoinette d'Urfé)
ép. 2) 11/09/1584 **Anne de Lestrangé**

Florie d'Apcher
+X 1576 (*ass.*)
ép. 09/01/1553 **François de Montboissier-Beaufort-Canillac**,
chevalier, baron
de Montboissier, seigneur
d'Aubusson, Boissonnelle
et Val-Méaude + ~1588

X) Françoise d'Apcher
ép. 1560 **Antoine Amargier de La Rode**,
seigneur de Beauregard
et La Rode, Châtelain
de Saugues, lieutenant
du duc de Mercoeur

Y) Jean d'Apcher,
seigneur d'Hauteville,
capitaine de 100
hommes d'armes
ép. 1) 05/11/1570
Jeanne de Lastic
ép. 2) 16/11/1594
Anne de Maumont

*postérité dont ?
qui ép. Jacques de Lastic*

1) Françoise d'Apcher
° 09/04/1561
ép. 1580 **Guyon de Belvezet**,
chevalier, baron
de Jonchères
° ~1540
+ 08/07/1586

1) Philibert (alias Gabriel-Philippe) d'Apcher ° 18/06/1562 +X 20/01/1605
(*blessé à mort le 19 par Annet de Polignac, seigneur de Villefort, dans l'église de Mende ; teste le même jour*)
comte d'Apcher, ligueur (1594)
ép. 1592 **Gabrielle de Foix**, baronne
de Mardogne (fille de Joseph
et de Françoise de Lastic ; veuve
de François de Dienne,
seigneur de Dienne
et du Chaylard, Bailli
de Haute-Auvergne)

sans postérité

1) Gabrielle d'Apcher
° 04/12/1565
ép. 21/02/1599
François Antide de Garadeur,
marquis de L'Ecluse
+ avant 18/12/1637

1) Christophe d'Apcher
° 30/08/1570 + peu avant
07/06/1630 (*Paris, inh.*)
comte d'Apcher, capitaine
de 50 hommes d'armes
ép. 05/10/1609
Marguerite de Flaghac
° ~1589 + après 1634

*postérité
qui suit (p.9)*

1) Jacques d'Apcher
° 15/02/1572
+ 06/05/1607
écuyer, seigneur
de La Garde et Thouras
ép. 10/12/1598 **Dauphine de Tailhac** ° ~1585
+ 24/05/1656 (*Pébrac*)
X) liaison avec ?

*postérité
qui suit (p.10)*

1) François d'Apcher
° 26/09/1574 + ~1615
vicomte du Chayla
ép. 27/01/1615 **Louise Motier de La Fayette**,
dame de Maubec
° 21/08/1595 + après 1621

Françoise d'Apcher,
vicomtesse du Chayla(r)
ép. 1) 08/04/1629 **Charles de Louet de Calvisson**,
seigneur du Luc + avant 1643
(fils d' Aymar et de Louise
d'Auzon de Montravel)
ép. 2) 09/04/1643
Balthazar de Langlade

*postérité Louet dont ?,
religieuse ; ? mariée
en Auvergne, s.p. ; & ? mariée
en Forez avec ? de Manoulte*

1) Louis d'Apcher
écuyer,
seigneur
de Farges,
Bacon
et Mazaux
ép. ?

*postérité
qui suit (p.13)*

Apcher

Barons puis comtes d'Apcher

8

**Christophe d'Apcher
et Marguerite de Flaghac**

Marguerite d'Apcher ° ~1617 + 17/04/1708 (*Paris*)
comtesse d'Apcher
ép. 28/09/1636 **François de Crussol**, 4° duc d'**Uzès** (19/07/1657),
1^{er} Pair de France, Prince de Sayon, comte de Crussol, baron
de Lévis, Florensac (etc.), Gouverneur de Saintonge et d'Angoumois
° 24/04/1604 (*Uzès, 30*) + 14/07/1680 (*Assier, Quercy*)
(fils d'Emmanuel 1^{er} duc d'Uzès, Pair de France, Prince de Sayon,
comte de Crussol, baron de Lévis, Florensac (etc.), et de Claude
d'Ebrard, dame de Saint-Sulpice ; veuf ou séparé de Louise-
Henriette de la Châtre) > *postérité Crussol*

Jean d'Apcher
° peu avant
12/03/1626
(*Paris, bapt.*)

**François
d'Apcher**
° peu avant
06/06/1630
(*Paris, bapt.*)

*Extinction de la branche aînée
(1630)*

Apcher

Comtes d'Apcher

8

Jacques d'Apcher
et Dauphine de Tailhac
X) *liaison avec ?*

Philibert-Christophe d'Apcher ° 1606
+ après 1679 (*teste en 1679*) écuyer,
seigneur de La Garde, comte d'Apcher
ép. 15/11/1638 **Marie-Marguerite
de La Rochefoucauld-Langheac**,
dame de Mardogne (fille de Louis-Antoine
et de Louise de La Guiche)

François-Philibert d'Apcher ° 1607 + après 1667
chevalier, vicomte de Vazeilles
ép. 1) avant 1645 ?
ép. 2) 23/04/1645 **Anne de Pontaut**,
dame de Saint-Didier-d'Allier ° 30/11/1623
postérité qui suit (p. 12)

X) **Catherine
d'Apcher**

**Henri-Louis
d'Apcher**
+ 24/12/1711

**Jacques-
François
d'Apcher**
° ~1649
+ 26/10/1718

Jean d'Apcher
° ~1649 + après
27/12/1706 (*inh.*
à *Saint-Hyppolite
du Malzieu*)
seigneur
de Thouras

Christophe II d'Apcher
° peu avant 17/03/1677
(*Tailhac, bapt.*) chevalier,
baron de La Garde,
comte d'Apcher
ép. 15/04/1693
**Madeleine Filhot
ou Filhol de Vidal**
+ après 1730

*postérité
qui suit (p. 11)*

**Marie-Louise
d'Apcher**
+ avant
27/08/1693
ép. 03/07/1679
**Jean
de Chavagnac**,
seigneur
de Meyronne

**Marie
d'Apcher**
+ avant
08/08/1693
ép. 30/05/1663
**Jean
de La Tour
d'Auvergne-
Murat** + 1676

Marie-Françoise d'Apcher
+ 29/03/1733
ép. 1) 14/12/1687 **Louis-
Jacques de Hautefort**,
seigneur & baron de Montréal,
capitaine au régiment
de Navarre (*sert encore
en 1675*) ° ~1645 + après 1687
(fils de Gabriel dit «*Baron
de Lestrangé*», et de Marie
de Balazuc)
ép. 2) 08/06/1695 **Frédéric-
Maurice de La Tour-
d'Auvergne-Murat**, seigneur
du Planchat, baron
de La Terre-Basse
de Murat-Le-Quaire

sans postérité ?

**Jeanne
d'Apcher**
+ après
1700

**Augustine
d'Apcher**

**Françoise
d'Apcher**,
religieuse
Bénédictine
à Saint-Pierre-
des-Champs
(ou de
Chaps ?)

Apcher

Comtes d'Apcher

10

Christophe II d'Apcher
et Madeleine Filhot ou Filhol de Vidal

Joseph-Randon d'Apcher dit «Marquis d'Apcher» ° 04/03/1698 (*Grandrieu, 48*) + 1770
chevalier, baron de La Garde, comte d'Apcher
ép. 23 ou 24/08/1743 ou 1747 ? **Antoinette de La Rochefoucauld-Saint-Ilpize**
° 15/07/1714 (*Saint-Chély d'Apcher, 48*)
+ début 03/1751 (*en couches*) (fille de Jean-Antoine, comte de Saint-Ilpize (43), et de Madeleine de Michel, dame de Lachants)

Henri-Louis d'Apcher
° 25/10/1700

Christophe d'Apcher
° peu avant 22/06/1706
(*Saint-Prejet d'Allier*)
+ après 1730

Marie-Madeleine d'Apcher

Jean-Joseph d'Apcher

Madeleine d'Apcher
° peu avant 03/10/1719
(*Saint-Prejet d'Allier*)

Jeanne d'Apcher

Jean-Joseph d'Apcher
° 03/06/1748 (*Charraix, 42*) + 02/11/1798
(*Barcelone, Esp.*) chevalier, marquis d'Apcher,
comte de Besque, baron de Thoras,
seigneur de la Clauze et Saint-Préjet,
capitaine de Dragons, colonel des Gendarmes
de Lunéville, Maréchal de camp
ép. 03/09/1767 (*Langeac, 43*)

Dominique d'Apcher

Louise-Henriette Marguerite de Rochefort d'Ailly
° ~1745 + 02/12/1782 (*Châlons-sur-Arne*)
(fille de Joseph, chevalier, baron de Saint-Vidal)

Apcher

Vicomtes de Vazeilles

10

François-Philibert d'Apcher
et 1) ?
et 2) Anne de Pontaut

1) Louise d'Apcher
ép. ~1650
Antoine Chauchat,
praticien de Poutès
(Alleyras)

2) Jean-Annet d'Apcher
° avant 1650
(bapt. 09/10/1655,
Saint-Didier d'Allier, 43)
+ 17/09/1675

2) Jeanne-Marie d'Apcher
° 18/10/1650 (bapt. 09/10/1655,
Saint-Didier d'Allier, 43)
chanoinesse de Saint-Pierre
de Chaps

2) Madeleine d'Apcher
° 02/10/1652 (bapt. 11/10/1652)
ép. 24/01/1674 **Antoine
de La Rocque**, seigneur
d'Azenières

2) Hugues d'Apcher ° 30/09/1653 (bapt. 24/02/1654) + 1709
vicomte de Vazeilles, seigneur de Tailhac, Montpeyrour,
Douchanès, Ebde, Arsac, Saint-Didier d'Allier et La Conche
ép. 06/09/1685 **Anne Chevailler de Rousses**, vicomtesse
d'Op + 20/09/1733 (inh. à Saint-Didier, 21/10/1739)
X) liaison avec ?

Marguerite d'Apcher
° 27/02/1687
(Le Puy-en-Velay, 43)
(bapt. 17/05/1690,
Le Puy, 43)

Madeleine-Françoise d'Apcher
° 13/03/1690 (Le Puy-en-Velay, 43)
(bapt. 11/09/1692, Saint-Didier, 43)
+ 03/06/1763 (Paris)
ép. 1710 **Louis Grimoard
de Beauvoir du Roure**, marquis
de Grizac, chevalier de Malte
(1671) + 1728

sans postérité

**Charles-Philibert
d'Apcher dit
«Marquis d'Apcher»**
° 07/03/1692
+ 31/08/1760 baron
de Saint-Didier

sans alliance

**Claude-Annet d'Apcher
dit «Comte d'Apcher»** ° 14/06/1693
(bapt. 30/11/1704) + 02/01 ou 12/02?/1753
comte d'Apcher, officier au régiment
du Dauphin-infanterie (1707), capitaine
au régiment d'Orléans-Dragons (1710),
enseigne (12/1719) puis capitaine-sous-
lieutenant (1726) aux Gendarmes de la Garde,
Brigadier de cavalerie (20/02/1734), Maréchal
de camp (01/03/1738), Lieutenant-Général
(02/03/1744), chevalier des Ordres
(01/01/1746, reçu 02/02/1746)

sans alliance

Louis d'Apcher
° 06/09/1694
(bapt. 30/11/1704)
ecclésiastique

Marie-Madeleine d'Apcher
° 20/08/1695
ép. 1720 **Charles-Maurice
André de Fillière
de Charroul**

X) Dominique d'Apcher
° 1687 (Saint-Didier, 43)
+ 05/03/1761 (Le Villard, Saint-Privat d'Allier, 43)
ép. 25/11/1710 (Saint-Privat) **Marguerite Fabre**
° 30/10/1692 (Le Villard) + 28/05/1732 (Le Villard)

Madeleine d'Apcher
° 1725 (Le Villard) + 05/03/1765 (Le Villard)
ép. 07/02/1741 (Saint-Privat) **Jean Courtalzac**
° 27/12/1713 (Saint-Privat) + 15/07/1792 (Saint-Privat)

Apcher

Seigneurs de Farges

8

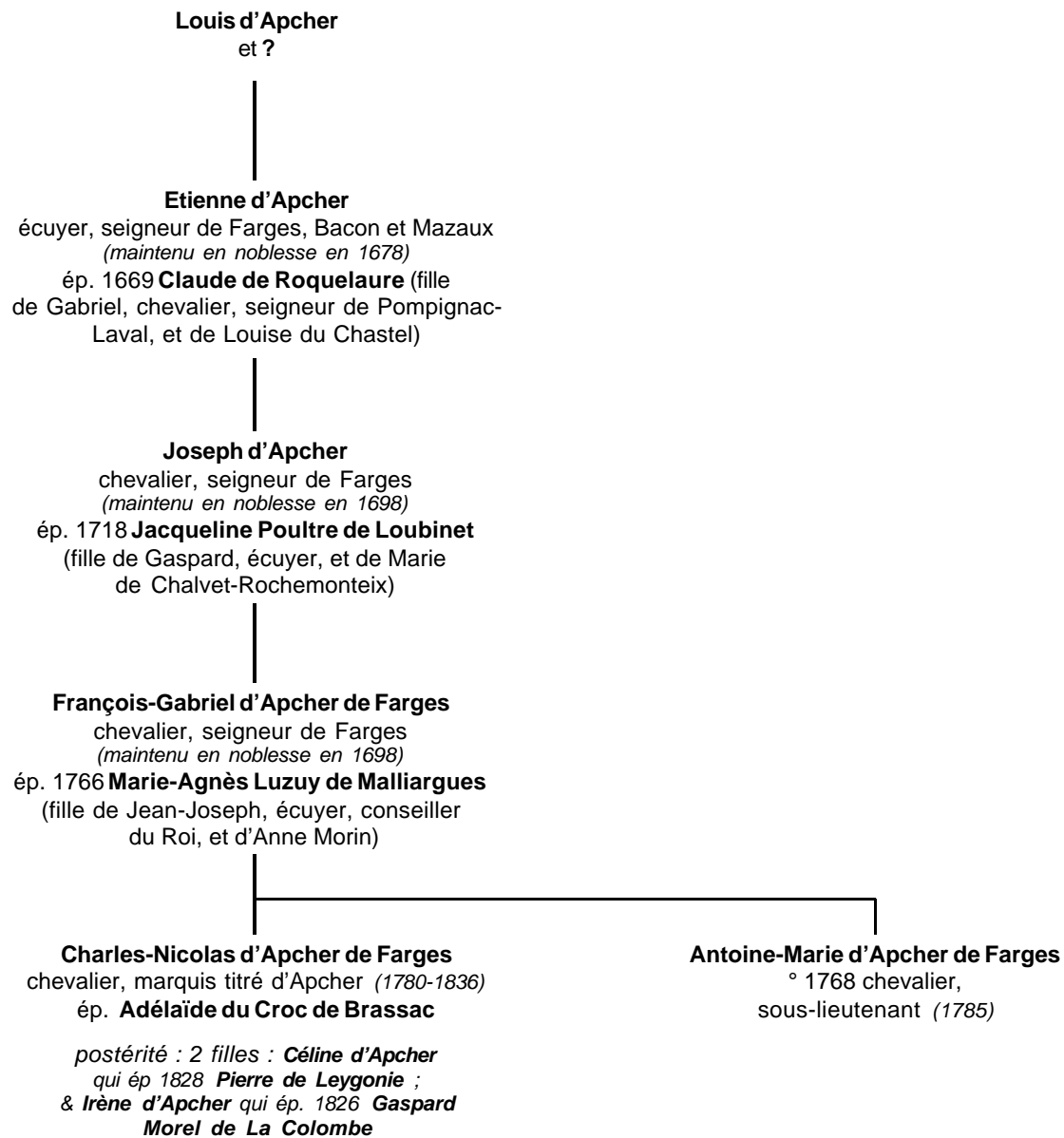

Apcher

*Seigneurs de La Baume,
barons puis comtes de Vabres*

5

Jacques d'Apcher
et Françoise de Peyre
Z) liaison avec ?

Z?) Jean d'Apcher, écuyer,
seigneur de Bilhères
ép. 11/05/1545 Charlotte de Sinzelles
(ou Surzelle), dame de La Baume

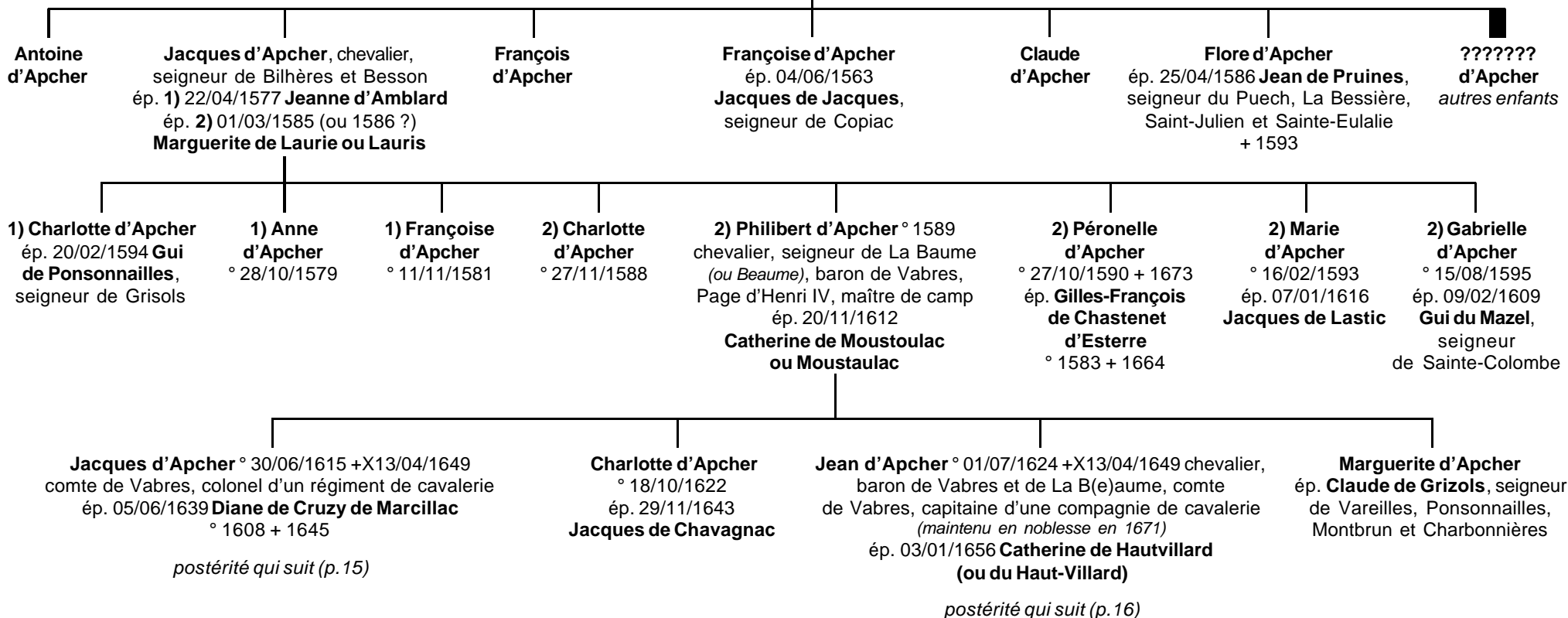

Apcher

La Baume & Vabres

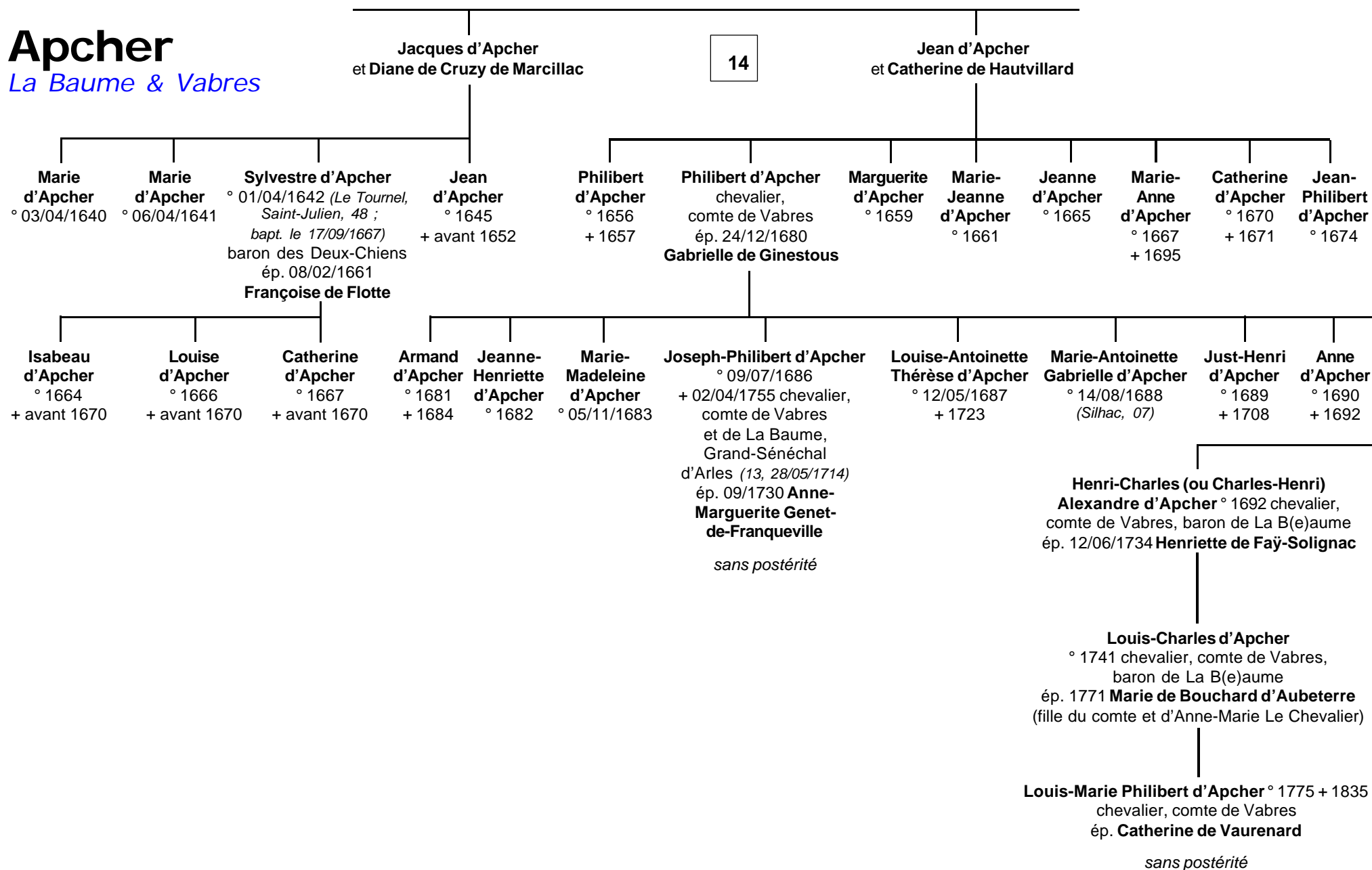

Apcher

Branche cadette

4

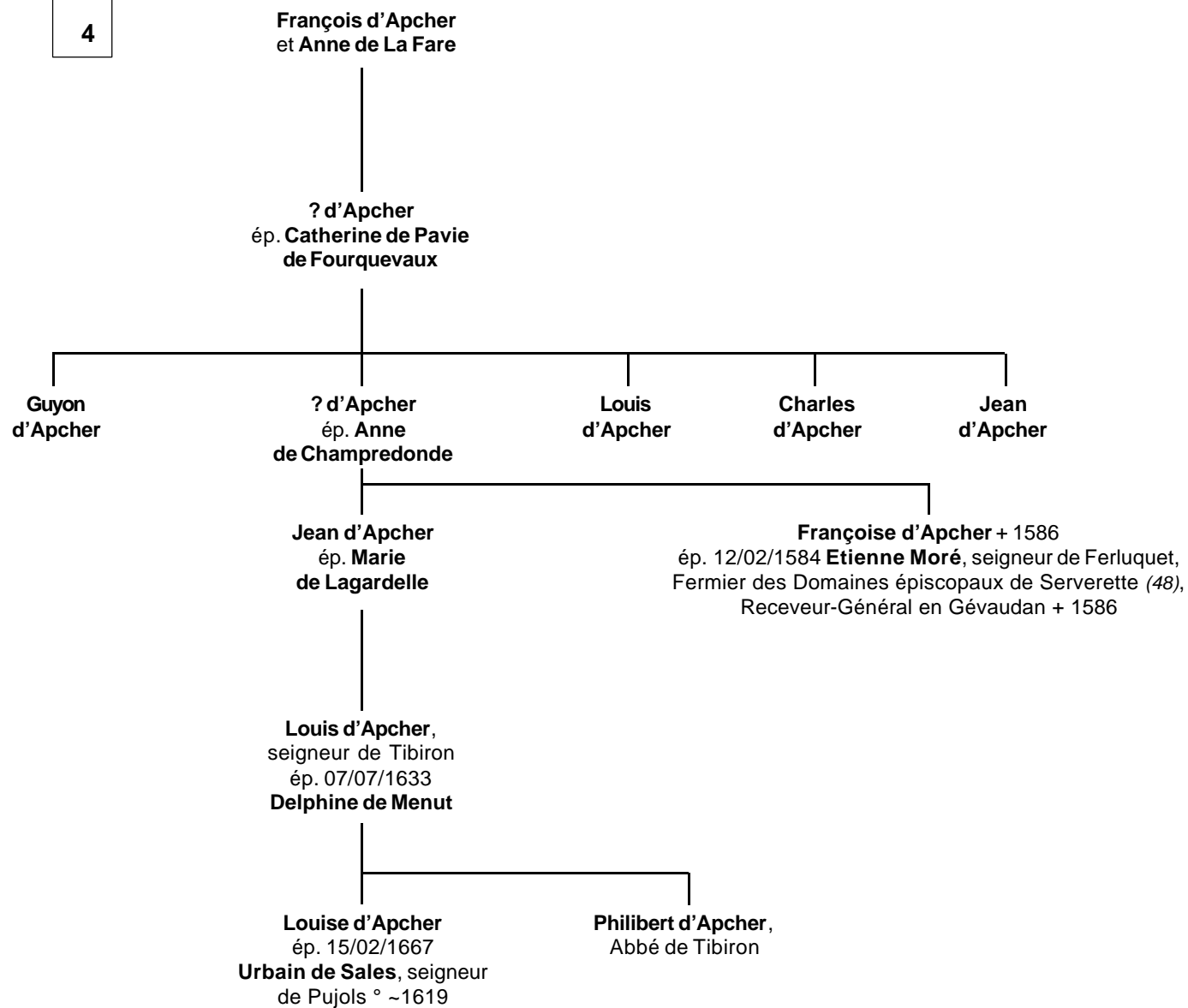

Apcher

Seigneurs puis barons
& marquis de Montbrun

4

Amalric d'Apcher
et Jeanne Bompar de **Lastic**



Lastic

Guérin d'Apcher,
seigneur de Montbrun
ép. **Blanche de Beauvoir du Roure**

Jean d'Apcher,
baron de Montbrun
ép. **Jeanne de Mauriac**

Blanche d'Apcher
ép. 19/10/1530 (*Saugues, 43*)
Lionnet de Thiers, chevalier, seigneur
d'Ombret, Recoux, Fraissonnet,
La Motte-Canillac, Lugnet et Agnat

Antoinette d'Apcher
ép. 1514 **Guillaume de Garceval**
+ avant 02/12/1534

François d'Apcher
+ après 31/10/1633 baron
de Montbrun, seigneur de Challier
ép. 1) ?
ép. 2) **Gillette de Gozon**
ép. 3) **Jacqueline de Creste**

Anne d'Apcher
ép. 1) **Guyot
de Chalvet de Rochemonteix**
+ avant 1550
ép. 2) ~1550 **François
del Puech**

**Adam
d'Apcher**
ép. **Madeleine
de Cat**

1) **Catherine d'Apcher**
ép. 06/08/1610 **Antoine
de Cabat de Comblat**

3) **André d'Apcher**,
baron de Montbrun
ép. **Flore de Rosiers d'Herminier**

Isabeau d'Apcher
ép. 1) **Denis d'Aldin**, seigneur de Belvèse,
capitaine des Cheval-Légers de la Garde du Roi
+X 14/06/16/1670 (*ass.*)
ép. 2) 10/03/1677 **Raymond de Lescure**
ép. 3) **Christophe de Belvezer de Jonchères-Chabanes**,
chevalier, seigneur de Chabanes et La Fagette + 1708

Philibert d'Apcher
ép. 1664 **Marie de Mazet**

Gabriel d'Apcher + après 1667
baron de Montbrun
ép. **Marie de Provenchières de Vares**

Philibert d'Apcher,
baron de Montbrun, seigneur de Cuzol
ép. **Marie-Antoinette de Murat de Gilbertès**

Marie d'Apcher
ép. 13/03/1742 **Gabriel-Annet de Bosredon**, marquis du Puy-Saint-Gulmier,
Mousquetaire, Lieutenant des Maréchaux de France en Auvergne & Bourbonnais,
conseiller du Roi, Sénéchal de Clermont-Ferrand ° 1713 + 05/12/1796

Apcher

Annexes Héraldique (d'Hozier)

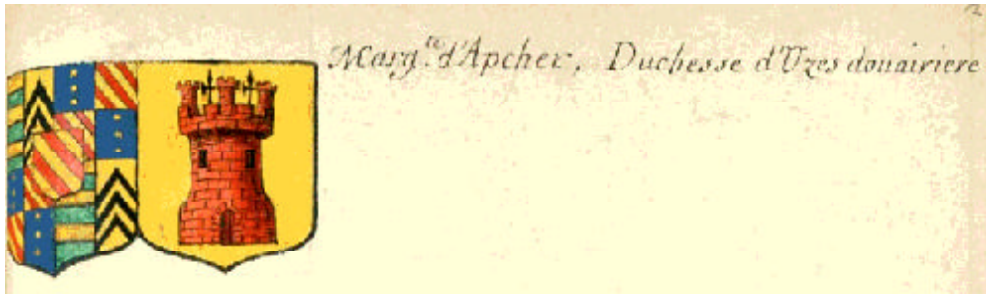

Marguerite d'Apcher, duchesse douairière d'Uzès.

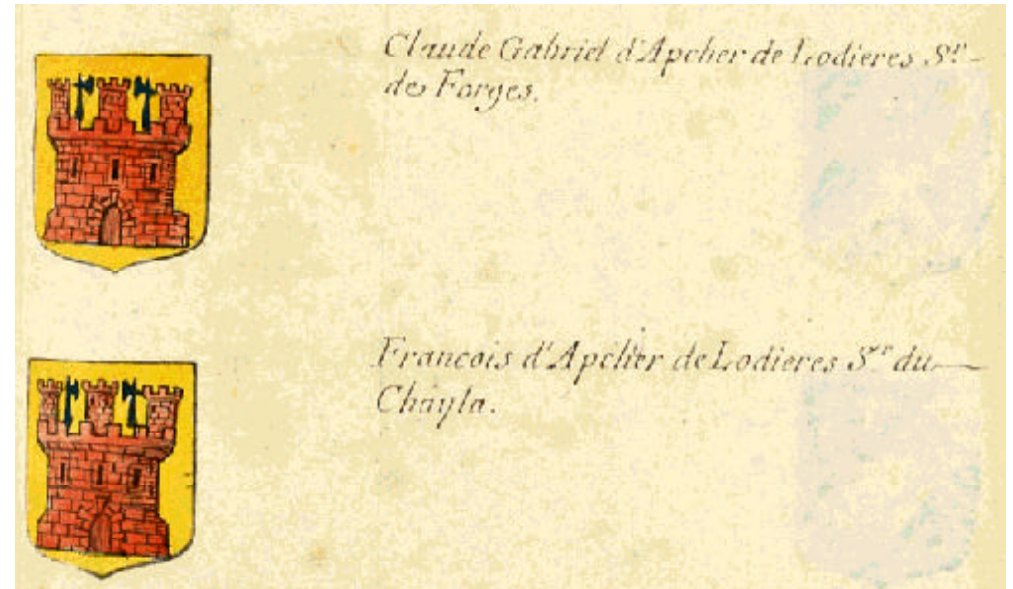

Claude-Gabriel d'Apcher de Lodières, seigneur des Forges.
François d'Apcher de Lodières, seigneur du Chayla.