

Orléanais (origine), Touraine

Egalement seigneurs de Vierzon à la fin du XV^e siècle

Armes :

«Palé d'or & de gueules de six pièces»

Amboise : «Palé d'or & de gueules» (quelquefois, jusqu'en 1525, augmenté d'une bordure engrêlée d'azur).

Amboise : «Palé d'or & de gueules, brisé d'un bâton d'azur» (Depuis 1469 la brisure est omise, cette branche étant devenue l'aînée)

Amboise : «Palé d'or & de gueules. Puis : écartelé : aux 1 & 4, palé d'or & de gueules (Amboise) ; aux 2 & 3, d'or, semé de fleurs de lys d'azur, au canton de gueules (Thouars)».

Amboise : «Coupé : au 1, d'azur, à une fleur-de-lys d'or ; au 2, palé d'or & de gueules».

Amboise : «Écartelé : aux 1 & 4, palé d'or & de gueules (Amboise) ; au 2, d'azur, à un croissant d'argent, accompagné de six croix recroisettées au pied fiché d'or (Bueil) ; au 3, de gueules, à un dauphin d'argent, crêté, oreillé & barbé d'azur (Dauphins d'Auvergne).

Puis : Palé d'or & de gueules».

Amboise (d') : «Palé d'or & de gueules, à la bande brochant».

Amboise de Neuilly (branche naturelle Chaumont d'Amboise) : «D'azur, au lion d'or, au chef palé d'or & de gueules, le premier pal chargé d'un dauphin d'azur».

Bléré : «D'azur, à trois chevrons d'or».

Devise : «Non Omnis Moriar» (d'après Horace, depuis 1256)

Sources complémentaires :

Héraldique et Généalogie (alliance Flotte, Prévôté d'Andelot), «Archives généalogiques et historiques de la Noblesse de France» par M. Lainé Tome VI, 1839 : Supplément sur le Nobiliaire de Champagne.

Dictionnaire de la Noblesse (François Aubert de La Chesnaye-Desbois, 3^e édition 1863-1876, Héraldique & Généalogie), Père Anselme,

Contributions : de Gérard Léger (02/2011) à propos de la branche d'Aubijoux ; de Philippe Cochet (07/2012, 02, 06/2013, 09/2014, 01 & 05/2015, 04/2018) ; d'Alain d'Amboise (03/2013, 09/2014) corrigeant & augmentant la branche naturelle d'Amboise-Chaumont et par sa précieuse «Notice Historique & Généalogique sur la Maison d'Amboise» (03/2011),

«Catalogue des élèves de Juilly, 1651-1745»



Amboise ancien
selon O. de Chavagnac



Amboise

Maison d'Amboise
& Clermont d'Amboise,
Bussy, Aubijoux, etc.



Amboise
Chaumont

Amboise
Thouars



Louis
d'Amboise



Clermont-
Gallerande



Clermont-
d'Amboise

Clermont-Gallerande :
«d'azur, à trois chevrons d'or,
celui du chef brisé»

Clermont-d'Amboise :
«Ecartelé, aux 1 & 4, d'azur,
à trois chevrons d'or, le 1^o brisé ;
aux 2 & 3 palé d'or & de gueules
de six pièces»



Amboise
Thouars

© 2005 Etienne Pattou
Dernière mise à jour : 07/03/2024
sur <http://racineshistoire.free.fr/LGN>

Amboise

Origines

cf annexe Amboise

> Voir aussi p.28

Hugues dit «de Lavardin»
filleul d'Hugues Capet, Châtelain
de Bazouges-sur-le-Loir pour le comte d'Anjou
ép. 1) **Helpes de Lavardin**, dame de Lavardin
ép. 2) **Odile (Emeline) de Sainte-Suzanne**
(fille de Raoul II ou III ?, vicomte du Mans)

Amboise, d'abord bien de l'Archevêque de Tours Adalard (IX^es.) puis du Roi Louis Le Bègue, est attribué à Ingelger, ancêtre des comtes d'Anjou qui le fortifie. Amboise comprend alors 3 seigneuries (antagonistes) : **La Maison Consulaire**, fief principal d'Ingelger, **La Tour** détenue par Sulpice de Buzançais et **La Motte**.

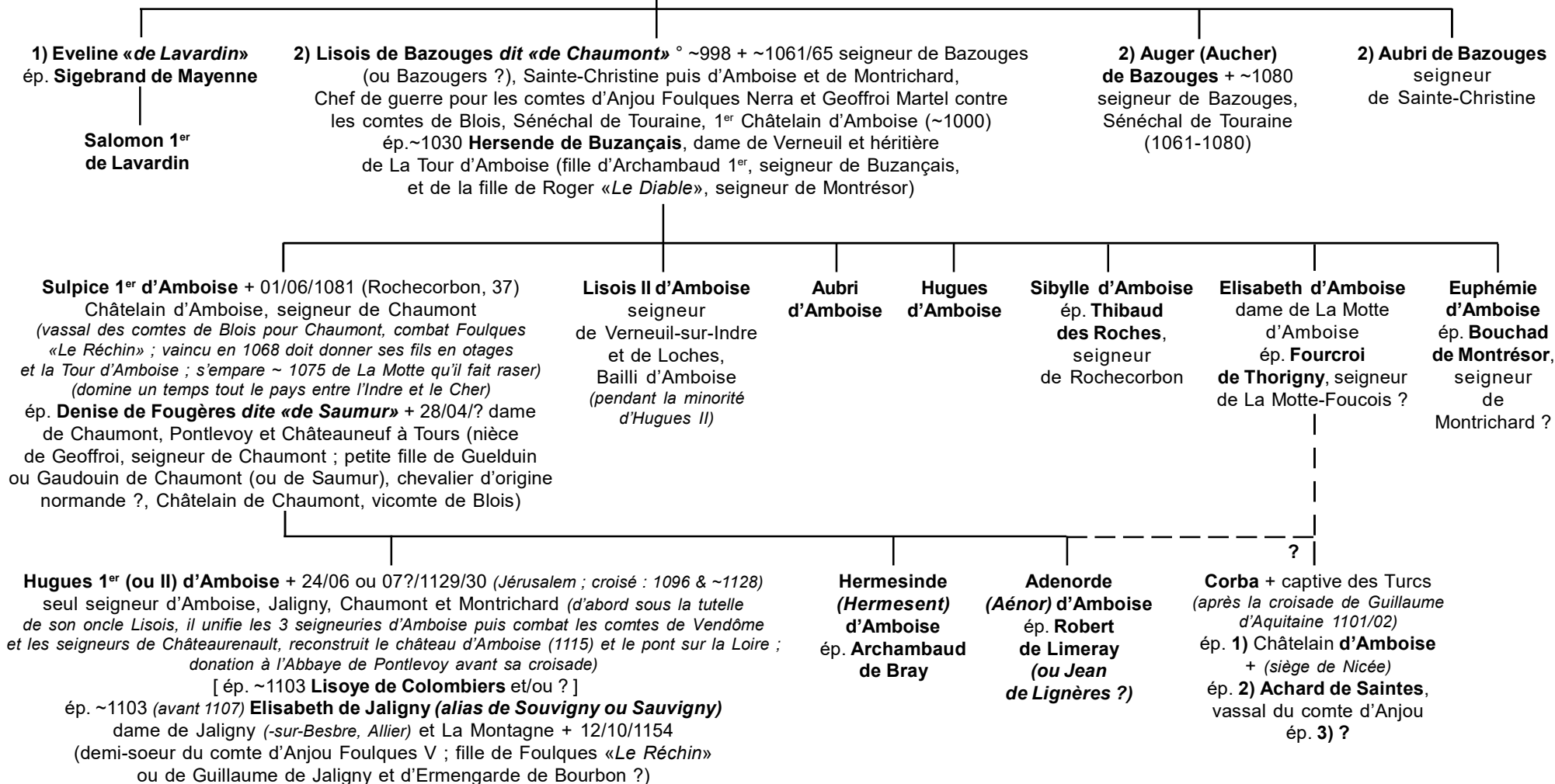

postérité qui suit (p.3)

Amboise

(Bléré, Montrichard)

2

Hugues 1^{er} (ou II) d'Amboise
et Elisabeth de Jaligny-Souigny

Sulpice II d'Amboise mène des guerres
contre Bouchard de Saint-Amand, Sénéchal de Vendôme
et contre Geoffroi Grisegonnelle, comte d'Anjou.

Sulpice II d'Amboise dit «Le Hutin» ° 1105/07 + 21 ou 24?/08/1153
(prisonnier, Châteaudun, supplicié) seigneur d'Amboise, Chaumont
et Jaligny (vainct en 1132 Geoffroi III, comte de Vendôme et détruit
Châteaurenault mais est vaincu par Thibaut IV de Blois, qui rase Chaumont)
ép. ~1129 **Agnès de Donzy** + 02/03/~1155 (fille d'Hervé II,
seigneur de Saint-Aignan, et de Mahaut de La Ferté-Milon)

**Denise
d'Amboise**
ép. **Arnould
de Bourbon**

**Etienne
d'Amboise**
+ après 1099
(Palestine)
croisé

**Odin (Odon ?)
d'Amboise**
seigneur
de Jaligny
(Bourbonnais)

Hugues d'Amboise
seigneur du Colombier,
guerroie contre
le comte de Blois
ép. **Lisoye de Colombiers**
(act. Villandry)

? d'Amboise
+ (ass.)
possède
un fief
en Touraine

? Elisabeth
d'Amboise
° ~1120
ép. **Robert II
de Blou**
+ après 1176

**Hervé
d'Amboise**
+ (Palestine)
croisé

Denise d'Amboise ° ~1135 + 20/05 ou 03/06/1160
ép. **Ebbon (Ebbes) II ou III de Déols**, seigneur
de Châteauroux, La Châtre, Argenton-sur-Creuse
et Levroux + ~1160 (fils de Raoul VI
et de Béatrix de Châteaumeillant)
postérité **Déols** (dont Raoul VII)

Elisabeth d'Amboise
ép. **André d'Alluyes**,
seigneur de Châteaux
(act. Château-La-Vallière)

Hugues II (ou III) d'Amboise ° ~1135/40 + 1190/94
seigneur d'Amboise, Jaligny-sur-Besbre (03)
Chaumont et Montrichard
ép. **Mahaut (Mathilde) de Vendôme** ° 1139
+ 03 ou 09?/02/1199 (fille de Jean 1^{er},
comte de Vendôme, et de Richilde de Lavardin)

? Hue d'Amboise
ép. **Guillaume d'Harcourt**
° ~1100 + après 1124
seigneur d'Harcourt,
Cailleville, Beauficel
et Stanton

Sulpice III d'Amboise + 1218 seigneur d'Amboise,
chevalier banneret de Touraine
(adopte les armes définitives de la Maison d'Amboise)
ép. **Isabelle de Blois** + 25/11/1248/49 comtesse de Chartres
et de Romorantin (fille de Thibaud V «Le Bon», comte
de Blois, et d'Alix de France ; veuve ép. avant 1224
Jean de Montmirail, vicomte de Cambrai + 1244)

Sulpice III
fonde l'Abbaye
de Moncé en 1209
(près Limeray, 37)

**Hugues
d'Amboise**
+ jeune
sans
postérité

? Jean
d'Amboise

Mahaut (Mathilde) d'Amboise ° ~1200 + 12/05/1256
dame d'Amboise, Chaumont et Montrichard,
comtesse de Chartres
ép. 1) **Richard**, vicomte de **Beaumont** et de Sainte-Suzanne,
seigneur de Fresnay et de Ludes + 1249
ép. 2) ~1240 **Jean II «Le Bègue» de Nesle** ° ~1224
+ ~1270 comte de Soissons, seigneur de Nesle
et de Falvy (veuf de Marie de Chimay)

sans postérité : ses titres et droits passent
à son cousin **Jean 1^{er} d'Amboise, seigneur de Berrie**

Hugues IV d'Amboise ° 1170/80
+ 1218 (ou dès 1216 ?) seigneur
de Jaligny et Berrie (86)
ép. dès 1198 **Marguerite**
(alias Elisabeth) de Berrie,
dame de Berrie (Loudunois,
Vienne, près Thouars)
(fille d'Etienne)
postérité qui suit (p.4)

? Jean
d'Amboise

? Guillaume
d'Amboise

Elisabeth d'Amboise
° ~1153/60 + un 21/09
avant 1212 (inh. à Notre-Dame
de Fontaines)
ép. 1) **Renaud III de Glenne**,
seigneur de **Châtillon-
en-Bazois**
ép. 2) **Vulgrin III «Taillefer»
d'Angoulême**
° après 1150 + avant
29/06/1181 (fils
de Guillaume VI «Taillefer»
et de Marguerite
de Turenne)
postérité **Angoulême**
(Mathilde)

**Agnès
d'Amboise**
° ~1175 + ~1202
ép. **William
FitzPatrick**,
comte d'Evreux
et de Salisbury

? Denise
d'Amboise

Amboise

(Bléré, Montrichard,
vicomtes de Thouars)

Amboise 2^o Maison

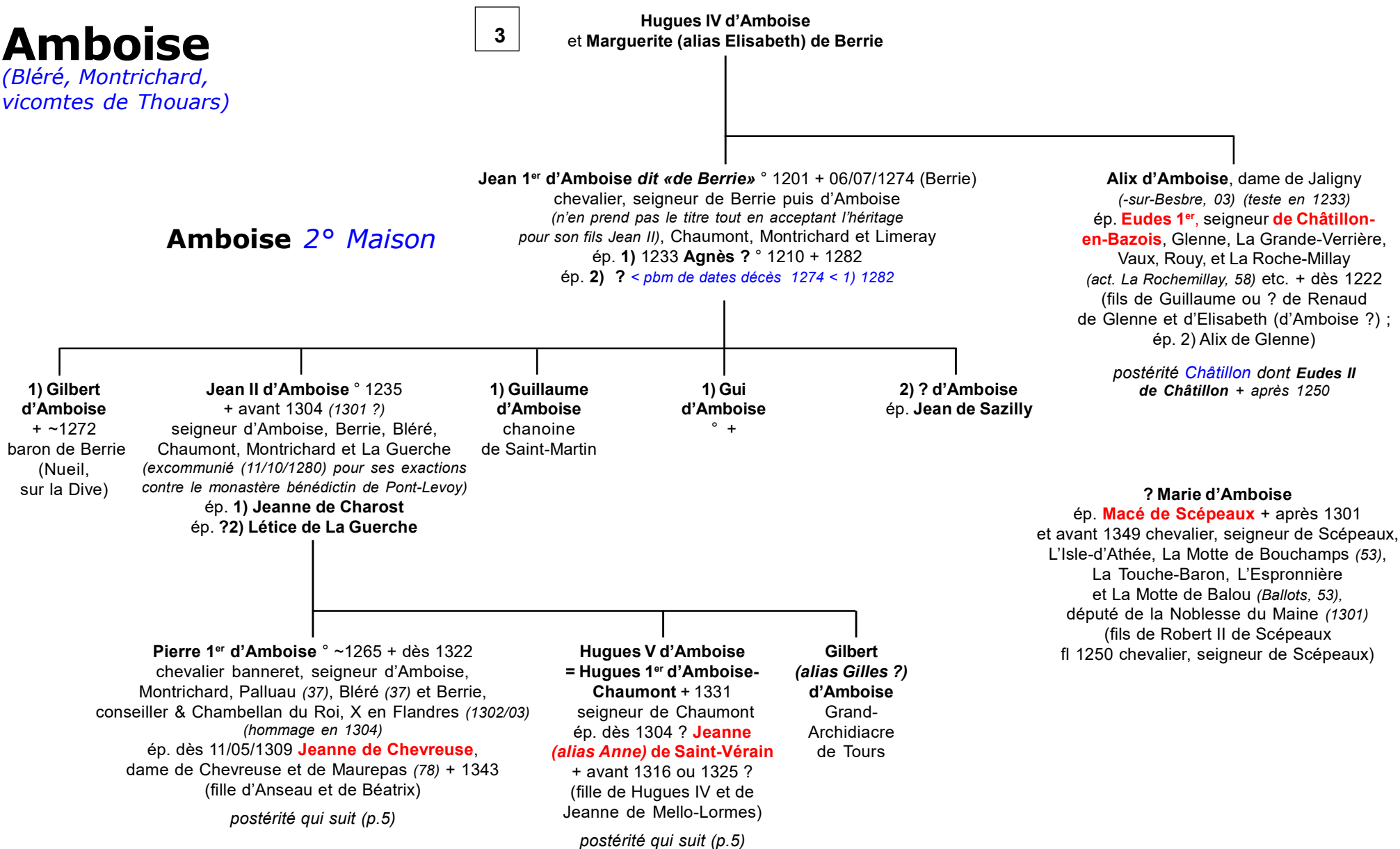

Amboise *(Bléré, Montrichard, vicomtes de Thouars)*

Pierre 1^{er} d'Amboise
et **Jeanne de Chevreuse**

Pierre 1^{er} d'Amboise et ses successeurs possèdent la mouvance de la Châtellenie de Septeuil, des fiefs à Boissy-Sans-Avoir et le fief du Bois-Nivard (78).

4

Hugues V d'Amboise
= **Hugues 1^{er} d'Amboise-Chaumont**
et **Jeanne (ou Anne) de Saint-Vérain**

branche cadette de Chaumont

Jean III d'Amboise-Chaumont
° 1325 +X 26/08/1346 (*Crécy*)
seigneur de Chaumont
et Saint-Vérain
ép. 1337 **Jeanne de Brienne-Beaumont dite «d'Acre»** + 1347
(fille de Robert, vicomte de Beaumont-au-Maine, et de Marie de Craon)

détails & postérité qui suivent (p.8)

Hugues d'Amboise ° 1330 + avant 1388 seigneur de La Maisonfort (37), Langeron (58) et Monthelon (71) (*sert sous Guillaume de Harcourt ~1361/67*)
ép. 1) **Isabeau de Bury** (*teste 1373*)
ép. 2) **Marguerite de Rochechouart** + 12/12/1375
(veuve d'André de Prie, seigneur de Gargillesse (36))

1) **Annette d'Amboise** ° ~1355 dame de La Maisonfort
ép. avant 1375 **Guillaume III Guénand**, seigneur des Bordes (37) et du Blanc ° ~1335 + après 1399

postérité : Jeanne Guénand qui ép. Huet (Hugues) III de Chaumont d'Amboise

Jeanne d'Amboise
dame du Parc et Monchamp
ép. 1329 **Gui 1^{er} «L'Archevêque» de Parthenay**, seigneur de Soubise et Taillebourg + 1363 (fils de Guillaume VI et de Marguerite de Thouars)

Anseau ou Anceau d'Amboise, sans alliance
Isabeau d'Amboise, & ?? d'Amboise
1 ou 2 filles religieuses

Ingelger d'Amboise, et Marie de Flandres vendent le 19/02/1336 au Roi Philippe VI Crèvecœur et Rumilly avec leurs dépendances.

? **Jean d'Amboise**
+ jeune
sans postérité

Jeanne d'Amboise + après 28/08/1374
ép. 1) **Gaucher de Thouars** + 1330 seigneur de Pouzauges et Tiffauges (fils d'Hugues II et d'Isabelle de Noyers)
ép. 2) **Geoffroi de Mortagne**, seigneur de Mortagne et Mirambeau, vicomte d'Anunay + après 1305
ép. 3) dès 1341 **Guillaume 1^{er} Flot(t)e**, seigneur de Revel, Escolle, Plassac, conseiller au Parlement (1314), Sénéchal de Toulouse, Chancelier de France (1339) + après 1352 (1365) (veuf d'Elips de Mello + dès 1339)

3) **Alemande Flotte** + 1371
ép. avant 1343 **Enguerrand de Coucy** + 1344 vicomte de Meaux, seigneur de Condé-en-Brie, La Ferté-Ancoul, Autresches, Tresmes et Belo

Marguerite d'Amboise dite «de Chevreuse»
ép. 1) avant 1342 **Jean de Bouville dit «Le Jeune» ou «de Navarre»** seigneur d'Achères-La-Forêt (fils d'Hugues II et de Marie de Chambly)
ép. 2) ~1342 **Aimeri de Thouars** + après 1364 seigneur de La Morteyven (*transige en 1342 avec les héritiers du 1^{er} mari de Marguerite ; procès 1349 avec César d'Amboise à propos de la terre de Villeneuve Le Blarun ou Blairon*)

César d'Amboise, seigneur de Civray fl 1349

Gui d'Amboise, écuyer, seigneur de Maurepas

Anseau (ou Anceau) d'Amboise, écuyer, seigneur de Bléré et de Civray (*alias Chivré*)
ép. **Mahaud du Mez**, dame de La Brosse

Anseau d'Amboise (*mineur en 1392*)
écuyer, seigneur de Bléré, Civray et Palluau, Chambellan du duc de Berry (1405)
ép. **Catherine**

Jeanne d'Amboise
sans alliance

Ingelger 1^{er} d'Amboise dit «Le Grand» ° ~1300 + entre 19/05/1374 & 21/11/1375 seigneur d'Amboise, Bléré et Montrichard (37), La Ferté-Bernard (72, 1336), Chevreuse (78) et Verneuil, co-seigneur de Maurepas (78)
ép. 1) dès 1330 **Marie de Flandres-Dampierre** + après 1347 & avant 12/02/1357 vicomtesse de Châteaudun, dame de Dendermonde, Mondoubleau, Nesle et Saint-Calais (fille de Jean, seigneur de Crèvecœur et d'Alleux, et de Béatrix de Châtillon-Saint-Pol)
ép. 2) entre 07/1357 & 21/02/1358 **Isabeau de Thouars** + entre 19/11/1376 & 1397 comtesse de Dreux et Benon (17), vicomtesse de Thouars, dame de Talmond, Mauléon et Rochecorbon (37) (fille du vicomte Louis 1^{er}, et de Jeanne II de Dreux, comtesse de Dreux, Braine, Nevers, Grignon, Tonnerre et Joigny ; veuve de Gui II de Nesle, seigneur de Mello, Maréchal de France ;
ép. 3) après 1373 (1386 ?) Guillaume d'Harcourt)

postérité qui suit (p.6)

Amboise

5

Ingelger 1^{er} d'Amboise dit «Le Grand»
et 1) Marie de Flandres-Dampierre
et 2) Isabeau de Thouars

extinction de la branche directe
~1469/85

1) **Jean**
° ~1334
+ jeune X en Bretagne (~1379)

1) **Jeanne d'Amboise**,
dame de Nesle, Chevreuse ?
et Montdoubleau,
vicomtesse de Châteaudun
ép. avant 23/02/1351 **Charles de Trie dit «Noble réformateur»**
+ après 1368 (1394 ?) comte de Dammartin, Parrain du Roi Charles VI (fils de Jean II et de Jeanne de Champagne-Sancerre) (fait prisonnier par le comte de Salisbury à Poitiers, 1356, encore otage en 1363)

1) **Marguerite d'Amboise**
dame de Nesle (80)
ép. 14/03/1367 **Pierre II Drumas de Sainte-Maure**, vicomte de Bridiers (23), seigneur de Rivarennnes (Azay, 37), Montgaug(i)er (Saint-Epain, 37)
+ après 1372 (fils de Pierre 1^{er} et de Mahaut de Nemours ; veuf d'Isabeau de Pressigny, dame de Laleu (17) et de Lommeau (17))
héritent de Nesle

1) **Marie d'Amboise**
+ ~1395 dame de Saint-Calais
ép. **Olivier d'Ussé (et de Husson)**
(qui vend ~1395 Saint-Calais à Jean III de Bueil ; & au Roi Charles VI Crèvecoeur, Alleux, Saint-Sulpice, La Perrie, Rumilly, Mainiers et Cambrai, tenus de l'Evêque de Cambrai)

1?) **Isabeau d'Amboise** ° ~1345
ép. **Pierre**, seigneur du Puy-du-Fou
+ après 24/09/1407

2) **Péronnelle d'Amboise**
ép. 1) **Olivier du Guesclin**, comte de Longueville, seigneur de Poancé, La Guerche, La Roche-Tesson et Broon, Connétable de Castille ° ~1330 (fils de Robert et de Jeanne de Malesmains)
ép. 2) **Guillaume de La Belloceraye**, seigneur de Grillemont

1) **Tiphaine du Guesclin**
ép. **Jean II de Brézé** + 1442

? **Marguerite d'Amboise**
ép. **Philippe d'Orgemont**, seigneur de Méry

? **Jean d'Amboise**
tuteur de ses neveux et nièces Louis d'Amboise, Péronnelle, Isabeau, Jacqueline, Marie

2) **Pierre II d'Amboise** ° ~1358 + peu après 19/10/1424
(entre cette date et le 07/03/ 1425) (mentionné dans la compagnie du Roi lors de l'entrée de Charles VII à Angers) chevalier, vicomte de Thouars (1397, par héritage de sa tante maternelle Pernelle de Thouars + 1412), comte de Benon, seigneur d'Amboise, Mauléon, Sainte-Houlaine, Benais, Boudon, Censon, Châteaugontier, Ollone, Bléré et Montrichard (transige avec le vicomte de Rohan en 1409 pour la succession de sa 1^{er} épouse) (tuteur de ses neveux & héritiers Louis, Jacqueline (ou Jacqueline), Isabelle (ou Isabeau) et Péronnelle (ou Pernelle) > cf p.6) (fonde l'église des Cordeliers d'Amboise)
ép. 1) 1377 **Jeanne de Rohan**, dame de Noyon ° 1355
+ entre 01/1408 et 23/03/1408 (test.) (fille de Jean 1^{er}, 11^o vicomte de Rohan, et de Jeanne de Léon, vicomtesse de Léon)
ép. 2) ~1408 **Anne (dite Isabeau) de Goyon (dite «Goyonne»)** ° 01/08/1392
+ après 1435 (fille de Bertrand III, seigneur de Matignon, et de Marie de Rochefort ; ép. 2) Thomas de Seton (of Pitmedden, Aberdeenshire), écuyer écossais, mercenaire du Régent Charles avec 27 hommes d'armes et une centaine d'archers montés, écuyer d'Ecurie du Roi (dès 09/1422), seigneur de Langeais (1419/21) + dès 1425 ; ép. 3) Geoffroi de Trémerret

sans postérité

ou ? 1) **Ingelger d'Amboise** + avant 1414 qui ép. **Florie de Linières**

2) **Ingelger II d'Amboise** + dès 14/01/1410
seigneur de Rochecorbon, Marans (17), Montils, La Ferrière et Fontenay-Labat(t)u, et L'Islegarreau (?), vicomte de Tours (37)
ép. ~1400 **Jeanne de Nevers-Craon**
° avant 1376 + dès 26/12/1421 (Angers) (fille de Pierre, seigneur de La Suse, Brunnetel, Rozoy-sur-Serre, Sablé-sur-Sarthe, La Ferté-Bernard, Chantocé, Briolé et Ingrande, et de Catherine de Machecoul ou de Jeanne de Châtillon ? ; ép. 2) après 1412 Pierre, seigneur de Beauvau (49), La Roche-sur-Yon (85), Champigny-sur-Veude (37) et Montpipeau (Loiret), Sénéchal d'Anjou et de Provence ° 1384 + ~1435)

postérité qui suit (p.7)

Amboise

extinction de la branche directe

~1469/85

6

Ingelger II d'Amboise
et **Jeanne de Nevers-Craon**

Louis d'Amboise ° 1392 (Rochecorbon, 37) + 28/02/1469 (ns, Thouars) Prince de Talmond, Mauléon et Marans, comte de Guines et de Benon, vicomte de Thouars, seigneur d'Amboise, Bléré, Montrichard, Berrie, Rochecorbon, Leugny, Château-Gontier, Civray, Marans et Ile de Ré, etc., défenseur d'Orléans (1428/29)

ép. 1) 1421 **Marie de Rieux-Harcourt** ° ~1405 + 24/01/1466 ns (*emprisonnée à Nantes*) dame de Nozay (44), Fougeray, La Gacilly (fille de Jean III, vicomte de Donge, baron d'Ancenis, seigneur de Rieux et de Rochefort, et de Béatrix de Rohan-Montauban)

ép. 2) 21/01/1467 ns **Nicole (Colette) de Chambes**, dame de Montsoreau ° ~1447 + 14/12/1471 (*empoisonnée par son mari* ?) (fille de Jean, seigneur de Montsoreau et de Jeanne Chabot ?) **liaisons avec 3 soeurs, ses concubines**

Jacqueline d'Amboise + après 1449
Dame d'honneur de la Reine
Isabeau de Bavière
ép. 17/07/1424 (Paris) **Gui (alias Jean 1^{er} ?) de La Trémoille**, seigneur de Jonvelle, Courcelles-les-Semur et Dracy-Saint-Loup, 12^{ème} chevalier de la Toison d'Or (1430), Grand-Maître & Grand-Chambellan de Bourgogne + 07/05/1449 (fils de Gui V, comte de Guines, baron de Dracy, Sainte-Hermine et Mareuil, seigneur de Sully, Craon, Jonvelle, Courcelles, Conflans, Porte-Oriflamme de France, et de Marie de Blois-Sully, comtesse de Guines, dame de Sully et de Craon)

Isabeau (Isabelle) d'Amboise
ép. **Jean d'Ancenis**, seigneur de Martigné-Briand

Marie d'Amboise
ép. 14/01/1410 (Paris) **Amauri de Craon**, seigneur de Briolé (alias Briolay) ° 1388 +X 25/10/1415 (Azincourt)

Péronnelle d'Amboise
dame de Rochecorbon et Benais
ép. 13/06/1412 (Angers) **Hardouin VIII de Maillé**, chevalier, baron de Maillé, seigneur de La Clarté ° ~1383 (fils d'Hardouin VII et de Mahaut Le Vayer, dame de La Clarté, Brétignoles, La Fresnaye et du Plessis-Raffré)

postérité dont **Hardouin IX**
° 1415 + 1487 seigneur de Rochecorbon
qui ép. 1) 26/11/1458
Antoinette de Chauvigny
ép. 2) 21/04/1475 **Marguerite de La Rochefoucauld**

1) **Bienheureuse Françoise d'Amboise**
° 09/05/1427 (Amboise) + 04/11/1485 (Bouguenais, Nantes) dame de Benon, fonde un couvent de Carmélites (Notre-Dame des Couëts) à Vannes où elle se retire en 1467 et devient religieuse (03/1468), Bienheureuse (1863/64 : fête célébrée 06/11)

cède tous ses droits à son neveu Louis de La Trémoille

ép. 21/07/1441/42 **Pierre II de Dreux «Le Simplex»**, duc de Bretagne (Pierre 1^{er}) (17/04/1450-1457), comte de Montfort, Richmond et Guinguamp, Pair de France ° 07/07/1418 + 22/09/1457 (Nantes) (fils de Jean V, duc de Bretagne, et de Jeanne de France)

1) **Péronnelle d'Amboise**
° ~1430 + 28/07/1453
dame d'Amboise et de Montaignard
ép. ~1440 (avant 1443) **Guillaume d'Harcourt**, comte de Tancarville, vicomte de Melun, baron de Montgomery, seigneur de Varengebec, Estrapagny, Noyelles, Bec-Crespin, Dangu, Blangy-en-Auge et Montreuil-Bellay + 27/10/1484 (Montreuil-Bellay, 49) conseiller & Chambellan du Roi, Connétable & Chambellan Héréditaire de Normandie, Maître des E-&F de France

1) **Marguerite d'Amboise** ° 1440 + 1475
vicomtesse de Thouars, Princesse héritière de Talmond, Bran, Les Sables et Olonne, dame de Mauléon et Montrichard
ép. (c.m.) 22/08/1446 (Poitiers) **Louis 1^{er} de La Trémoille**, comte de Guines et de Bénon, seigneur de Craon, L'Île-Bouchard, vicomte de Thouars, Prince de Talmont, seigneur de Sully, Noirmoutier et Mareuil ° ~1431 + 1483 (Bomiers, Indre) (fils de Georges, et de Catherine de L'Isle-Bouchard)

Marguerite transmet les biens de la branche aînée de la Maison d'Amboise à la famille de La Trémoille. Le reliquat : le château & la seigneurie d'Amboise, la Principauté de Talmond, les seigneuries de Château-Gontier & Civray sont confisqués par le Roi Louis XI

Louis d'Amboise tombe en disgrâce auprès du Roi à la suite d'un complot contre La Trémoille. Emprisonné à Poitiers, condamné le 08/05/1431, ses biens sont confisqués et lui, relégué à Amboise puis Châtillon-sur-Indre. Ses biens passent à sa soeur Jacqueline et à Jean de La Trémoille, seigneur de Jonvelle. Libéré 09/1434, il récupère ses biens sauf Amboise, Civray, Château-Gonthier et Talmond, annexés à la Couronne. Participe à la reprise de Pontoise 09/1441. Il est frappé d'interdit par le Roi pour sa mauvaise conduite envers sa femme, enfermée à Talmond. Le Roi, à sa mort, prend Thouars, Berrie, Mauléon, Talmond, Olonne, Ré et Marans. Talmond et Berrie sont attribués au célèbre chroniqueur Philippe de Comines. Le reste revient aux La Trémoille.

Amboise

Chaumont

Le château de Chaumont est rasé par le Roi Louis XI en 1465 après la révolte de la Ligue du Bien Public à laquelle Pierre d'Amboise avait adhéré. Lui-même, une fois ses terres restituées, son fils Charles 1^{er} puis son petit-fils Charles II entreprennent alors sa reconstruction (1468-1510). Le château est encore confisqué par le Roi ~1490.

5

Jean III d'Amboise
et **Jeanne de Brienne-Beaumont**

Jeanne de Brienne-Beaumont est fille de Robert, + 1327, vicomte de Beaumont-au-Maine, baron de Sainte-Suzanne, seigneur de La Guerche, Pouancé, Château-Gontier, du Lude, et de Marie de Nevers-Craon, + 1312, dame de Châtélais.

Hugues (VI d'Amboise) II de Chaumont ° 1345 + dès 21/05/1406
seigneur de Chaumont et de Saint-Vérain, conseiller & Chambellan du Roi
ép. 1) **Anne de Saint-Vérain** + 09/1380
ép. 2) 16/12/1383 **Marguerite de Joinville**, dame de Méry-sur-Seine ° ~1335
+ après 02/07/1416 (fille d'Amé de Joinville (ou de Jean, seigneur de Doulevant ?),
et de ? de Laubespain ; veuve d'Eudes, seigneur de Culan (18))

Jeanne d'Amboise
ép. **Jean de Prie**,
seigneur de Châteauclos

1) **Isabeau de Chaumont**
ép. 1) **Jean de Prunelé**,
seigneur d'Herbault,
Machelainville,
Beauverger, Rieux,
Alzonne, Leuc et Aladerne
+ 1417 Gouverneur,
conseiller & Chambellan
de Charles V, Capitaine
& Bailli de la Ville
d'Orléans (1392),
Gouverneur & conseiller
de Charles d'Angoulême
ép. 2) **Gui d'Aigreville**,
seigneur de Monceaux,
Bailli de Sens
et d'Auxerre + avant 1427
(fils de Jacques,
Chambellan du duc
d'Orléans, et de Marie
de Varennes-Payen)

1) **Catherine de Chaumont**
ép. 1) **Charles de Villaines**
+X 25/10/1415 (Azincourt)
seigneur de Fontenay
et Jalligny ?,
Chambellan du Roi
ép. 2) **Pierre de Chandes**
(X à Nicopolis 1396)
ép. 3) **Tristan de Clermont de Surgères**
+ avant 1422
pour d'autres sources :
Catherine
ép. **Philibert de Saint-Palais**, seigneur
de Rosemont,
Charles Trousseau
puis **Pierre de Champdiou**

1) **Marie de Chaumont**
ép. 1) **Hélion (Belin ?) de Naillac**,
seigneur d'Onzain
ép. 2) **Gui de Naillac**, seigneur
d'Argenton, chevalier
pro-anglais + 1418
sans postérité
(il laisse 2 bâtards Jean et Gui)
1) **Anne de Naillac**
(enlevée à la tutelle
de son beau-père Gui d'Argenton)
puis ép. 1403 (Chiché)
Guillaume, seigneur
d'Argenton, conseiller
de Charles VII, Gouverneur
du Dauphin Louis
(petit-neveu de Gui)
postérité

2) **Hugues III (Huet) de Chaumont d'Amboise (VII d'Amboise)**
° 1385 + 03/11/1415 (après la X d'Azincourt, de ses blessures)
(teste dès 1396) seigneur de Chaumont-sur-Loire (41), Saint-Vérain (58)
chevalier (1411), Chambellan du Roi & du duc d'Orléans
ép. **Jeanne Guénand (alias «Guénande» ou Guénaud)**, dame des
Bordes et d'Onzain (fille de Guillaume III, seigneur des Bordes et des
Blancs, et d'Annette (alias Antoinette) d'Amboise ; ép. 2) ~1380 Hélion de
Naillac, seigneur d'Onzain ° ~1347 + 1398 et/ou ? Amauri d'Estissac ?)

2) **Marie de Chaumont**
+ 14/04/1462
religieuse à Poissy
(reçoit des legs
de sa mère ~1420)

Pierre de Chaumont ° 1405 + 28/06/1473 (Meillant, 18)
chevalier, seigneur de Chaumont, Meillant, Les Bordes
(Grand-Pressigny, 37), Sagonne, Preuilley, Saint-Vérain,
Vendeuvre (10), La Maisonfort et Bussy (18) conseiller
& Chambellan des Rois Charles VII et Louis XI, Gouverneur
de Touraine (1440), Prévôt de Paris, Ambassadeur à Rome
(1462), Chef de la Maison d'Amboise (~1469, à la + de Louis 1^{er}
- de la branche aîné, éteinte)(relève les armes pleines d'Amboise)
(dénombre sa terre de Bussy au Roi 20/06/1462)
ép. (c.m.) 23/08/1428 **Anne de Bueil** ° 1405 + ~01/12/1458
dame d'Aubijoux (Marcenat, 14) fille de Jean IV, comte
de Sancerre, seigneur de Mermande, Faye-La-Vineuse,
Bueil, Montrésor, Saint-Calais, Château-Fromont
et Courcelles, Maître des Arbalétriers + 1415,
et de Marguerite d'Auvergne-Mercoeur, Dauphine
d'Auvergne, dame de Mermande ° 1380)

Madeleine de Chaumont-d'Amboise + après 1447 dame
de La Grenardière
ép. 18/12/1431 **Antoine de Prie**
+ ~1479 ou peu après 1481
seigneur de Monpoupon (37),
baron de Buzançais (36),
Moulins-en-Berry (-sur-Yèvre, 18),
et Gargilesse, conseiller
& Chambellan du Roi
et du Dauphin, Grand-Queux
de France (1431) (fils de Jean V
et de Jeanne ou Isabeau
de Chenac, dame de Cors
- cf. Sully)

postérité qui suit (p.9)

*postérité de Prie dont René,
Cardinal sous le règne
de Charles VII*

Amboise

Chaumont

8

Pierre de Chaumont
et **Anne de Bueil**

17 enfants dont :

Louise de Chaumont
+ 20/11/1516 (*Chinon*)
ép.08/04/1450 (*Tours*)
Guillaume Gouffier,
seigneur de Bois(s)y
et d'Oiron, baron
de Rouannois
et de Maulévrier,
Sénéchal
de Saintonge, 1^{er}
Chambellan du Roi
Charles VII, Grand-
Maître de France
+ 23/05/1495
(*Amboise*)
(fils d'Aimeri)

postérité **Gouffier**
(1 fils & 2 filles)

Charles 1^{er} d'Amboise (de Chaumont)
° ~1430 + 22/02/1481 (*Tours*) seigneur
de Chaumont, Sagonne (18), Meillant (18),
Charenton-du-Cher et Vendevre, conseiller
& Chambellan du Roi (1463) Gouverneur
d'Ile-de-France puis de Champagne (1474)
et de Bourgogne (1477), & Franche-Comté,
comte de Brienne et d'Arcy (1475),
prend la ville de Dôle
(*hommage au Roi pour Montargis 1464, 1479*)
ép. 1470 **Catherine de Chauvigny**,
dame de Lignièrès (18) et Ravel
° 1450 + après 16/12/1485 (fille d'André,
seigneur de Ravel et Meymont,
et de Jacqueline de Beaujeu)
(*hommage au Roi pour Montargis 1480*)

postérité qui suit (p.11)

**Jean 1^{er}
de Chaumont**
° 1434
+ 08/05/1498
(*Dijon*) Evêque
de Mailleçais
puis Evêque-duc
de Langres,
Pair de France,
Abbé de saint-
Jean d'Angély et
de Bonnecombe
(1474)

**Louis d'Amboise de Chaumont
dit «le Bon»** ° 1433 + 01/07/1505 (Lyon)
Evêque d'Albi (1473-1502, *succède
au Cardinal Joffredi*), Cardinal (1507)
Abbé de Jumièges (1472-~1480),
conseiller du Roi (*dès 1469*), en mission
auprès des Etats du Languedoc,
Roussillon, Bordelais & Guyenne
(*après 09/1489*), Commissaire chargé
de la Péréquation de l'Impôt (1492-1494)
(*érige le clocher de la Cathédrale Sainte-
Cécile d'Albi ; achète 1479 à Georges
de La Trémoille, les châteaux de Montmiral,
Villeneuve et Milhavet ; bâtit le château
de Combefa*) (en disgrâce 1483 à l'avènement
de Charles VIII ; contribue à «démarrier»
Louis XII de Jeanne de France)

Jean de Chaumont dit «d'Amboise»
° 1440 + 18/04/1516 seigneur de Bussy
et Reynel (*Champagne*), Gouverneur
de Normandie
ép. 30/06/1474 **Catherine de Saint-Belin**
° 1455 + après 08/05/1502 dame
de Saxefontaine (fille de Geoffroi,
conseiller & Chambellan du Roi,
Bailli de Chaumont, et de Marguerite
de Baudricourt, Bailli de Chaumont,
Capitaine de Vaucouleurs en 1428/29)

postérité qui suit (p.12)
de la **branche de Bussy**

> suite en p. 9 (reliquat
de la postérité féminine) >

Pierre de Chaumont
+ 01/09/1505 (Blois)
Evêque de Poitiers
(1481), Abbé de Saint-
Jouin de Manes
et de Notre-Dame
de Lire (1480)
X ~1476 liaison
avec **Catherine
de Genouillac** ° 1459

d'où **René** ° 1477 Abbé
de Saint-Cyprien
de Poitiers
& **Pierre**, lieutenant
de la Vénerie du Roi
François 1^{er}

**Jacques
de Chaumont**
° après 1440
+ 27/12/1516
Abbé de Jumièges
(~1480-~1505)
et de Cluny
(*serment au Roi
1474*), Evêque
de Clermont
(1505)

**Aimery ou Emery
de Chaumont**
° 1454 (Chaumont)
+ 13/11/1512 (Rhodes)
Grand-Prieur
de France,
41° Grand-Maître
de l'Ordre de Malte
(ou Rhodes)
(élu 1503-1512),
Général en Milanais
pour François 1^{er}

**Georges 1^{er} de Chaumont
dit «Cardinal d'Amboise»**
° 1460 (Chaumont) + 25/05/1510 (Lyon)
(*teste 31/10/1509, lègue à son neveu Georges*)
Evêque de Montauban (1485), Archevêque
de Narbonne (02/12/1491-01/06/1494)
puis de Rouen (21/08/1493-01/06/1494
-25/05/1510), principal Ministre de Louis XII,
Cardinal (12/09/1498, *par le Pape Alexandre VI
Borgia*), Légat du Pape en Avignon
& au Royaume de France, Gouverneur
de Normandie (09/07/1498-25/05/1510)
(*en disgrâce 1483 à l'avènement de Charles VIII,
détenu (1487), réfugié à Avignon
après Saint-Aubin du Cormier 07/1488)*)

(Huet) Hugues d'Amboise-Chaumont + avant 20/07/1502
(*teste à Blois 07/12/1501*) seigneur d'Aubijoux (*Diocèse de Clermont
en Auvergne*), baron de Castelnau, seigneur de Graulhet
(*par mariage*), Châtelain de Pézenas et de Montignac (*brevet
16/03/1480*) capitaine de 100 arbalétriers à cheval (08/06/1499)
en Italie, X à Fornoue (1495) et contre Gênes, Gouverneur
& Capitaine d'Aigues-Mortes, Armagnac & Pézenas,
Sénéchal de Beaucaire & du Roussillon, Lieutenant-Général
du Languedoc & de la Toscane,
ép.13/11/1484 **Madeleine de Lescun (Armagnac)**,
dame de Sauveterre + après 16/02/1515 (*test.*)
(fille de Jean dit « de Lescun», Bâtard d'Armagnac, seigneur
de Gourdon, comte de Comminges, Maréchal de France,
Chambellan du Roi, et de Marguerite de Saluces)

postérité qui suit (p.24) de la branche
d'Amboise de Chaumont d'Aubijoux

Amboise

Chaumont

< suite de la p. 8 <

8, 9

Pierre de Chaumont
et **Anne de Bueil**
(17 enfants dont :)

Anne de Chaumont
° ~1458
ép. 13/06/1473
Jacques (alias Antoine) de Chazeron
chevalier, seigneur de Montfaucon (1493)
Chambellan
& 1^{er} maître d'hôtel du Roi

Marie de Chaumont + après 1462
ép. **Jean III de Hangest** + 1490
seigneur de Genlis, Abbécourt, Fresnoy et Magny + 1490
(fils de Jean II et de Marie de Broyes)

Louis de Hangest
seigneur de Moyencourt et de Montmor
ép. 21/05/1499 **Marie de Fay d'Athies**,
dame de Moyencourt, Chipigne et Montmor (fille de Gérard de Fay, seigneur d'Athies)

postérité Hangest

Catherine de Chaumont
dame de Linières
ép. 1474 **Pierre dit «Tristan»**, baron de **Castelnau-Caylus** (1530) et baron de Clermont-Lodève + 1537

Madeleine de Chaumont
° 1439 + 11/08/1500
Abbesse de Charenton et de Saint-Menou(x)

Charlotte + 06/1497
Charlotte, religieuse à Fontevraud

Marguerite de Chaumont + ~1495
ép. **1**) 11/03/1452 **Jean (II) Crespin**
+ après 03/04/1453 seigneur de Mauny, du Bec-Crespin et Auvricher, Maréchal Héréditaire de Normandie (fils de Guillaume X, et de Jacqueline d'Auvricher)
ép. **2**) 10/10/1457 **Jean II de Rochechouart-Mortemart**, seigneur de Mortemart, Sérigné, Saint-Germain, Viconne et Montpipeau + 30/03/1477 (Mortemart) (fils de Jean 1^{er} et de Jeanne de Torsay)

postérité dont
Jeanne de Rochechouart de Mortemart
qui ép. 16/09/1488 **Jean de Châtillon**
+ 07/1520 chevalier, seigneur de Bouville et Farcheville

Amboise *Chaumont*

9

Charles 1^{er} d'Amboise (- Chaumont)
et Catherine de Chauvigny

François de Chaumont

Grand-Maître de l'Ordre de Saint-Lazare (siège : Boigny, près Orléans) (se désiste de son droit d'aînesse en faveur de son cadet Charles)

possible postérité bâtarde

Catherine (de Chaumont) d'Amboise

+ avant 1518
ép. 19/04/1516

François II de La Tour d'Auvergne, vicomte de Turenne ° 05/07/1497 (Limeuil) + 12/07/1532 (Villichet)

Charles II de Chaumont d'Amboise aussi dit «Maréchal de Chaumont»
° ~1473 + 11/02/1511 (*Corregio, Lombardie, Italie*) seigneur de Chaumont, Sagonne, Meillant et Charenton, capitaine de 30 lances (1494), chevalier de l'Ordre du Roi, conseiller & Chambellan du Roi, Grand-Maître de France & de la Maison du Roi (1499), Lieutenant-Général (Vice-Roi) pour le Roi en Lombardie (1501), Maréchal de France (01/03/1506), Capitaine de Dieppe & capitaine d'une compagnie de 100 lances (1504), Gouverneur & Lieutenant-Général de Paris & Ile-de-France, Milan & du Milanais (~1500), Gênes (1504, reprise 1507) puis de Normandie, Amiral de France (*par Lettres patentes du 24/09/1508, y remplace son beau-père Louis Malet de Gravelle*), commande l'avant-garde à Agnadel (1509), X en Italie (1510)

ép. 1491 **Jeanne Malet de Gravelle**, dame de Marcoussis, Chartres, Saint-Clerc, La Ville-du-Bois, Fretay, Viviers, Gometz-Le-Châtel et Nozay-La-Ville (1519 part d'héritage paternel), hérite des fiefs berrichons des Chaumont (1525, à la mort de son fils)

° ~1475 + 18/09/1540 (fille de Louis, seigneur de Gravelle, Sées, Bernay, Marcoussis, Montagu, Milly, du Bois-Malesherbes et Chartres, Amiral de France, et de Marie de Balsac ; ép. 2) mi-1528 René d'Illiers, seigneur de Milly, + 07/1532, fils de Louis et de *Françoise de Bigars ou plutôt de Jeanne de Flocques*) (à sa mort ses biens reviennent aux enfants Balsac de sa soeur Anne)

X) liaison avec la marquise **Ippolita Scaldasole**

postérité & postérité naturelle qui suivent en annexe (p.26)

Les biens de la Maison d'Amboise passent à celles de *La Rochefoucauld & de Luxembourg* : seigneuries de Chaumont, Meillant, Lignièrès, Le Pondix, Charenton, Ravel, Chandeuil, Thévé, Rezay, Jaligny, Vendeuve, Saint-Illpize, Meymont, Enuzat, Vaulx, Lorraine d'Auvergne, etc.

Louis (de Chaumont) d'Amboise + 1517

(Lorette, Marches d'Ancône, Italie) Evêque d'Autun, puis d'Albi (*succède à son oncle Louis*) enfin Cardinal (1506, par le Pape Jules II)

Catherine d'Amboise ép. **François de La Tour**, vicomte de Turenne

Gui de Chaumont d'Amboise ° 1475

+ avant 11/01/1508 seigneur de Ravel, conseiller & Chambellan du Roi (1502), capitaine des 200 Gentilhommes de la Maison du Roi Louis XII
ép. 18/11/1491 **Françoise (alias Catherine) Dauphine de L'Espinasse** ° 1462 + après 27/11/1510 dame de Combronde et Saint-Illpize (43) (fille d'Erard, et d'Antoinette de Polignac)

Antoinette d'Amboise ° 1495 + 02/07/1552 dame de Ravel (63), Chaumont-sur-Loire (41), Meillant, Sagonne et Lignièrès (18), Jaligny (03) (*hérite de sa tante Catherine tous les biens de la Maison d'Amboise*)
ép. 1) 1507 son cousin **Jacques d'Amboise**, seigneur de Bussy +X 1515 (Marignano)
ép. 2) (c.m.) 23/10/1518 **Charles Antoine de La Rochefoucauld** ° 1471 + 30/03/1537 baron de Barbezieux (16), Amiral de France, Sénéchal d'Auvergne & de Guyenne, Général des Galères, Gouverneur de Paris (*vendit 31/03/1550 le château de Chaumont à Catherine de Médicis*)
ép. 3) 1543 **Louis III de Luxembourg** + 11/05/1571 comte de Roucy (02)

postérité **La Rochefoucauld**

Marie de Chaumont

+ 09/01/1519 dame de Ricey (Aube), Villers (Gyé-sur-Seine, Aube)
ép. 1) 05/02/1487 **Robert II de Broyes-Sarrebrück**, comte de Roucy et Braine, seigneur de Commercy, Montmirail, La Ferté-Gaucher et Venizy + 04/09/1504 (Paris) (fils d'Amé II et de Guillemette de Luxembourg)
ép. 2) **Jean V (ou VI) de Créquy**, seigneur de Créquy, Fressin, Canaplese et Moliens

Catherine (de Chaumont) d'Amboise ° ~1481

+ 01/01/1550 ns dame de Chaumont, Lignièrès, Charenton, Saint-Brisson, Amplepuys, Meillant et Autry
ép. 1) 11/08/1497 **Christophe de Tournon**, seigneur de Beauchastel, Chambellan + dès 1501 (fils de Jacques II et de Jeanne de Polignac)
ép. 2) 10/10/1501 **Philibert de Beaujeu**, seigneur de Lignièrès et Amplepuys + 1541
ép. 3) 11/06/1542 (Li(g)nièrès) **Louis de Clèves**, comte d'Auxerre, seigneur de Cayeux, Boulencourt et Anglemoutiers ° 1495 + 1545 (fils d'Engilbert, comte de Nevers, Réthel, Etampes, Eu et Auxerre, et de Charlotte de Bourbon-Vendôme)

sans postérité

Amboise

Chaumont

branche de Bussy

9

Jean de Chaumont
(armes brisées d'un dauphin d'azur, en chef sur le premier pal, provenant de son aïeule Anne de Bueil)
 et **Catherine de Saint-Belin**
 16 enfants (8 fils & 8 filles) dont :

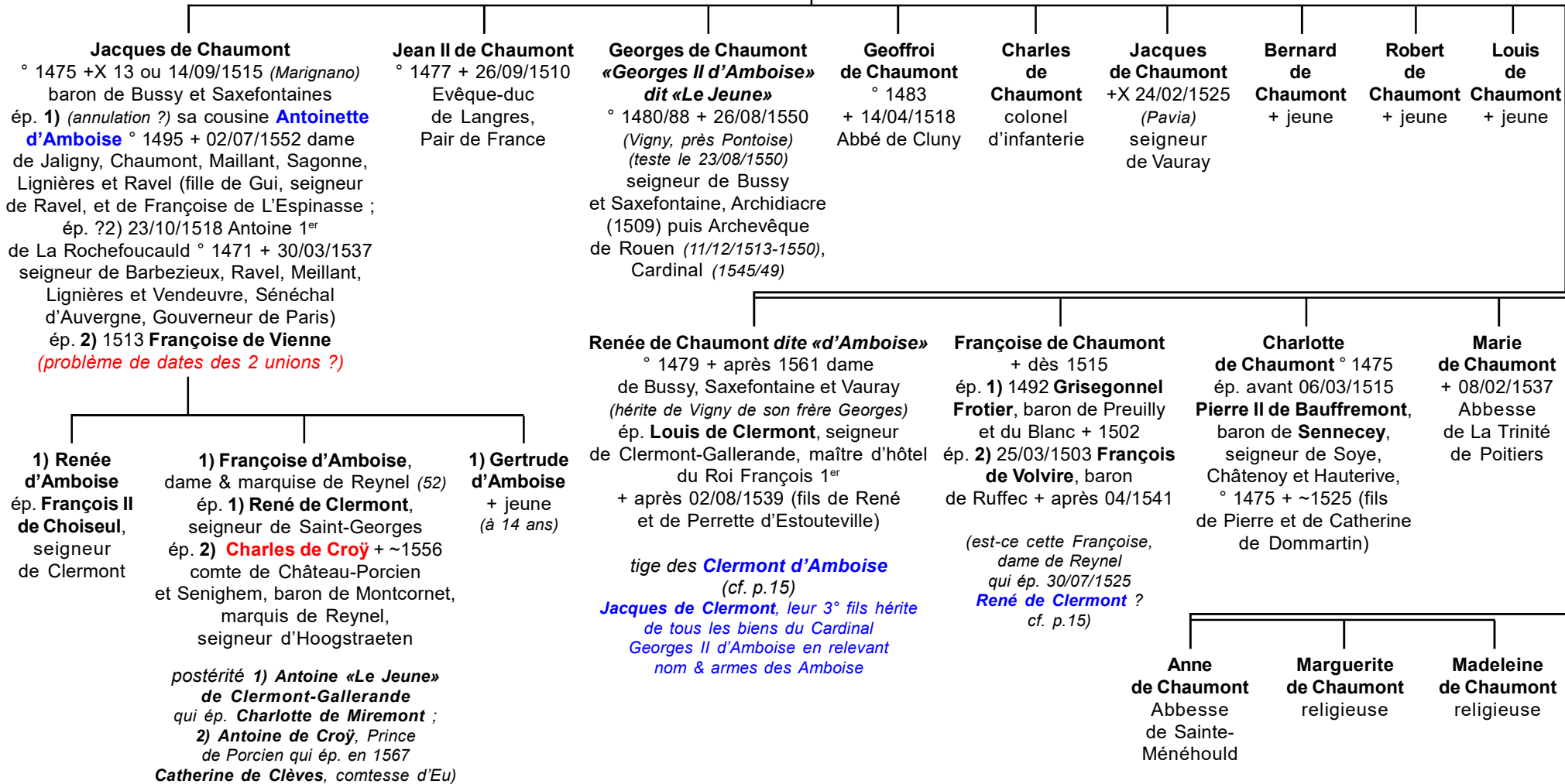

Amboise

alliance
Garencières

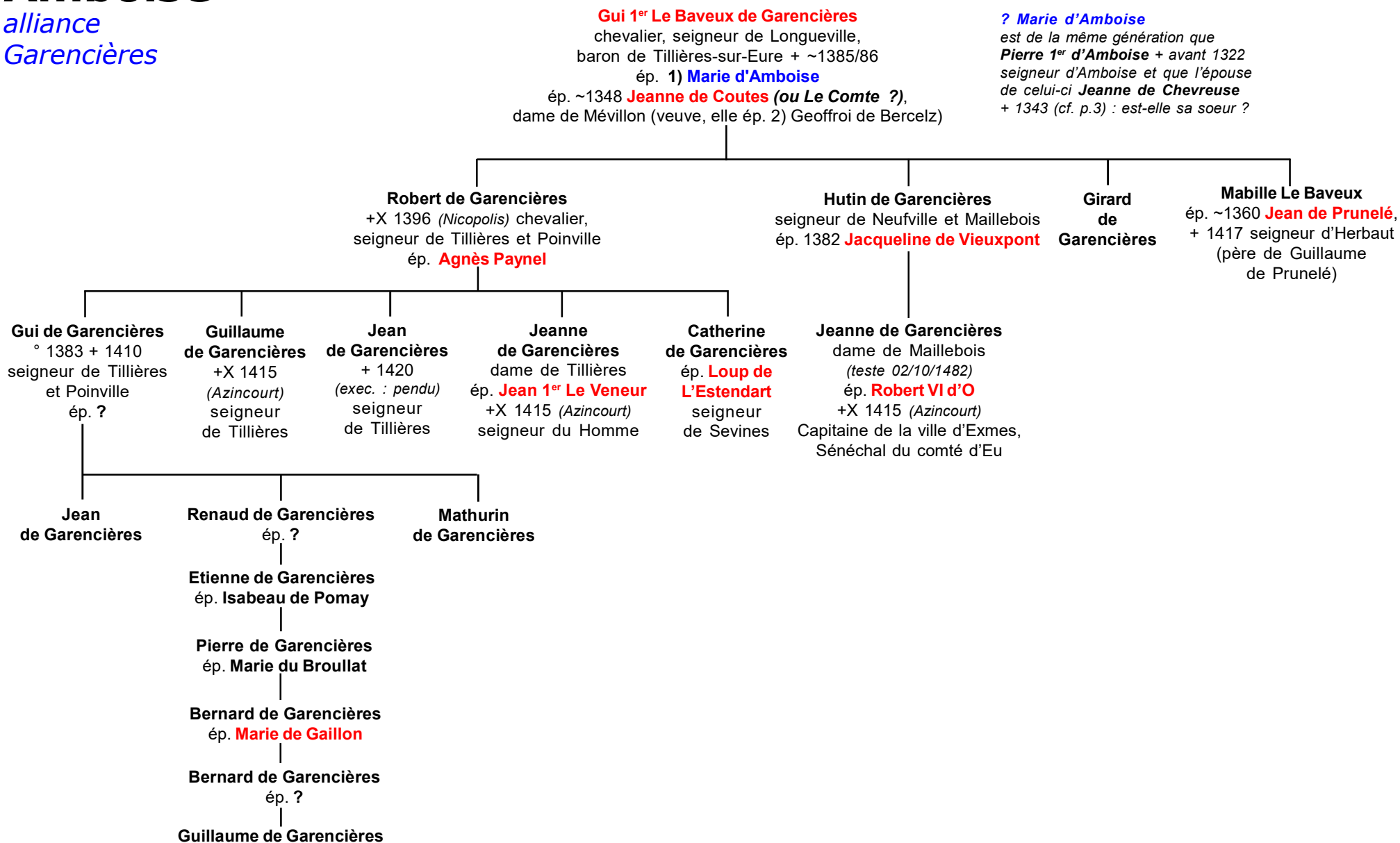

Amboise

Clermont (d'Amboise)

Origine des Clermont

Anjou, marquis de Reynel

(1100-1670)

extinction 1823

(avec le marquis de Clermont-Gellerande, Pair de France, dernier membre de la branche aînée survivante à celle de Clermont d'Amboise éteinte en 1727)

armes Clermont :

«D'azur à 3 chevrons d'or, le 1^{er} écimé(ou brisé)» ;

supports : 2 lions d'or

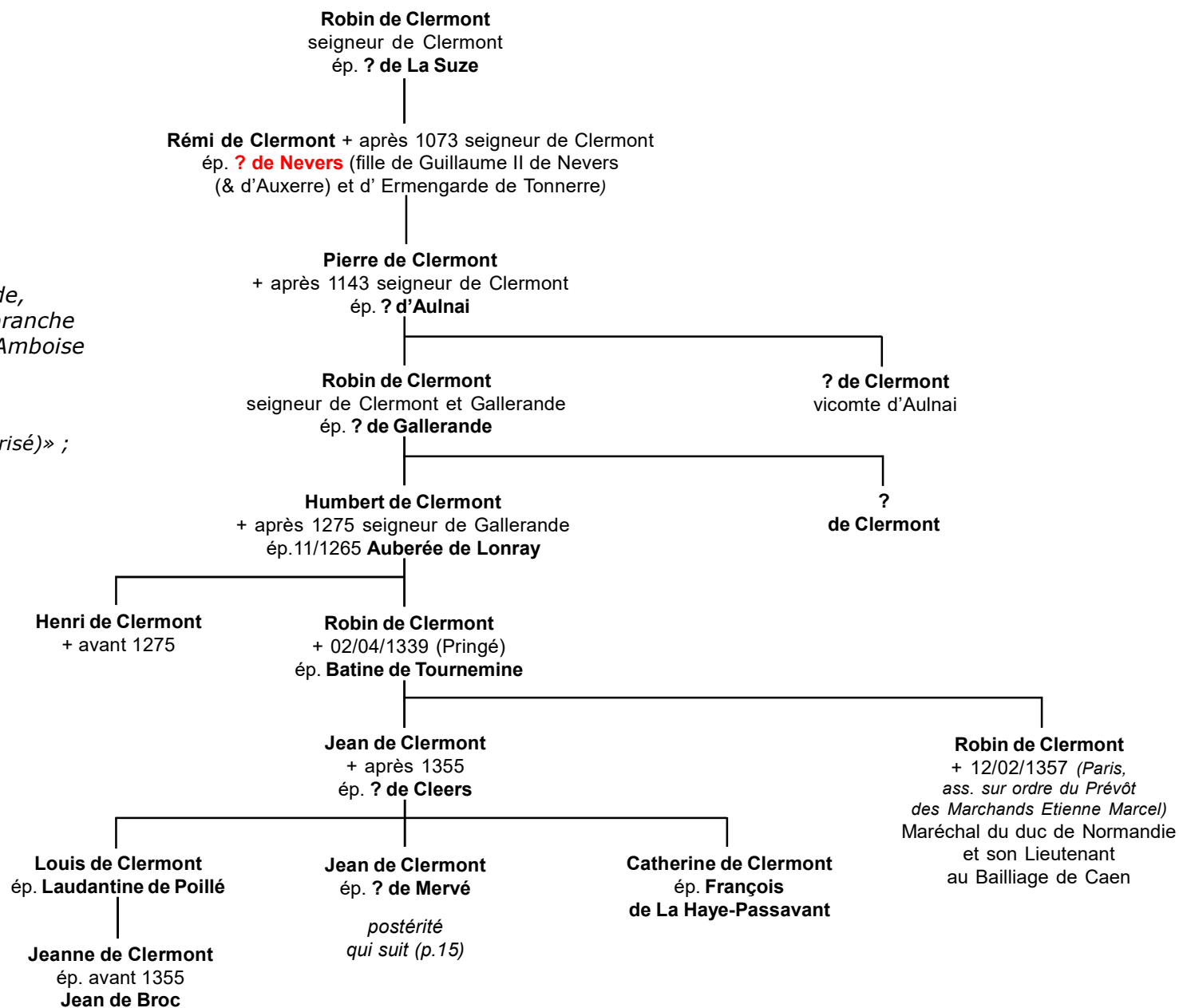

Amboise

Clermont d'Amboise (Clermont-Gallerande)

armes des Clermont-Gallerande :
«d'azur, à trois chevrons d'or,
celui du chef brisé»

armes des Clermont-d'Amboise :
«Ecartelé, aux 1 & 4, d'azur,
à trois chevrons d'or, le 1^o brisé ;
aux 2 & 3 palé d'or & de gueules
de six pièces»

12

1) **Louis de Clermont**
+ après 02/08/1539
seigneur de Clermont-
Gallerande, maître d'hôtel
du Roi François 1^{er}
ép. **Renée d'Amboise**,
dame de Bussy
+ après 1561

postérité qui suit (p.16)

1) **René de Clermont** + après 02/08/1539 seigneur
de Saint-Georges, Prince Souverain de Delain, chevalier
de l'Ordre du Roi, membre des Cent-Gentilhommes de Sa Maison
ép. 1) **25/02/1517 Philiberte de Goux dite «de Rupt»** (fille de Jean,
baron de Rupt, Souverain de Delain (Franche-Comté), Grand-
Chambellan de l'Empereur Charles Quint, et de Catherine
de Vienne ; veuve de Jean de Roi, baron de Pleurs)
ép. 2) 30/07/1525 **Françoise d'Amboise**, dame de Reynel
(fille unique de Jacques, seigneur de Bussy,
et d'Antoinette d'Amboise, dame de Reynel (52)

postérité qui suit (p.20)

1) **Avoye
de Clermont**
ép. **Jacques
de Pellevé**,
seigneur
de Cully

2) **François
de Clermont**
seigneur de Traves
ép. 16/09/1527
Anne Gouffier

2) **Claude
de Clermont**
seigneur
de Toulangeon
ép. **Perrette
de La Chambre**

2) **Christophe de Clermont**
2) **René de Clermont**
2) **Jeanne de Clermont**
2) **Marthe de Clermont**
2) **Catherine de Clermont**
2) **Renée de Clermont**

*Reynel, érigé en marquisat par le Roi François 1^{er} en faveur d'Antoine de Croÿ,
fils de Charles de Croÿ, comte de Porcien et de Françoise d'Amboise, veuve
de René et remariée, revient aux Amboise - faute d'héritiers - à Antoine
de Clermont d'Amboise, frère utérin d'Antoinette ? > cf. p.9*

14

Jean de Clermont
et ? de Mervé

Louis de Clermont
+ après 1399
seigneur de Gallerande
ép. ? de **Beuvron** (Sologne)

? de Clermont
ép. 1) **Geoffroi de Mauloy**
ép. 2) **Jean d'Estiolles**

Pierre de Clermont
seigneur de Malemort,
capitaine d'une compagnie
d'hommes d'armes (1399)

**Jean
de Clermont**
+ 1416

Eustache de Clermont + avant 1444
seigneur de Gallerande
ép. **Jeanne de L'Isle-Bouchard** (fille
de Jean et de Jeanne de Bueil)

Robin de Clermont
+X 17/08/1424
(Verneuil-sur-Avre, 27)

Catherine de Clermont
Philippe de Clermont
Jeanne de Clermont
Marie de Clermont
? de Clermont

Louis de Clermont + 1477 seigneur de Gallerande, Chambellan de René II,
Roi des Deux-Sicules, duc d'Anjou, chevalier du Croissant (25/08/1448)
ép. 1) **Marguerite de La Haye-Passavant**
ép. 2) **Marie Malet de Graville**

Jacques de Clermont
? de Clermont

1) **Louise de Clermont**
ép. 1) 20/01/1460 **Jean Aménard**,
seigneur de Chanzé
ép. 2) après 10/04/1472 ? de **Brie**

2) **René de Clermont** + après 1524
seigneur de Gallerande, Vice-Amiral de France
ép.1) **Pierrette d'Estouteville** (fille de Michel
d'Estouteville et de Marie de La Roche-Guyon)
ép. 2) **Jeanne de Toulangeon**

Amboise

Clermont d'Amboise (Clermont-Gallerande)

château de Pringé (Luché-Pringé, 72)
Filiation suivie depuis le XIII^e s. ;
preuves en 1448

14

Louis de Clermont
et Renée d'Amboise

Les *nom & armes d'Amboise* ne devant point passer sur la tête des femmes tant qu'il restait des héritiers mâles dans la famille, un procès est fait par **Gentien d'Amboise**, Evêque de Tarbes (cité bulle du pape Paul IV 06/08/1556). Par un acte du 25/06/1558, ledit **Gentien d'Amboise** s'engage à payer seul tous les frais du procès au Parlement de Paris entre **Renée d'Amboise**, dame de Clermont & **Jacques de Clermont** son fils, d'une part, & lesdits **Gentien & Louis d'Amboise (d'Aubijoux)**, d'autre part, au sujet du nom et du blason de la famille. L'issue de ce procès est restée inconnue...

3^o fils

Georges 1^{er} de Clermont d'Amboise + dès 10/02/1581 seigneur de Gallerande et Clermont, vicomte du Grand-Montrevault, baron de Bohardy, Mervé (achat le 16/08/1562), chevalier de Saint-Michel (1563), capitaine de 30 puis de 50 lances
ép. 1) **Pérenelle de Blanchefort** (fille de François, seigneur de Saint-Janvrin, et de Renée de Prie)
ép. 2) **Anne d'Alègre**, comtesse de Joigny, dame de Vitteaux et Précy + après 1566 (fille de François, seigneur de Précy, vicomte de Beaumont-Le-Roger et Arques, Grand-Maître des Eaux-&-Forêts de France, et de Charlotte de Châlon ; veuve d'Antoine du Prat, baron de Nantouillet)
ép. 3) (c.m.) 17/02/1573 **Anne de Savoie-Tende** + après 1593 (fille de Claude, comte de Tende, Gouverneur de Provence, et de Françoise de Foix-Meille ; veuve de 1) Jacques de Saluces, comte de Cardé & 2) Antoine de Clermont d'Amboise, marquis de Reynel)

Jacques de Clermont d'Amboise ° ~1525 + avant 1588 (1587 ?) seigneur de Bussy (donation de son oncle le Cardinal d'Amboise sous condition de relever ses nom & armes) et Sexfontaine, capitaine d'une compagnie de 30 lances puis 50 hommes d'armes des Ordonnances du Roi (10/1568-08/01/1574), chevalier de Saint-Michel (1563), Chambellan & Lieutenant-Général du duc d'Alençon (1578), Chambellan du Roi, conseiller d'Etat
ép. 1) 26/06/1550 **Catherine de Beauvau**, dame de Moi(g)neville (fille de René, seigneur de Moi(g)neville)
ép. 2) ~1580 **Jeanne de Romécourt** (fille de Jean, seigneur de Massault)

postérité qui suit (p.23)

Georges II de Clermont d'Amboise + entre 01/12/1611 & 01/11/1614 marquis de Gallerande (1578) & aux mêmes titres, capitaine de 50 hommes d'armes, chevalier de Saint-Michel (1571), RPR, commande l'artillerie du Roi de Navarre (1587), conseiller du Roi, maréchal de camp (02/02/1592), Gouverneur de Castres
ép. (c.m.) 27/09/1572 **Marie Clutin de Villeparisis** (fille de René, seigneur d'Oisel, Villeparisis et Saint-Aignan, Ambassadeur en Ecosse, et de Louise-Françoise de Thouars)

Louise de Clermont d'Amboise
ép. **Philippe d'Oineau (ou Doyneau)**,
seigneur de Sainte-Souline

Edme de Clermont d'Amboise + avant 1581
vicomte du Grand-Montrevault (03/1573)

Henri 1^{er} de Clermont d'Amboise + après 1651 (Saint-Aignan) abjure la RPR (1624), marquis de Gallerande, vicomte du Grand-Montrevault, seigneur de Saint-Aignan, lieutenant au régiment Royal-Infanterie (1601, 1620 ?), Colonel-Général de la Cavalerie française & allemande de Venise (13/03/1647)
ép. 1) (c.m.) 10/07/1620 **Louise de Pognac** (fille de Gabriel, seigneur de Saint-Germain, et de Lée Boutaut, (belle-soeur de Gaspard de Coligny) ; veuve d'Henri Poussart, baron du Vigean)
ép. 2) 1632 **Charlotte Hatte** (fille de Pierre, seigneur de Saint-Marc, conseiller au parlement de Paris, et de Françoise de Bullion)
ép. 3) (c.m.) 08/05/1638 **Jeanne de Guillon** (fille de Daniel, seigneur de Lange, et de Marie Prévost ; veuve de Daniel Tilenus)

postérité qui suit (p.17)

Marie de Clermont-Gallerande
ép. 1595 **Jean-Antoine de Saint-Simon-Courtomer**,
1^{er} marquis de Courtomer

Judith de Clermont-Anjou
ép. 1) **Centurion de Pardieu**
° 1569 + 1614
Gentilhomme ordinaire de la Chambre du Roi
ép. 2) 1636 **Pierre de Croismare**
ép. 3) ? **de La Roque-Budos** marquis de Gravelines

Charlotte de Clermont d'Amboise
ép. 1) **Jean Chabot**
+ avant 1618
ép. 2) 08/09/1618 **Georges d'Argenson**,
seigneur d'Avesnes

Isabelle Louise de Clermont d'Amboise
° avant 11/11/1594 (Paris) RPR
ép. 1) 1625 **Gédéon de Botzelaer-Asperen**,
baron de Langherack + 29/01/1634 (Paris)
Ambassadeur des Provinces-Unies des Pays-Bas à la Cour de France (1614-1634)
ép. 2) **Jacques Nompar de Caumont**
° 1558 + 10/05/1652 1^{er} duc de la Force (05/10/1637-1652) capitaine des Gardes du Corps du Roi, Gouverneur du Béarn, Général des Armées du Roi en Piémont, Allemagne & Flandres

Amboise

Clermont d'Amboise

(Clermont-Gallerande)

16

Henri de Clermont d'Amboise
et 1) Louise de Polignac
et 2) Charlotte Hatte
et 3) Jeanne de Guillon

1) Henri II de Clermont d'Amboise

° 06/06/1621 + 1667 marquis de Gallerande
ép. avant 14/08/1649 **Renée Mon(n)et** ° (Calais)

1) Georges de Clermont d'Amboise

° 14/08/1622 + avant 1679
marquis de Saint-Aignan
ép. 08/10/1646 **Madeleine Gaudon
de La Rallièrre** + 01/01/1717

1) Louis de Clermont d'Amboise

° 1626 + avant 1655 baron de Mervé
ép. 29/03/1652 **Suzanne Morin**, dame de Loudon
et du Tronchet ° 1628 + 09/08/1695 (fille d'Henri
+ 1629, et de Suzanne Le Conte de Nonant)

postérité qui suit (p.18)

Louis IV de Clermont d'Amboise

° 11/06/1650 (Gallerande) + 05/09/1712 (Taverny, 95)
marquis de Gallerande, aide de camp au service
de l'Archevêque de Cologne, Prince de Liège (1672),
cornette au régiment de Chartres-Cavalerie (1678)

ép. 1) ? de Hotpen (ou Hogten)
(originaire du Pays Liégeois)

ép. 2) 29/04/1706 **Marie Françoise de La Motte
de Montpellé** ° ~1679 (mariage secret ?)

Louise de Clermont
d'Amboise + 09/1669

ép. 28/10/1662 (Pringé)
Gaspard de Champagne,
comte & Gouverneur de la Suze,
Belfort et Ferrette, Lieutenant-
Général des Armées du Roi

Georges Henri de Clermont d'Amboise

° 10/01/1653 (Saint-Aignan) +X 04/1702 (siège de Mantoue)
chevalier, marquis & seigneur de Saint-Aignan, Marolles, Chissé
et Ponthouin, capitaine de la Mestre-de-camp-Général-cavalerie,
mestre de camp d'un régiment de cavalerie (1689),
Brigadier (03/01/1696), maréchal de camp (29/01/1702)
ép. 1672 **Marie Madeleine Bitault de Chizay** + 1742 (fille unique
de René, écuyer, seigneur de Riou, et de Madeleine de Coulanges)

Louis,
Anne Louise
& Eléonore
de Clermont
d'Amboise

2) Marie Louise Thérèse
de Clermont-Gallerande

° 07/1707 marquise
de Clermont, dame d'honneur
d'Elisabeth d'Orléans,
Reine d'Espagne,
puis de la duchesse
de Penthièvre

2) Louis François
de Clermont-Gallerande

° 07/07/1708 (Taverny)
+X 22/08/1742 (Prague)
colonel de Vermandois-
Infanterie (1738) puis
d'Auvergne-Infanterie
(1740)

2) Jean
de Clermont-
Gallerande

° 01/1710
+ avant 1752
chevalier
de Malte (1718)

Georges-Jacques de Clermont d'Amboise
dit «Comte de Clermont» ° 1689 +X 06/06/1734

(blessé à Colorno, près Parme le 05/06)
seigneur & marquis de Saint-Aignan,
colonel d'Auvergne-Infanterie (1716),
Brigadier d'infanterie (1734), Inspecteur-général
de l'Infanterie, chevalier de Saint-Louis
ép. 14/01/1728 **Louise Diane Françoise
de Clermont-Gallerande** ° 1710 + 1788

Marie Catherine
de Clermont
d'Amboise

° 16/09/1691
(Saint-Aignan)
+ après 23/12/1761
(Paris)

Louise-Françoise
de Clermont
d'Amboise

° 26/03/1701 (Paris)
+ 1727 (Le Mans)

? de Clermont d'Amboise

+ en bas âge

Amboise

Clermont d'Amboise (Clermont-Gallerande)

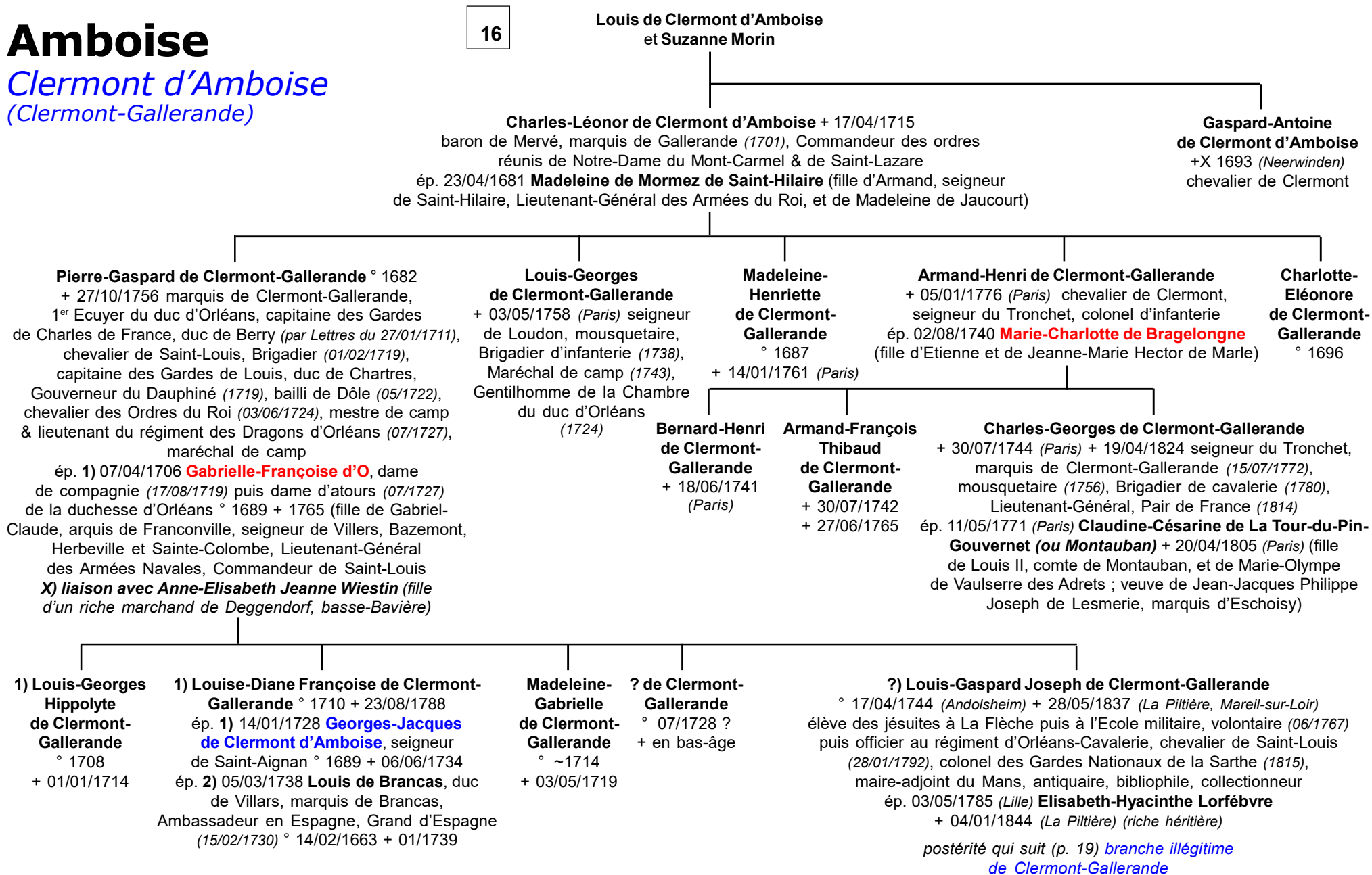

Amboise

Clermont d'Amboise (Clermont-Gallerande)

18

Louis-Gaspard Joseph
de Clermont-Gallerande
et Elisabeth-Hyacinthe Lorfébvre

Dernière branche, illégitime

? de Clermont-
Gallerande
° & + 02/09/1786
(La Piltière)

César-Georges
de Clermont-
Gallerande
° 18/02/1789
(La Piltière)
+ 26/09/1791
(La Piltière)

Alexandrine
de Clermont-
Gallerande
+ 1818

Théodore-Louis Apollinaire de Clermont-
Gallerande ° 01/10/1793 (*Le Mans*)
+ 21/03/1878 (*La Piltière*)
marquis de Clermont-Gallerande,
officier de cavalerie, chef d'escadron,
officier d'ordonnance du marquis
d'Autichamp, Général-en-Chef
de l'Armée «*catholique et royale*» en 1815
ép. **Rose Louise Quilliard**
+ 05/06/1890 (*La Piltière*)

Adolphe-Armand Louis Gaspard
de Clermont-Gallerande
° 04/12/1798 (*Le Mans*) + 20/11/1863
(*Le Chalet, près Clermont, 72*)
chevalier de Clermont, officier
de cavalerie, Garde du Corps (1815),
capitaine au 1^{er} régiment
de Cuirassiers (1822)

Almire-Alexandrine Louise
de Clermont-Gallerande
° 13/11/1804 (*Le Mans*) + 14/08/1880
ép. 1826 **Jean**, baron **de Schaller**,
Patricien de Fribourg, Commandant
au 8^{ème} régiment des Grenadiers-
Suisses de la Garde Royale,
puis Inspecteur des troupes fédérales

Blanche-Louise
de Clermont-Gallerande
° 11/06/1836 (*La Piltière*)
+ 20/08/1837 (*La Piltière*)

Adhémar-Louis Gaspard
de Clermont-Gallerande
° 29/11/1837 (*Chatoillenot, 52*)
+ 06/10/1895 marquis de Clermont-
Gallerande, artiste peintre
ép. 11/04/1863 ?

Aymar-Louis Marie Ernest de Clermont-Gallerande
° 18/09/1865 (*La Piltière*) + 25/11/1911 (*Ain Sefra, Algérie*)
marquis de Clermont-Gallerande, lieutenant au 20^{ème}
régiment de chasseurs à cheval (1896) puis capitaine
*dernier représentant de la branche illégitime
de la Maison de Clermont-Gallerande*
ép. 04/09/1896 (*Varsovie*) comtesse **Roza Jadwiga
Zamoyska** ° 29/08/1866 (*Minkowicze*)
+ 21/03/1935 (*Paris*)

Diane-Louise
Marie
de Clermont-
Gallerande

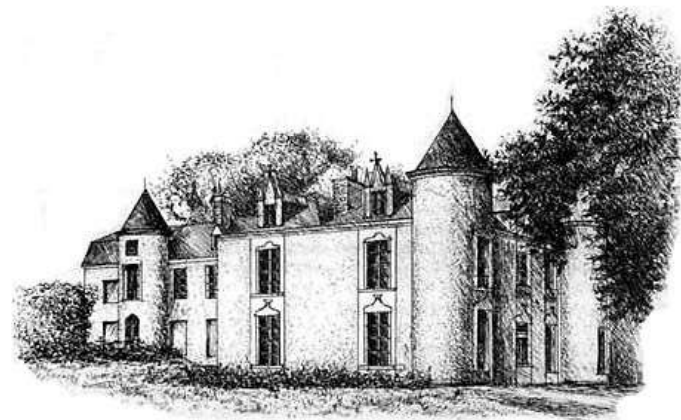

La Piltière à Mareil-sur-Loir

Amboise

15

René de Clermont
et 1) **Philiberte de Goux**
et 2) **Françoise d'Amboise**

Clermont d'Amboise
(Montglas, La Roche, Reynel)

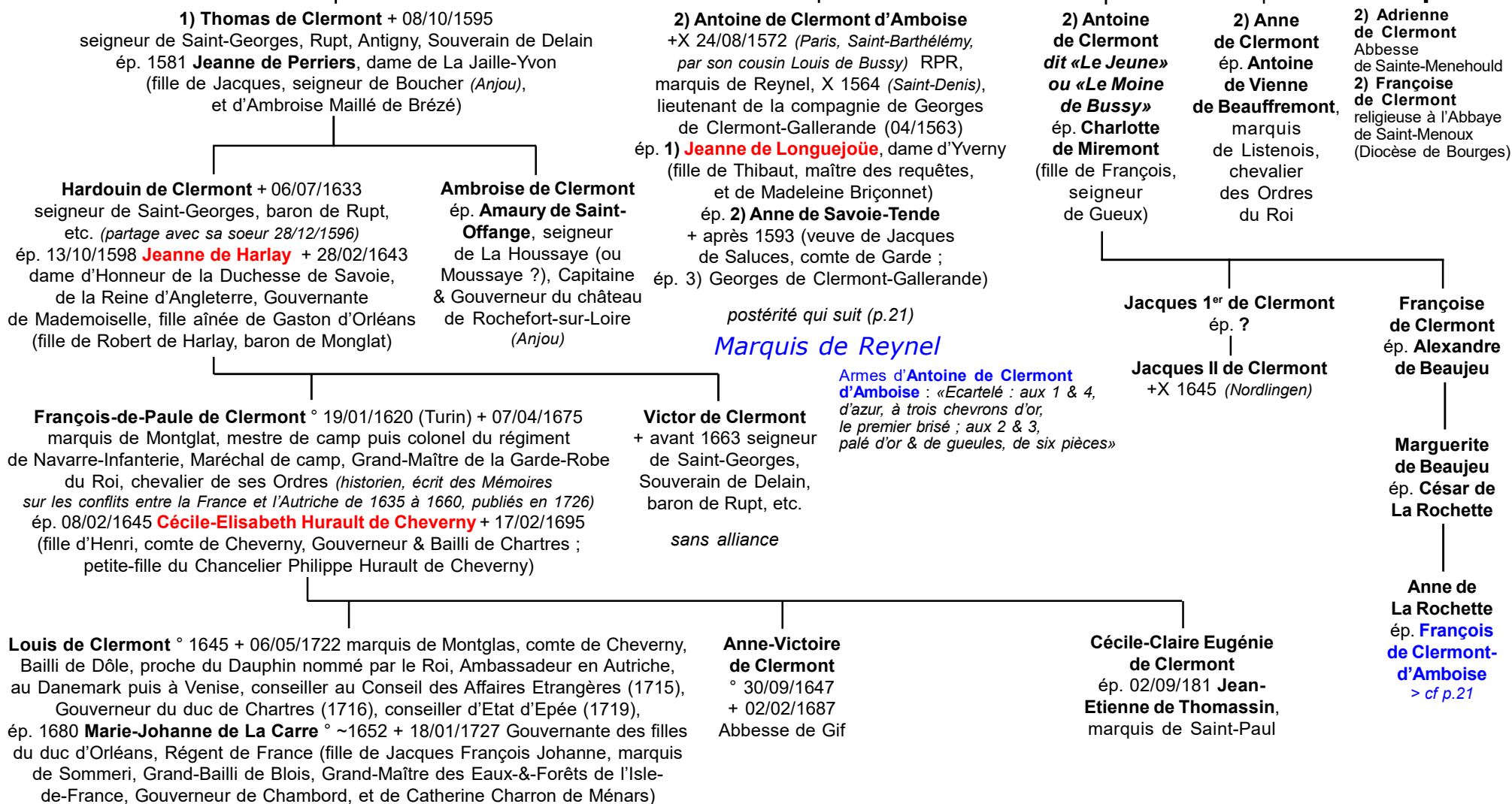

sans postérité

Amboise

Clermont d'Amboise

Marquis de Reynel (52)

20

Antoine de Clermont d'Amboise

et 1) **Jeanne de Longuejoüe**

et 2) Anne de Savoie-Tende

1) **Louis 1^{er} de Clermont d'Amboise** +X 03/11/1615 (*près d'Arcis-sur-Aube, en cherchant à interdire la jonction de 600 reîtres à l'armée des Princes*)
marquis de Reynel, baron de La Fauche, seigneur de Blaise et Sexfontaines,
Bailli et Gouverneur de Chaumont-en-Bassigny, Gouverneur de Vitry
ép. **Anne Lallemant**, dame de Marmagne (*ou Marmaignes*) (fille de Jean, seigneur de Marmaignes, Grand audencier de France, et de Marie Lhuillier de Boullencourt)
(armes : «*De gueules, au chevron d'or, accompagné de trois roses d'argent.*»)

Louis II de Clermont d'Amboise ° ~1590 + 15/02/1672 (Blaise)
marquis de Reynel, Bailli & Gouverneur de Chaumont,
mestre de camp d'un régiment de cavalerie (porte : «*Ecartelé, aux 1 & 4, d'azur, à trois chevrons d'or, le premier écimé ; aux 2 & 3, palé d'or & de gueules de six pièces*»)
ép. 06/02/1622 **Madeleine-Diane de Pontallier** + ~1670
(fille de Jean-Louis, baron de Talmey, et d'Anne de Vergy)

2) **Louise de Clermont de Clermont de Pontallier**
ép. ?, seigneur de Pontallier

Jeanne de Clermont
ép. 1619 **Michel de Fayolles de Melet**,
baronde Neufvy
(*Neuvic, Périgord*)

2) **Marthe de Clermont**
ép. **Balthazard Flotte de Montauban**,
comte de La Roche

Jean-Guillaume Flotte de Montauban, comte de La Roche,
baron de Montmaur (Dauphiné)
ép. **Anne de Foresta**

François Marie Flotte de Montauban
ép. **Jeanne de Faure-Vercors**

Marie Joseph Flotte de Montauban
ép. **Honorée d'Agoult**

2) **Jacques de Clermont**
+X 1621 (siège de Montauban)

2) **Françoise de Clermont**
ép. **Alexandre d'Argenson**

Bernard de Clermont d'Amboise
+X 1645 (siège de La Mothe-en-Barrois)
marquis de Reynel,
capitaine de cavalerie au régiment de Magalotti

Cleriadus de Clermont d'Amboise
+X 31/07/1656
(*de ses blessures à Valenciennes, Commandant la cavalerie sous le Maréchal de La Ferté*)
chevalier de Malte puis marquis de Reynel,
Gouverneur & Bailli de Chaumont, mestre de camp de cavalerie,
Maréchal de camp

Louis III de Clermont d'Amboise
+X 11/04/1677 (*siège de Cambrai, canon*)
marquis de Reynel,
Gouverneur & Bailli de Chaumont,
Lieutenant-Général des Armées du Roi, Mestre de Camp-Général de la Cavalerie Légère
ép. 22/06/1665 **Marie-Angélique de Cousin** ° 1636 + 31/12/1719
(fille de Philippe, marquis de Saint-Denis)
postérité qui suit (p.22)

Nicolas de Clermont Georges de Clermont
+ jeunes **Marie de Clermont**
+ jeune ?
Madeleine de Clermont
chanoinesse à *Sainte-Glossinde de Metz*

François de Clermont d'Amboise, comte de Champlitte, mestre de camp, Abbé de Saint-Clément de Metz
puis ép. **Anne de La Rochette**,
dame de Sercey
> cf p.20

postérité Clermont d'Amboise (dont Marie-Justine, dame de Champlitte ép. 20/02/1700 Jean-Baptiste de Toulonjon) (fils de Lionel et de Calberine de Toulonjon))

Jean de Clermont d'Amboise
+X 1652 (*siège de Chauny*)
capitaine d'infanterie

Just de Clermont d'Amboise dit «Chevalier de Reynel»
° 10/05/1636
+ 16/02/1702
(*retiré aux Minimes de Braquencourt, près Châlons-sur-Marne*),
commande une compagnie de cavalerie au régiment de son frère (à 14 ans),
Brigadier-Général (1675)

Anne de Clermont d'Amboise
ép. **Robert d'Anglebermer**,
comte de Lagny

Amboise

Clermont d'Amboise

(Montglas, La Roche, Reynel)

21

Louis III de Clermont d'Amboise
et Marie Angélique de Cousin

Louis IV de Clermont d'Amboise + 17/06/1702 (Liège, de petite-vérole)
marquis de Reynel, Bailli & Gouverneur de Chaumont, mestre de camp de cavalerie
ép. 08/08/1701 **Marie (alias Marguerite) Thérèse Colbert** ° 07/06/1682 + 27/01/1769
dame du Palais de la Reine d'Espagne (fille de Charles Colbert, marquis de Croissy,
Ministre & secrétaire d'Etat, et de Marguerite Françoise Béraud ; ép. 2) 05/01/1704
François Marie Spinola, duc de Saint-Pierre, Grand d'Espagne + 15/05/1727)

Louis Just de Clermont d'Amboise dit «Abbé de Reynel»
+ après 1757

Marie Isabelle Angélique Madeleine de Clermont d'Amboise-de-Reynel
° 11/02/1660 + 01/1744 Abbesse
de Notre-Dame de Saint-Paul
(près Beauvais, nommée
26/03/1712)

Claire Eugénie de Clermont d'Amboise

Jean-Baptiste Louis de Clermont d'Amboise ° 12-13/10/1702 (Paris, posthume)
+ 18/09/1761 (Paris) comte de Clermont d'Amboise, marquis de Reynel et de Montglas, comte
de Cheverny, baron de Rupt, seigneur de Delain, Gouverneur & Bailli de Chaumont-en-Bassigny,
Grand-Bailli de Provins, colonel au régiment de Santerre (12/07/1723), Brigadier (01/10/1734),
Maréchal des camps (24/02/1738), Lieutenant-Général des Armées Royales (02/05/1744)
(*légataire universel institué par Louis de Clermont, comte de Cheverny + 06/05/1722*)
ép. 1) 07/11/1722 **Henriette FitzJames** ° 16/09/1705 + 03/09/1739 dame du Palais de la Reine
(05/1728) (fille de Jacques FitzJames, duc de Berwick, Maréchal de France, et d'Anne Bulkeley)
ép. 2) 07/09/1749 **Marie-Sylvie (alias -Charlotte) de Rohan-Chabot** ° 12/12/1729 + 20/03/1807 (Paris)
(fille de Guy-Auguste, comte de Rohan-Chabot, Lieutenant-Général, et d'Yvonne Sylvie
du Breil de Rays ; ép. 2) 14/03/1764 Charles Just de Beauvau, Prince de Craon)

1) **Jacques-Louis Georges de Clermont d'Amboise**
° 1726 + 18/10/1746
(*accident, tué par un de ses soldats lors d'une revue*)
marquis de Clermont-d'Amboise et de Reynel,
colonel du régiment de Bretagne-Infanterie
ép. 02/03/1745 **Marie-Henriette Racine du Jonquoy**

Thomase-Thérèse de Clermont d'Amboise
° 09/1746 (*posthume*) + 1789
ép. 03/04/1761 (Paris) **Jacques-Philippe de Choiseul**,
comte de Stainville ° 06/09/1727 (*Lunéville*)
+ 02/06/1789 (Strasbourg) Commandant
le Corps des Grenadiers de France

1) **Jean-Baptiste Charles François de Clermont d'Amboise dit d'abord «Chevalier de Clermont-Gallerande»**
° peu avant 06/08/1728 (bapt.) +X 10/08/1792 (Tuileries)
marquis de Reynel et Monglas, Brigadier d'infanterie (1756),
colonel du régiment de Bretagne (*succède à son frère*),
chevalier de Saint-Louis (1769), Maréchal de camp (1780),
Ambassadeur à la Cour de Portugal (06/1767)
ép. (c.m.) 06/1769 **Antoinette-Philippa de Moustier**
° 04/08/1744 (Paris) + 1775 (fille de Philippe-Xavier,
marquis de Moustier, et de Louise de Bournel)

sans postérité

1) **Diane-Jacqueline Louise Josèphe de Clermont d'Amboise**
° 19 ou 21?/03/1733 (Paris) + 22/05/1804
ép. 1) 08/01/1753 **Marie-François Auguste Goyon de Matignon**, comte de Gacé
° 01/06/1731 + 08/02/1763 (Paris)
ép. 2) 07/07/1766 **Pierre-Chales Etienne Maignard**, marquis de La Vaupalière
° 09/10/1730 (ou 1731 ?, Rouen)
sous-lieutenant de la 1^o compagnie
des Mousquetaires du Roi

1) ? de Clermont d'Amboise (fille)
Abbesse d'Yerres
(27/01/1761)

Amboise

Clermont d'Amboise

(Bussy)

16

Jacques
de Clermont d'Amboise
et 1) Catherine de Beauvau
et 2) Jeanne de Romécourt

1) **Renée de Clermont d'Amboise** + 09/10/1595
(de chagrin de la reddition de la place de Cambrai)
ép. **Jean de Monluc**
+ 1603 Prince de Cambrai, seigneur de Balagny, Maréchal de France (fils naturel de l'Evêque Jean de Montluc)

1) **Marguerite (alias Catherine) de Clermont d'Amboise** + 1605
ép. 06/04/1597
Olivier de Chastellux, vicomte d'Avalon

1) **Françoise de Clermont d'Amboise**
ép. ?, seigneur
de La Ferté-Imbault

1) **Louis de Clermont d'Amboise**
dit «Marquis d'Amboise» ou «Bussy d'Amboise» ou «Le Brave Bussy» ° 1549 +X 19/08/1579
(ass. par Charles de Chambes, seigneur de Montsoreau)
seigneur de Bussy, colonel d'un églement de gens de pied, capitaine d'une compagnie de 50 lances des Ordonnances, chevalier de Saint-Michel (1577-1578), Gouverneur d'Anjou, Abbé de Bourgueil, favori du duc d'Alençon, colonel-Général de l'infanterie du duc d'Anjou (1578), Frère du Roi

1) **Hubert de Clermont d'Amboise**
+X 06/1577
(siège d'Issoire)
seigneur de Mo(i)gnéville

sans postérité

1) **Georges de Clermont d'Amboise**
° ~1551 + avant 1596 (1586 ?)
baron de Bussy, partisan huguenot du Prince de Condé
ép. avant 1587 **Lucrèce de Castel-San-Nazare** (fille de Jean, seigneur de Morlai)

Hélène de Clermont d'Amboise
ép. avant 1622
Henri de Quinquempoix, comte de Vignory

Charles de Clermont d'Amboise + dès 1621 (duel)
baron de Bussy et de Sexfontaines, seigneur de Moignéville
ép. *sa cousine* **Jeanne de Monluc-Balagny**
(ép. 2) 03/02/1627 Henri de Mesmes, Président à mortier au parlement de Paris)

Henri de Clermont d'Amboise +X 12/05/1627 (ou 1637 ?
en duel, par François de Rosmadec, comte des Chapelles)
baron puis marquis de Bussy d'Amboise
Extinction en 1637 de la branche de Bussy

2) **Renée de Clermont d'Amboise** + 10/12/1607
ép. **François (alias Jean) de La Fontaine-d'Ognon**, baron de Massignan (ou Mussignan ?)

Amboise

Chaumont d'Aubijoux

Jean de Seyssel est seigneur de Barjact, La Rochette, Aiton, Chamoux, Montaymont, Saint-Rémy et Aiguebelle, baron de Cuines, du Villard, des Hurières, Montvernier, Avrieux et Theys, vicomte de Maurienne, comte de La Chambre ; conseiller & Chambellan du duc de Savoie, Ambassadeur en France pour le duc Charles III.

9

Hugues de Chaumont et Madeleine de Lescun (Armagnac)

Madeleine d'Armagnac ép. 2) son cousin germain **Pierre, bâtard d'Armagnac**, baron de Caussade, seigneur de la Franquésia, etc. (fils naturel de Charles, comte d'Armagnac + 1497 (Castelnau-de-Montmiral) ; veuf de Yolande de la Haie, dont Georges, Cardinal d'Armagnac, Archevêque de Toulouse et co-Légit d'Avignon) et (par don de Jean d'Armagnac, duc de Nemours), comte de l'Isle-Jourdain et vicomte de Gimoez. Madeleine lui donne en outre (par c.m.) la baronnie de Cazaubon et les terres de Mauléon, Labastide-Margestan, etc., ainsi qu'une borde assise en Comminge (juridiction de Muret), sous clause de rachat par ses enfants pour 6.000 écus d'or. Il fut aussi stipulé que s'il naissait des enfants de ce 2nd mariage, l'aîné hériterait de la baronnie de Caussade et de La Française. Mais, par acte du 07/08/1503 à Albi, confirmé par un autre acte du 12/01/1504, Pierre et Madeleine d'Armagnac, d'une part, et le Cardinal Georges d'Amboise, tuteur & curateur des enfants d'Hugues d'Amboise son frère, avec Louis d'Amboise, Evêque d'Albi, d'autre part, transigent & décident que, en cas de décès de Madeleine d'Armagnac avant son 2nd mari, celui-ci jouirait pendant sa vie de la place de Graulhet, moyennant quoi il renonçait aux avantages résultant, en sa faveur, de son contrat de mariage précité.

Jacques 1^{er} d'Amboise d'Ambijoux +X 14/05/1536 (défense de Marseille) baron d'Aubijoux (Marcenat, 15) et Castelnau, seigneur de Graulhet, capitaine d'une compagnie d'ordonnances, colonel des Légionnaires du Languedoc, X au Royaume de Naples (teste 20/06/1536 à Castres) ép. 17/01/1526 ns **Hippolyte de Chambes** (fille de Jean, seigneur de Montsoreau et de Marie (alias Marguerite) de Châteaubriand)

Georges d'Amboise + jeune (peu après son père) baron de Castelnau, seigneur de Graulhet, Puybegon, etc. (donation de sa mère 07/08/1503)

Hugues (Huet) d'Amboise X 13/09/1515 (Marignano) (son père lui lègue 300 £ de rente)

Barbe d'Amboise + 07/08/1574 (Chambéry) (reçoit un legs de 1.500 £ tournois de sa mère & 1.200 de son père) ép. 04/03/1501 (Poisieux) **Jean de Seyssel**, comte de La Chambre (Savoie), vicomte de Maurienne ° ~1490 + 03/1544 (La Chambre) (mariage voulu par le Roi Louis XII)

Madeleine d'Amboise (reçoit un legs de 6.000 £ tournois de sa mère en plus des 10.000 reçues de son père) ép. 29/09/1516 **Guillaume de Lévis-Florensac**, baron de Quélius (Rouergue), seigneur de Villeneuve + 1524 (fils de Gui et de Marguerite de Cardillac) > cf postérité p.30

Jeanne d'Amboise religieuse puis Prieure de Monastère de Prouille (Languedoc) (reçoit un legs de 100 £ tournois de sa mère et 8.000 £ de son père)

Georges, Hugues d'Amboise + jeunes

François d'Amboise + jeune (Paris) Enfant d'honneur du roi François 1^{er} sans alliance

Jeanne d'Amboise religieuse au Couvent de Fargues à Albi (reçoit un legs de 100 écus sols de son père)

Madeleine d'Amboise (reçoit un legs de 6.000 £ tournois de son père) religieuse au Prieuré de Prouille

Anne d'Amboise (reçoit un legs de 6.000 £ tournois de son père) ép. 01/05/1557 **François de Voisins**, baron d'Ambres, seigneur en paréage de Lautrec

Louis d'Amboise d'Aubijoux ° ~1536 posthume (substitué à son aîné) + 20/10/1614 comte d'Aubijoux, Sauveterre, Labastide et Graulhet, baron de Castelnau-de-Lévis, Châteauneuf, Bonnefons et Cazaubon, enfant d'honneur du Roi François 1^{er} (provisions 27/07/1542), élu 12/11/1560 de la Noblesse de Languedoc et d'Albigeois (en vue des Etats-Généraux de Meaux ou Melun, reportés à 01/1561 par la mort du Roi François II puis en 05 puis 08/1561), capitaine de 50 hommes d'armes, colonel ou Capitaine-Général des Gens de Guerre à pied de la Légion du Languedoc (commission par brevet du 10/01/1561), Gouverneur d'Albi, Castres & Lavaur (act. dept. du Tarn), comte de Pézenas, chevalier des Ordres du Roi, etc., (exemption par Lettres patentes d'Henri II de 05/1553, du ban & de l'arrière-ban dans toutes ses terres & seigneuries ; Charles IX lui donne le titre de comte dans une lettre du 14/01/1561) ép. 1) (c.m.) 12/06/1556 (La Voulte, Vivarais) **Blanche de Lévis-Ventadour** + avant 1575 (fille de Gilbert III, comte puis duc de Ventadour, baron et seigneur de la Voulte, seigneur de Vauvert, et de Suzanne de Corneillon-Leyre (ou Laire), dame de La Motte de Grigny) (dot : 40.000 £ tournois, droits paternels sur la baronnie de Castelnau-de-Lévis, Labastide, Graulhet et autres terres ; teste à Cazaubon 26/11/1557) ép. 2) 08/04/1575 **Marie de Chabannes-La Palice** + 1606 (fille de Charles, seigneur de La Palice, Montagu, Châtel-Le-Perron, Chizelles, Dompierre, Vendenesse, et de Catherine de La Rochefoucauld ; petite-fille d'Antoinette d'Amboise ; veuve de Jean de Langeac, baron de Lansac, vicomte de La Motte) > sans postérité

Louis de Chaumont commande 5000 hommes au siège de Souals, qu'il prend, puis à celui de Puylaurens, abandonné (1568). Il s'empare ensuite de Fiac et de Lautrec (1569) Au service du duc d'Anjou, frère du Roi, relevé en 1562 pour seconder la mission du Maréchal de Damville dans le Languedoc, il était rentré plus tard sous les ordres de ce Prince. Le comte d'Aubijoux avait prié le Roi de confier le Gouvernement du Diocèse d'Albi à l'Evêque Julien de Médicis, ce qui lui fut accordé par Lettre du 28/07/1577, à la condition que Louis d'Amboise assisterait l'Evêque de ses conseils, aide & faveur. Par Lettre du 22/10/1583, Henri III lui annonce sa promotion comme chevalier de l'Ordre du Saint-Esprit, et, par Lettre du 13/01/1585, le nomme conseiller d'Etat.

postérité qui suit (p.25)

Amboise

Chaumont d'Aubijoux

24

Louis de Chaumont d'Amboise d'Aubijoux
et 1) **Blanche de Lévis**
et 2) **Marie de Chabannes**

Georges d'Amboise +X avant son père
(à 33 ans) baron puis comte
de Casaubon, capitaine de 50 chevaux,
capitaine d'une compagnie de Chevaliers
légers sous le Maréchal de Joyeuse
(par brevet royal, du 07/04/1585)
ép. **Louise de Luxembourg** ° 1567
+ 16/06/1647 (Bouteville) comtesse
de Brienne (fille de Jean, comte
de Brienne, et de Guillemette
de La Marck)

sans postérité

Jacques d'Amboise
+X 20/10/1587 Coutras
comte d'Aubijoux, baron
de Castelnaud
ép. 1) **Françoise
de Birague**
ép. 2) **Jeanne de Laval**,
marquise de Nesle

François de Chaumont d'Amboise d'Aubijoux
destiné à l'Ordre de Malte, Page du Grand-Maître
Hugues de Loubens de Verdale (*voeux à 12 ans
mais demande à être relevé de ses voeux pour raison
de santé en 1584, renouvelée 06/07/1587 à l'Evêque
de Castres ; dispense finalement obtenue du Pape*)
comte d'Aubijoux, colonel des Légionnaires
du Languedoc
ép. 25/04/1598 **Isabelle de Lévis-Léran** (fille
de Jean-Claude de Lévis, baron d'Audou (ou Audan
?), Bélesta et La Bastide-Beauvoir, Commandant
l'avant-garde de l'Armée du comte de Crussol à la X
de Cognac, rangé ensuite sous la bannière du Roi
de Navarre et sauveur de la ville de Foix, saccagée
par les Catholiques (13/04/1581), et de Christophette
de Bergoignan)

**Madeleine
d'Amboise**
+ jeune

**Louise de Chaumont
d'Amboise d'Aubijoux**
ép. 1585 **Blaise de La Roche**,
seigneur de Fontenilles

?? d'Amboise
(dont **Louis-
Dominique** ?)
2 enfants
+ en bas-âge

Louis d'Amboise
+ peu après (de ses
blessures à la bataille
de Leucate ?)

Louise d'Amboise
ép. 1637 **Jacques
de Crussol**, marquis
de Saint-Sulpice
et de Beauvoir

Elisabeth (Isabeau) d'Amboise
comtesse d'Aubijoux et de Belesta
ép. 25/02/1645 **Louis (de Bermont du Caylar)
de Saint-Bonnet-Toiras**, seigneur & marquis
de Thoiras (fils de Jacques, seigneur
de Restinclières)

François-Jacques d'Amboise ° 1606 + 19/11/1656
(Crins, Graulhet) vicomte d'Aubijoux, seigneur de Castelnaud,
Lévis et Graulhet (Albigeois), familier de Monsieur,
duc Gaston d'Orléans, Frère du Roi, ennemi de Richelieu,
protecteur de Molière, Gouverneur de Montpellier
(1647-1656), Lieutenant-Général en Languedoc,
Maréchal de camp (1650),
*est dit «dernier représentant des barons d'Amboise
& comtes d'Aubijoux de la maison d'Amboise»*

sans postérité

extinction de cette branche 1656

(le titre de vicomte d'Aubijoux semble cependant avoir subsisté
dans une autre branche de la Maison d'Amboise)
Les armes pleines d'Amboise passent au nouveau
Chef de la Maison d'Amboise : **Charles-Jules** > cf. p. 27

Amboise

Descendance naturelle
de la branche d'Amboise
de Chaumont

11

Charles II de Chaumont d'Amboise
et **Jeanne Malet de Gravelle**
X) liaison avec la marquise **Ippolita Scaldasole**

Georges III de Chaumont
° 1503 (filleul de son oncle
le Cardinal Georges d'Amboise)
+X 24/02/1525 (Pavie)
seigneur de Chaumont

sans alliance
ni postérité



Armes de **Michel d'Amboise**, seigneur de Chevillon (Gâtinais), fils naturel de Charles II : «D'azur, au lion d'or (du Bois, Gâtinais), au chef palé d'or & de gueules (Amboise), le premier pal chargé d'un dauphin d'azur (Anne de Bueil)» [armes portées par ses descendants jusqu'en 1666] ; Devise : «Dieu et non plus»

X) Michel d'Amboise (de Chaumont) ° 1503 (Naples) + 1552 écuyer, seigneur de Chevillon, écrivain, poète (élevé avec son demi-frère Georges à Sagonne près Meillant (Berry) ; protégé de Catherine d'Amboise puis de sa cousine Antoinette de La Rochefoucauld et, enfin, de son cousin Georges de Créqui)
ép. 1) 1520 **Adrienne de Herdecourt**
ép. 2) 1529 **Isabeau du Bois** + (en couches) (fille de François, seigneur de Chevillon, en Gâtinais) > 1 enfant mort-né

1) Jean de Chaumont ° 1522 (environs de Douai) + 13/12/1584 (Paris) écuyer, Chirurgien des derniers Rois Valois (de François 1^{er} à Henri III)
ép. **Marie Fromager** (fille de Jean et de Nicole Lepere)

Jeanne d'Amboise (de Chaumont)
° peu avant
25/12/1544
(Paris, bap.)
ép. **Jacques Marans**

Louise d'Amboise (de Chaumont)
+ en bas-âge

François d'Amboise (de Chaumont) ° 05/08/1550 (Paris) + 1619 seigneur d'Houvoy, Veseuil, Malnoué, Courserin, Neuilly et Hemery, baron de La Chartre-sur-Le-Loir, Président du Parlement de Bretagne, maître des requêtes & conseiller du Roi (Conseils d'Etat & Privé) accompagne Henri III en Pologne, écrivain, historiographe (traduit *Abélard* en 1616)
ép. 1) 10/07/1578 **Marie Board**
ép. 2) 15/01/1594 **Anne-Marguerite Cousinet**

Adrien d'Amboise (de Chaumont)
° 05/03/1551
+ 26/07/1616
Recteur de l'Université de Paris, Aumônier du Roi Henri IV puis Evêque de Tréguier (1604-1616)

Jacques d'Amboise (de Chaumont)
° 1559 + 30/08/1606 Chirurgien au Châtelet de Paris, Médecin & conseiller du Roi Henri IV
ép. 1) 12/02/1584 **Claude Longis** + 1595
ép. 2) 09/10/1596 **Louise Desportes**

postérité :
1) **Jacques**, licencié en droit + 1606 (peste).
2) **Anne, Madeleine & Georges** + en bas âge

1) Jean d'Amboise (de Chaumont)
° 17/03/1582
+ très jeune

1) François d'Amboise (de Chaumont)
° 05/10/1586
+ jeune

1) Adrien d'Amboise (de Chaumont)
° 03/10/1589
+ jeune

2) Adrien d'Amboise (de Chaumont)
° 1601 écrivain (publie «*Les Devises Royales*», 1621, écrit par son père)
sans alliance

2) Antoine d'Amboise (de Chaumont) ° 26/03/1605 + 02/12/1650 seigneur de Neuilly, du Plessis-Bourrot et du Clos-Lucé (Amboise), Maréchal de camp (brevet 30/08/1643), Gouverneur de Turin puis Lieutenant-Général des Armées du Roi
ép. 26/10/1632 **Anne de La Hillière**, dame du Clos-Lucé (fille de Jean-Gabriel et d'**Anne Louise du Guast** ; ép. 2) Louis, marquis de Crevant puis duc d'Humières, Pair & Maréchal de France)

postérité qui suit (p.27)

2) Georges d'Amboise (de Chaumont)
° 12/1607
+ jeune

2) Hugues d'Amboise (de Chaumont)
° 25/03/1608
+ jeune

2) Marie
° 1610
2) Marguerite
° 1612
2) Anne
° 1616

Anne Louise du Guast était la fille de Michel du Guast, marquis de Montgauger et Gouverneur d'Amboise, et d'Antoinette de Montmorency.

Amboise

Descendance naturelle de la branche d'Amboise de Chaumont

26

Antoine d'Amboise (de Chaumont)
et **Anne de La Hillière**

Charles-Jules d'Amboise (de Chaumont)

° 14/08/1647 (Turin, filleul du Cardinal Mazarin et de la duchesse de Savoie) + 28/02/1687 (Amboise) seigneur du Plessis-Bourrot et du Clos-Lucé, colonel du régiment d'Amboise (depuis dit de Touraine) (maintenu en noblesse en 1666 sur preuves ; jugement de maintenue par Voisin de La Noyraye, Intendant de Tours ; est confirmé dans l'usage des armes pleines de sa famille en 1656 ; dispute à sa propre mère la seigneurie de Bourrot)
ép. 22/09/1672 **Charlotte du Guast** (fille de Jean, seigneur de Lussault, et d'Anne Brisset)

Charles-Jules se voit confirmer l'usage des armes pleines de sa famille à «six pals d'or & de gueules» à la mort (10/11/1656) sans postérité du dernier rejeton mâle de la branche Amboise-Aubijoux : François Jacques, comte d'Aubijoux. > cf. p. 23

Guillaume d'Amboise (de Chaumont)
° 21/09/1668 (Paris)

sans postérité

Anne-Bernard d'Amboise (de Chaumont)
° 02/08/1670 + en bas-âge

Gilles-Antoine d'Amboise (de Chaumont)
° 17/05/1671 (Amboise) + 30/03/1742 (Amboise)
seigneur du Clos-Lucé, Houvoy, Véseuil, Malnoué, Courserin et Neuilly, baron de La Chartre-sur-Le-Loir, conseiller du Roi (maintenu en noblesse en 1715 sur preuves ; recense avec l'intendant de Tours, Bernard Chauvelin, la vraie noblesse de Touraine en 1711)
ép. 17/01/1700 **Pauline Guichard** (fille du Maire perpétuel d'Amboise)

Charles-Jules Gabriel d'Amboise (de Chaumont)
° 20/03/1672 + jeune
sans postérité

Louis-Michel d'Amboise (de Chaumont)
° 30/11/1677
sans alliance ni postérité

Antoine-Alexandre d'Amboise (de Chaumont)
° 16/07/1703 (Amboise) + 22/03/1775
seigneur du Clos-Lucé, La Menaudière, etc.
ép. 13/06/1737 **Marguerite Angélique Drouet d'Aubigny**

Antoine-Alexandre d'Amboise (de Chaumont)
+ jeune (étudiant au Collège de Vendôme)

Marie-Pauline d'Amboise (de Chaumont) ° 02/1739
(passe en son temps pour l'une des plus belles femmes de la Cour)
ép. 1774 **Claude Lebas du Plessis**

Henri-Michel d'Amboise (de Chaumont) ° 26/12/1740 (Pontvallain, 72)
+ 13/10/1812 (Amboise) colonel au régiment de Bourbon puis à la compagnie de Grenadiers, chevalier de Saint-Louis, élu Député de la Noblesse, élu Député de la Noblesse de Touraine (finalement suppléant aux Etats-Généraux 1789) (sauve le Clos Lucé du vandalisme pendant la Révolution)
ép. 14/04/1778 **Marie-Catherine des Essarts**

postérité qui suit (p.28)

Amboise

Descendance naturelle de la
branche d'Amboise de Chaumont

27

Henri Michel d'Amboise (de Chaumont)
et Marie-Catherine des Essarts

**Baptiste-Jacques
Henri d'Amboise
(de Chaumont)**
° 01/02/1779 (Amboise)
+ 16/11/1858 (Tours)
ép. **Rose de Tristan**
(fille du marquis
de Tristan)

? **Georges d'Amboise
(de Chaumont)**
+ 10/07/1862 (Paris)
sans postérité

**Alexandrine-
Elisabeth
d'Amboise
(de Chaumont)**
° 03/07/1780
(Amboise)
ép. **Joseph-
Philibert,
comte
de Mons-
Villeneuve**

**Amélie-Marie
d'Amboise
(de Chaumont)**
° 28/04/1782
(Clos-Lucé)
sans alliance

**Marie-Françoise
(alias Antoinette)
d'Amboise
(de Chaumont)**
° 25/12/1783
(Clos-Lucé, filleule
du duc de Choiseul
et de la Princesse
de Monaco)

**Angélique-
Berthile
d'Amboise
(de Chaumont)**
° 17/05/1785
(Clos-Lucé)

**Adélaïde
Alexandrine
d'Amboise
(de Chaumont)**
° 25/06/1789
(Clos-Lucé)

**Georges Henri Alexis d'Amboise
(de Chaumont)** ° 28/07/1791 (Clos-Lucé)
+ 13/10/1875 seigneur de Pray, La Closerie,
La Pasquerie et La Jacquetterie
(près Amboise), émigré en Angleterre
pendant l'Empire, reprend possession
d'Amboise à la Restauration, capitaine
de la Garde Royale (1816), chevalier
de la Légion d'Honneur
ép. **Louisa Barwell** + 14/03/1868 (Londres)
(fille de Richard, parlementaire anglais,
Gouverneur des Indes, et de la comtesse
d'Essex)

**Henriette-Fortunée
d'Amboise
(de Chaumont)**
° 26/09/1794
(Clos-Lucé) + 1866
(*hérite de la propriété
de Montabo en Guyane
- 400 ha*)

**Marie-Henriette d'Amboise
(de Chaumont)** ° 11/03/1817
(Clos-Lucé ou Pray, Amboise)
ép. **William Fulcher**, capitaine
de vaisseau de la Compagnie
des Indes

Georges Charles d'Amboise (de Chaumont) ° 19/05/1819 (Amboise)
+ 08/07/1888 (La Jacquetterie, Amboise) Grand-Officier de l'Ordre
de Nichan, Commandeur de Charles III, Auteur-compositeur en Angleterre
(*hérite de sa tante Henriette-Fortunée la propriété guyanaise de 400 ha près Cayenne,
où il entame les premières prospections d'or à Montabo et Bourda*)
ép. **Eugénie Hanzer**

Charles-Eugène d'Amboise (de Chaumont) ° 03/06/1852 (Paris) + 31/01/1891 (Marseille)
s'établit en Provence (*restaure le château de La Laure à Saint-Martin de Crau, 13*)
ép. 07/06/1885 **Marie-Louise Latil**

Aimeri d'Amboise (de Chaumont) ° 09/06/1887 (Marseille) + 05/08/1950 (La Laure)
ép. 06/03/1914 (Marseille) **Noëlle Dejean**

Madeleine d'Amboise (de Chaumont)
° 27/09/1916 (Marseille)
ép. **Théophile Quenin**
postérité (7 enfants)

Georges d'Amboise (de Chaumont)
° 11/01/1920 (Marseille) + 22/12/1978 (La Laure)
ép. **Jacqueline Mathieu** + 2005
postérité (au moins 3 fils, dont Alain)

Laure d'Amboise (de Chaumont)
° 29/09/1921 (La Laure)
ép. **Georges Christophe**
postérité (2 enfants)

Mireille d'Amboise (de Chaumont)
° 22/03/1924 (Arles)
ép. **Roger Camus**
postérité (2 enfants)

Amboise

Annexe :

Origines selon archives de la famille d'Amboise

(«Notice Historique & Généalogique
sur la Maison d'Amboise»
03-05/2011)

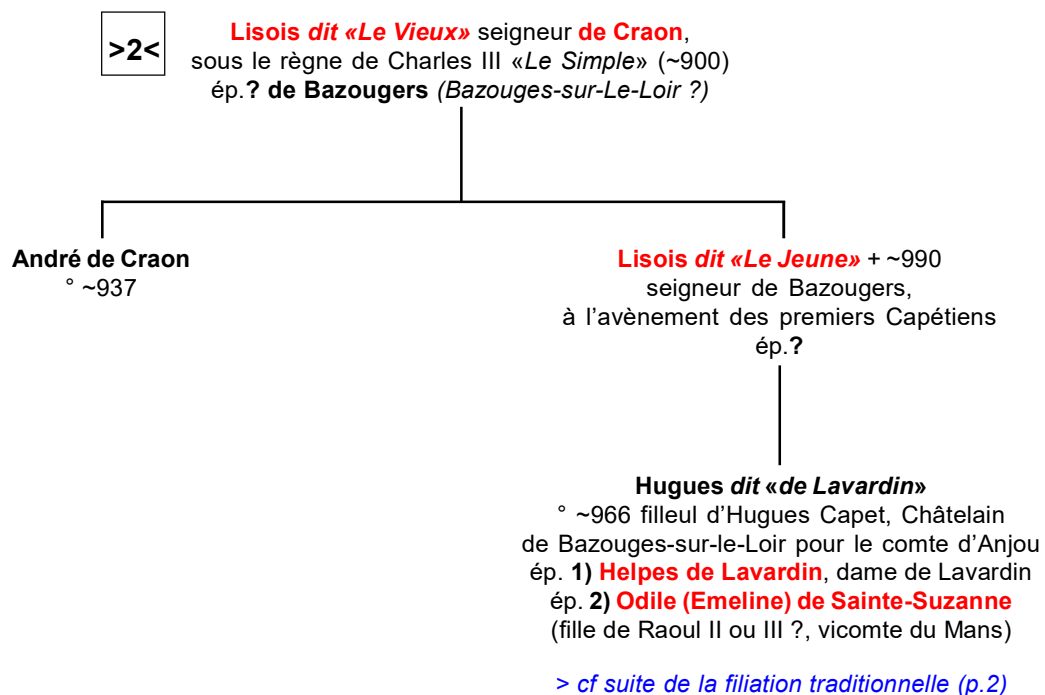

Amboise

non connectés

? d'Amboise
ép. ? de Nantes

|

? d'Amboise
ép. **Foulques d'Anjou-Châteaudun**

? Marie d'Amboise
ép.14/01/1410 (Paris) **Amauri de Craon**, seigneur de Briolé

? d'Amboise
ép. **Gilles de Rieux**

postérité Rieux, Clisson, Amboise, Harcourt, Rohan, Laval, Maillé, de Brosse, Coligny, Bourbon-Montpensier, Lorraine, Montmorency, Scépeaux, Rochechouart, Goyon, Montenay, Gondj, Le Roux, etc.

Complément Lévis

< cf p.24 ? Marguerite
(alias Madeleine) d'Amboise
ép. **Guillaume de Lévis**,
baron de Quélus

|

Antoine de Lévis,
comte de Quélus, Sénéchal de Rouergue
ép.1536 **Balthazarde des Prez**

|

Jacques de Lévis

|

Jeanne de Lévis,
ép.19/12/1574
Jean Claude,
baron de Pestels

|

Marguerite de Lévis,
ép.1574 **Hector**, baron
de Cardaillac, seigneur
de Bioule

Amboise

Annexe documentaire



Cardinal Georges d'Amboise