

Alorge



Famille *Alorge*
alias *Allorge*

Haute Normandie

(Rouen & Généralité d'Alençon)

bourgeoisie municipale rouennaise anoblée en 1395
Sieurs de la Hérappe, Méville, Gueffe, Auville,
Brémont, & Malicorne, Saint-Martin-du-Pont, Dufour à Saint-
Maclou, Ango à Saint-Patrice, Deschamps à Saint-Éloi.
Maintenue en noblesse le 10/08/1666

Armes :

«De gueules, à trois gerbes d'orge d'or, posées 2 & 1, liées du même, accompagnées de sept molettes d'éperon aussi d'or, 3 rangées en chef, 1 entre les 2 premières gerbes, 2 accostant la dernière gerbe, & 1 en pointe»

Variante **Allorge** dans la généralité de Rouen :

«D'or, au croissant d'azur, au chef de sable chargé d'une étoile du champ»

Sources complémentaires :

Dictionnaire de la Noblesse (F. A. Aubert de La Chesnaye-Desbois, éd. 1775, Héraldique & Généalogie),
"Grand Armorial de France" - Henri Jouglu de Morenas & Raoul de Warren - Reprint Mémoires & Documents - 1948,
Roglo, Généanet
AD76,
Histoires du Manoir de Senneville, de l'Abbaye N-D de Lyre (27),
«Dictionnaire généalogique, héraldique, chronologique et historique ...», F-A Aubert de La Chesnaye Des Bois,
Bulletin de la Commission des Antiquités de la Seine-Inférieure, Rouen, 1868,
«Histoire de Rouen», Alain Sadourny

© 2021 Etienne Pattou
dernière mise à jour : 27/08/2021
sur <http://racineshistoire.free.fr/LGN>

Alorge

Origines

? Robert Alorge

ép. ?

frères ? ou père (Robert) & fils (Guillaume) ?

Robert 1^{er} Alorge + 1374

(inh. à Rouen, St-Herbland)

Maire de Rouen (1348/49, 1372/73)

ép. **Guillemette Beaucorps**

(fille de Nicolas et de Péronnelle de La Chapelle)

Guillaume Alorge natif de Rouen (76) + après 1396 bourgeois, Maire de Rouen (1375/76) & Capitaine de la Cité, un des six conseillers nommés par le Roi Charles VI à la tête de la ville après la révolte de la Harelle (entre 1382 et 1397), anobli par le Roi (par LP de 1394) (avec son fils Robert, fait édifier la chapelle Sainte-Anne à Saint-Martin-du-Pont)(bienfaiteur des Augustins de Rouen)

ép. **1) Gillette**

ép. **2) Péronelle de La Chapelle** (veuve de Nicolas Beaucorps)

? Alorge

Abbé de Notre-Dame de Lyre, sur la Risle (diocèse d'Evreux) excommunié par l'évêque Guillaume de Valen à qui il refuse de prêter serment (1392) (problème finalement réglé par une procuration donnée par l'Abbé à son frère Robert de Mouceaux obtenue le 13/09/1392 afin de prêter ledit serment)

L'hôtel de la famille **Alorge** à Rouen était situé sur la paroisse Saint-Martin-du-Pont, vraisemblablement au bas de la rue du Grand-Pont.

Le 15/12/1420, **Robert III Alorge** passe marché avec **Richard de Cestre (Excester ?)** un Anglais - et **Pierre Huache dit Daniel** pour la peinture d'une chapelle qu'il vient de faire construire en l'église Saint Martin-du-Pont : le travail sera exécuté sur le modèle de l'église abbatiale de Saint-Ouen. **Alorge** veut, en outre, que les mêmes artistes peignent une salle de son hôtel en couleur de vermill, fait en façon d'arbres et d'oudardes (genre d'ornementation que l'on retrouve dans les anciennes tapisseries)...

1) Robert II Alorge + 1412

riche bourgeois, prêteur, marchand de vin à Rouen, conseiller de Rouen, Député pour Paris dans le procès avec la Compagnie française (1397), gère le grenier à sel de Caudebec

ép. **1) Jacqueline Cappellet (alias Cappé)**

ép. **2) Alips Le Tourneur** + avant 13/09/1430 (fille de Jacques, bourgeois de Rouen)

2) Guillemette Alorge

ép. **Jean Le Tourneur**, écuyer, bourgeois de Rouen, vicomte de l'Eau de Rouen (1368, 1371) + dès 1382

postérité **Le Tourneur** (dont **Jacquet** cité ~1383)

1) Robin, Robert III Alorge +X 13/06/1421 (condamné & exécuté comme partisan du Dauphin au Vieux Marché de Rouen) écuyer, seigneur de Ferrières, Cléon, Sainte-Ville, du Grand Lombelon à Duranville en 1412, du Mesnil à Mandeville-la-Campagne et de l'Isle du Colombier en 1414, bourgeois, marchand orfèvre à Rouen, prête serment à Henry V (1419) mais tourne «français» (dote la chapelle au chevet de Saint-Martin de Rouen en 1417)
ép. **Jeanne Daunoy**

postérité **Alorge (Maline** qui ép **Jean Le Carpentier** ; récupère une partie de ses biens confisqués par le Roi d'Angleterre & donnés à divers particuliers ; par elle, Jean Le Carpentier eut les seigneuries de Rainfreville-sur-Ry et des Iles, près de Buchy)

2) Guillaume Alorge, conseiller de la Ville de Rouen (13/09/1430, 04/04/1437) (Le 12/01/1422 ns, «Guillermine Alorge, pour lui et pour ses frères & sœurs puînés, enfans de feu Robert Alorge, baille à terme, pour iii ans à Jean Morderet, un manoir avec jardin & terres, situé à Saint-Jacques-sur-Darnétal»)

2) Jean Alorge + 1406 seigneur de Senneville, Verdier de la Forêt de Longboël
ép. **Isabelle du Bosc**
postérité qui suit (p.3)

2) Robert Alorge

2) Jean Alorge + ~1476 conseiller de la Ville de Rouen (1458 à 1466)

Alorge

Seigneurs de Senneville (alias Seineville, Saineville...), du Fayel, du Gruchet, de La Poterie

hypothèse de reconstitution

plusieurs problèmes de chronologie subsistent et quelques liens sont à confirmer : les deux unions de Robert IV restent à étayer...

2

Jean Alorge
et Isabelle du Bosc

Robert Alorge a hérité de son père, avant 1474, du fief et du manoir de Saineville, dans l'Eure, près d'Amfreville-sous-les-Monts (un fief acheté 600 £ à la fin du XIVe siècle par le grand-père de Robert). Il hérite aussi ~1493 du quart de fief noble des Cateliers et de celui des Cent-acres dans la région d'Auffay. C'est peu pourtant, à côté de ce que possédaient les Alorge au début du XV^e siècle. Compromis dans un complot contre les Anglais qui a coûté la vie à Robert III, ils y perdent une partie de leurs biens. S'ils parviennent à garder un rang honorable à la fin du XVe siècle, ils n'ont pas retrouvé leur lustre passé.

Robert IV Alorge ° (Rouen) + avant 05/1569
seigneur de Senneville, du Castel, du Fayel et Montreuil,
Verdier, Procureur de la Ville de Rouen aux Etats de Normandie,
membre du Conseil de Ville
ép. **1) Alips Lambert** + après 07/1503
(fille de Guillaume, sieur du Londé en 1499)
ép. **2?)** avant 06/1536 **Catherine de Malvande** + après 07/1577

? Georges Alorge
conseiller, lieutenant
du vicomte de l'Eau à Rouen
ép. 15/01/1486 (Rouen)
Jeanne Fontaine

? Marie Alorge
ép. avant 1536 (Rouen)
Jean Le Cacheur,
sieur de La Muette

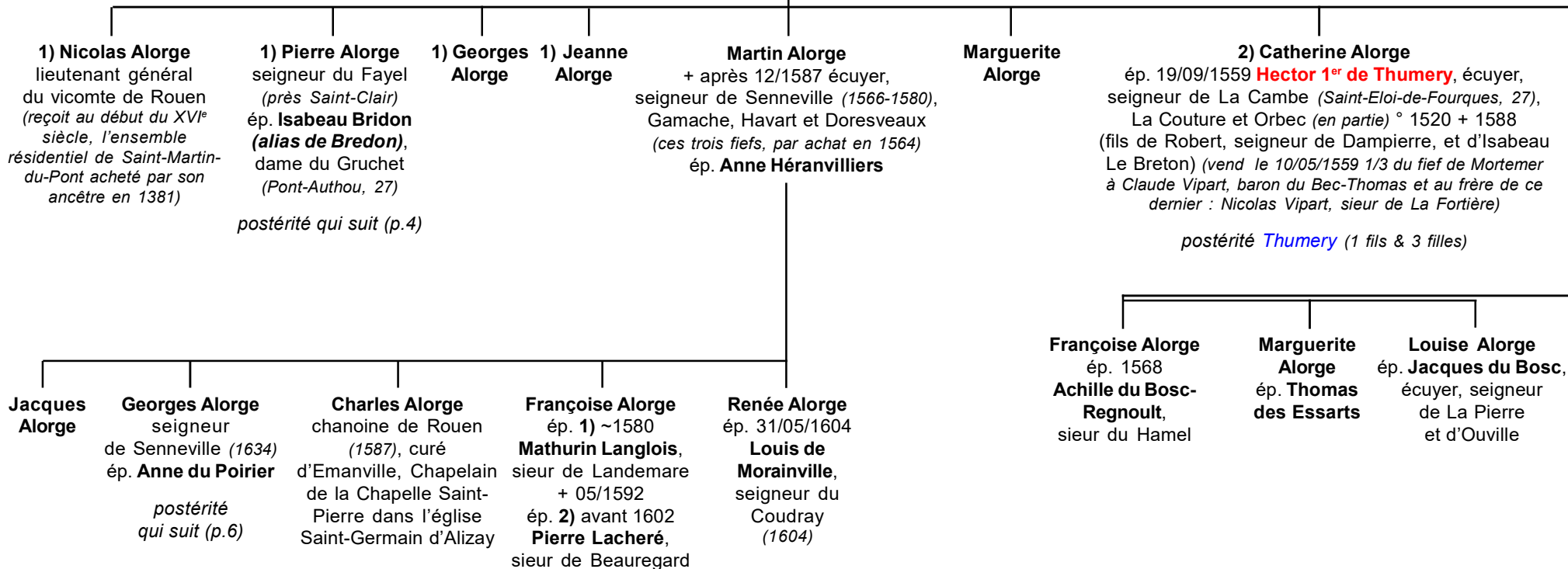

Alorge

Seigneurs de Senneville

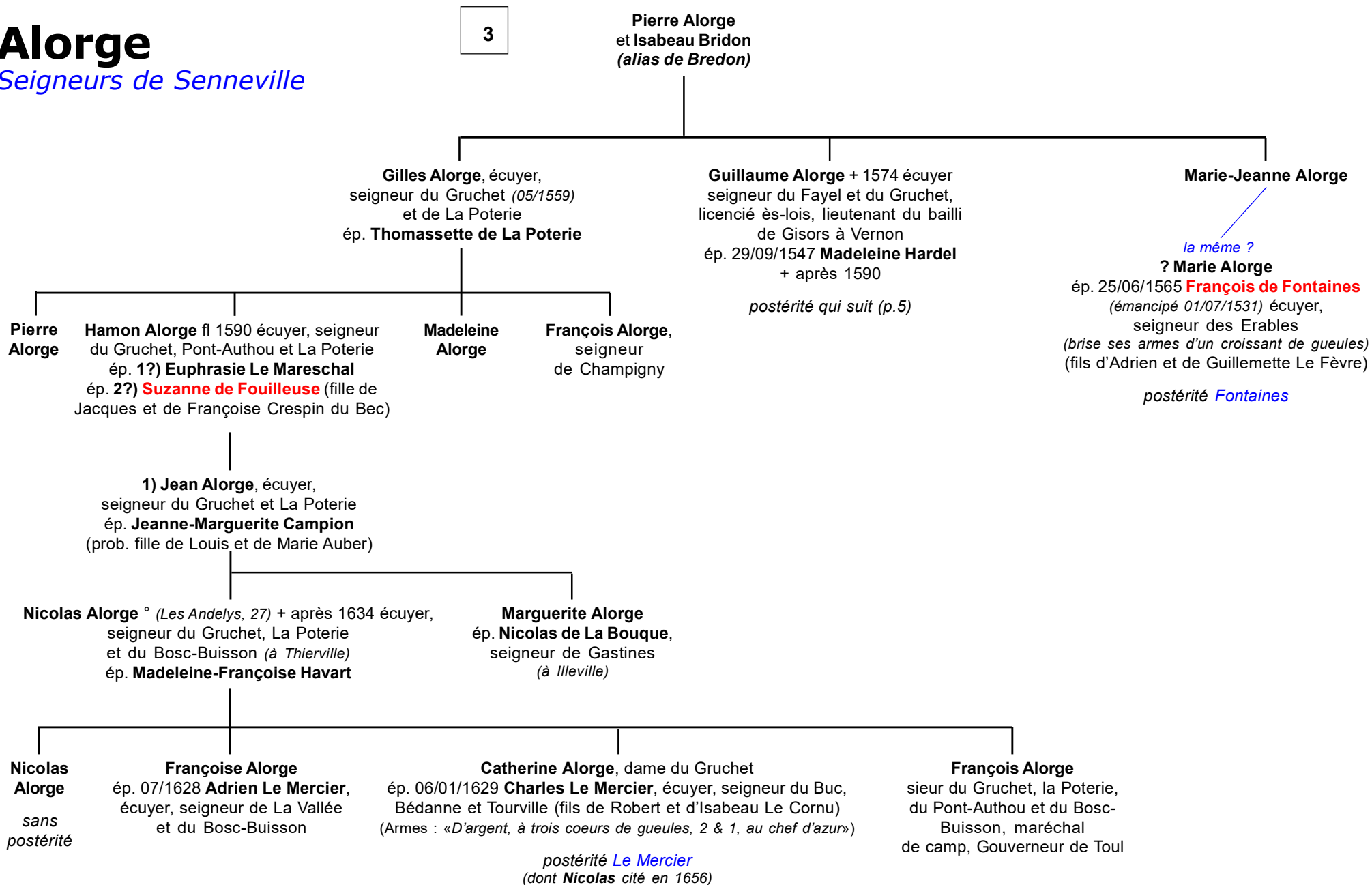

Alorge

Seigneurs de

4

**Guillaume Alorge
et Madeleine Hardel**

Pierre Alorge

seigneur d'Hardenville (1582), lieutenant-général
puis Président au Présidial d'Andely

ép. **1) Catherine de La Porte**

ép. **2) 1608 Renée de Fumechon**, dame de Chauvincourt
& Gamaches + 09/04/1611 (*Andely*) (fille de Philippe,
chevalier de l'Ordre du Roi, Gentilhomme ordinaire
de Sa Chambre, seigneur de Chauvincourt, Fixancourt,
Tilly ou Rilly, Gargeville, La Roque-La-Lande, Le Thuit,
etc., et de Françoise de Malterre ; veuve de Jacques II
de Biencourt, chevalier, seigneur de Poutrincourt,
Saint-Mauvis, Fresneville (*Fréneville*), Rigauville,
Chauvincourt + 22/11/1603)

1) Guillaume Alorge

seigneur d'Hardenville, maître
particulier des Eaux-&-Forêts
pour la vicomté des Andelys
ép. 09/02/1619 (*Les Andelys*, 27)

Anne Sallet

Gabrielle Alorge

+ après 10/1598

ép. 08/1572 **Nicolas Maignart**,
Procureur du Roi aux Eaux-
&-Forêts de la vicomté
de Vernon + avant 10/1598

Claude Alorge

ép. 08/1572 **François Le Moyne**, écuyer,
seigneur d'Autheuil, Heurgival (*par achat à Richard
de Morteaux, seigneur de Vigny et du Boulay-Thierry,
vicomte de Nogent-Le-Roi*), du Fief-Bernier (1561-1571),
du Bois-Gauthier (1608, *Civières*, 27), sieur
de Cantemarche (1590), licencié ès-lois, conseiller
au siège royal de Vernon, lieutenant général civil
& criminel du bailli de Gisors dans la vicomté
de Vernon (1590-1606) + avant 03/1611 (fils de Denis)

Guillaume Alorge

+ entre 18/07 & 24/11/1581
seigneur de Hardenville (1579),
notaire & secrétaire du Roi
(1579), Trésorier des Etats
de Normandie

Alorge

Seigneurs de Senneville

(près Pont-de-L'Arche, 27)

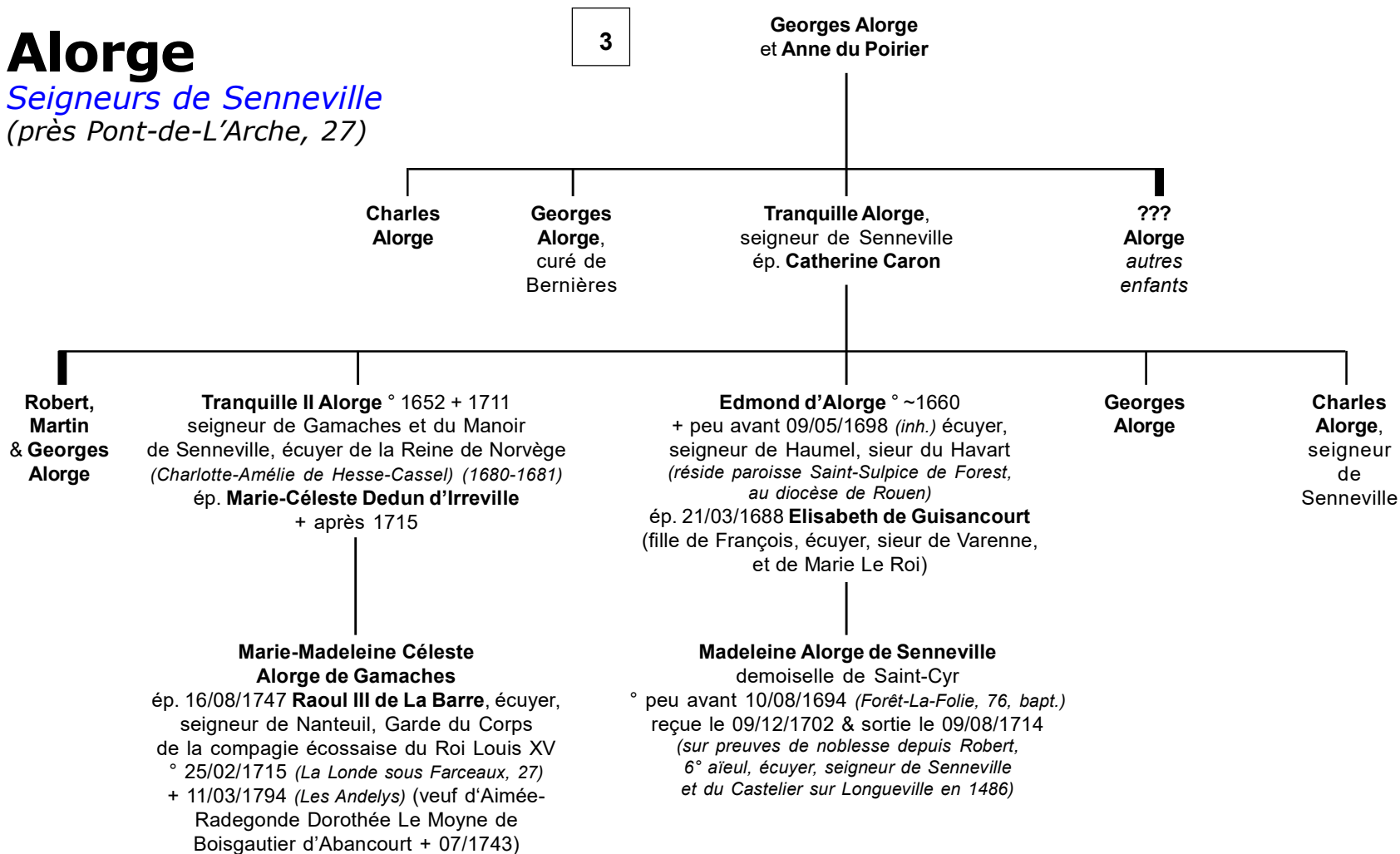

Alorge

Non connectés

? Madeleine Alorge

ép. **Richard Boullenc**, seigneur de Tourneville, Blanc-Fossé, Glisolles, La Lande et Marcilly-La-Champagne, Capitaine des Ville & Château d'Evreux & Procureur du Roi au Bailliage d'Evreux (*dès 1486 ; résigne en faveur de son fils*)
(fils de Richard, seigneur de La Lande (*Roman, près Damville*), Capitaine des Ville & Château d'Evreux et de Philippine ; ép. 2) Jeanne Houel)

? Elisabeth-Marie Alorge

ép. 09/06/1682 (*Marcilly-La-Campagne, 27*)
Charles-Louis de Cocqueborne ° 08/10/1637
(*Mézières-du-Drouais, 28*) + entre 05/1698 & 11/1715
(*Grave donne + 1744*) écuyer, chevalier, seigneur d'Orval puis de Marcilly et de La Hérupte (*en partie*)
(*témoin à Gressay en 1721*) (fils de Claude , écuyer, seigneur d'Orval, et de Jeanne de Vion)

? Perrette de Trachelion + 29/01/1533

maîtresse des Béguines de Rouen
(*ordre bénédictin dit «de Saint-Louis»*)
(*est dite fille de Jean, écuyer, et d'Alix Alorge ;*
soeur de **Guillaume**, écuyer, seigneur de La Haule
et de Sainte-Marie-des-Champs)

? **Anne Alorge**, écuyer,
seigneur de Malicorne
ép. **Agnès Mauduit**

Marie Alorge

ép. (c.m.) 06/11/1706 **Claude d'Abos**,
écuyer, seigneur de Grandcamp
(fils de Nicolas, écuyer, seigneur de Grandcamp,
et de Renée du Bois ; ép. 2) Georges
de Brétignère, écuyer, conseiller du Roi,
maire perpétuel & lieutenant général
de la ville de Verneuil)

? Perrette d'Alorge

ép. **Jacques II Le Lieur** ° 1396 écuyer,
seigneur de Mallemain (fils de Jean, écuyer,
seigneur de Mallemain, vicomte de Pont-
Audemer et Pontauton (*ou Pont-Authou*), élu
du diocèse de Lisieux sur le fait des Aides
(12/03/1392) Echanson du duc de Berry, Bouteiller
de la vicomté de Rouen, et de Michelle du Faur)

postérité [Le Lieur](#)

Alorge

Annexe héraldique : Armorial d'Hozier

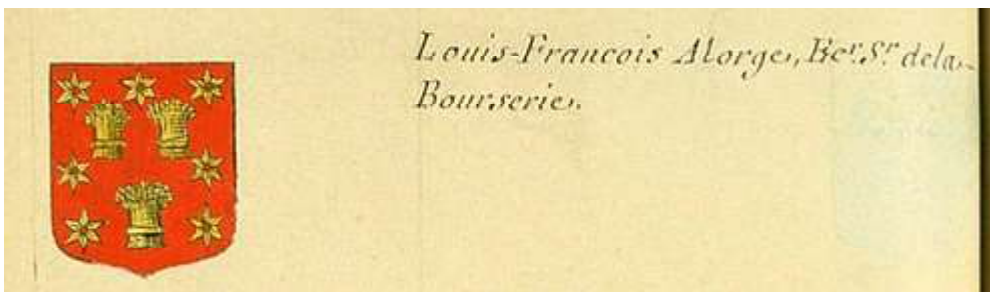

Louis-François Alorge, seigneur de La Bourserie (Armorial de Normandie)

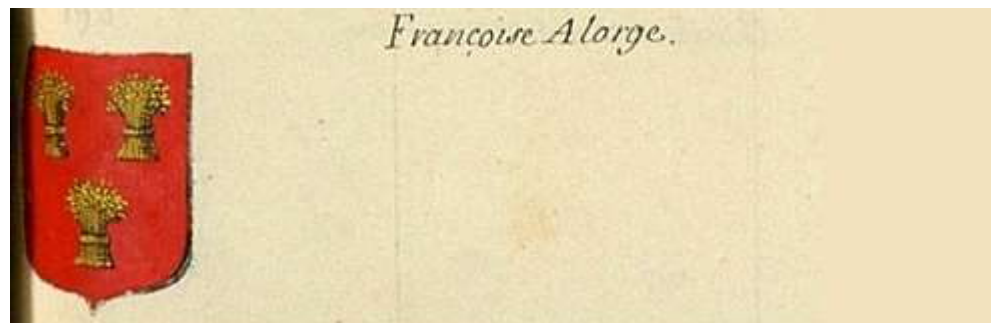

Françoise Alorge (Armorial de Normandie)

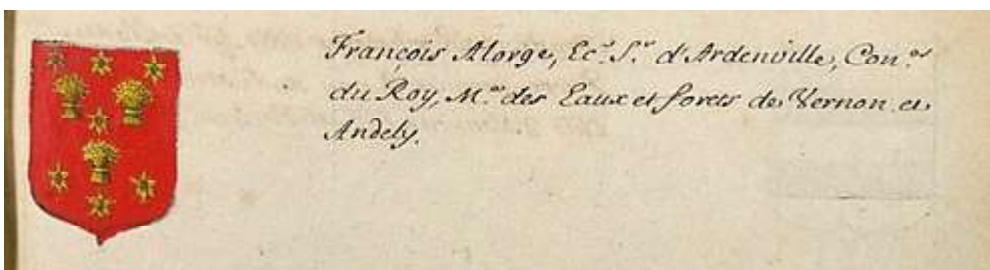

François Alorge, seigneur d'Ardenville (Armorial de Normandie)



Anne Alorge, seigneur de Malicorne (Armorial de Normandie)

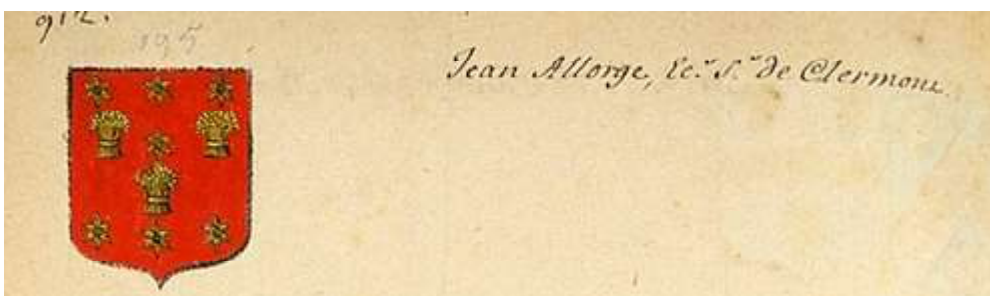

Jean Alorge, seigneur de Clermont (Armorial de Normandie)



Pierre Alorge, écuyer (Armorial de Normandie)

Alorge

Annexe héraldique : Armorial d'Hozier

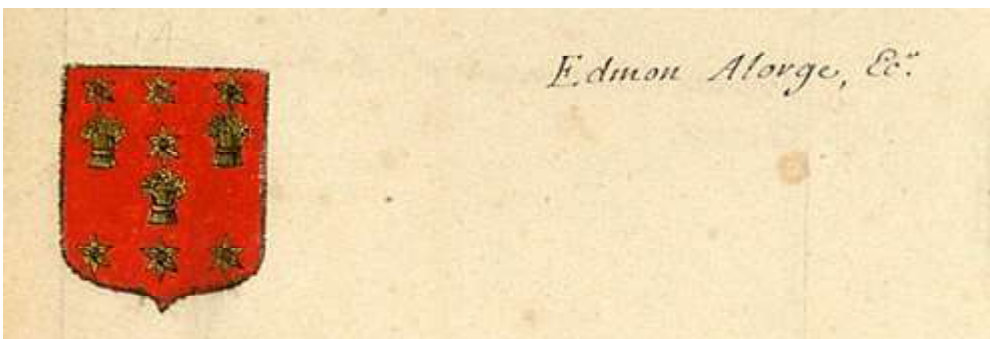

Edmond Alorge, écuyer (Armorial de Normandie)



Madeleine Alorge, épouse Martel (Armorial de Normandie)

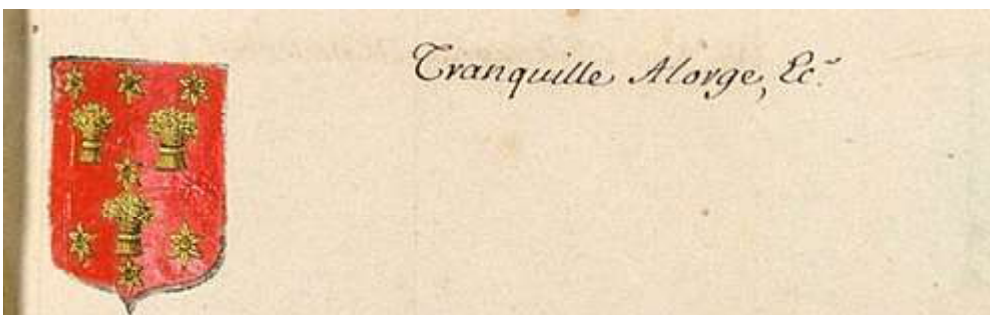

Tranquille Alorge, écuyer (Armorial de Normandie)



Marie-Bonne Alorge, épouse Postel (Armorial de Normandie)

Alorge

Annexe documentaire



Alorge: Livre d'heurs de Rouen à leurs armes (fin XV^es.)



*Jeanne Alorge (fille de Robert)
comme donatrice sur un vitrail d'Evreux*



Manoir des Alorge à Senneville

Alorge

Annexe documentaire

Manoir de Senneville (27, Amfreville-sous-les-Monts)

Robert Alorge, Procureur général aux États de Normandie, serait à l'origine de la construction du manoir durant la seconde moitié du XV^e siècle.

Martin Alorge, son descendant, donna à l'édifice son aspect actuel lors de travaux menés en 1575.

Au XIV^e siècle la seigneurie de Senneville appartient à une famille de **Livarot**, ou **Livaron**, qui la conserva peu de temps, car en 1403, moyennant 600 £ tournois, **Robert Alorge** acquit de **Jean de Livarot** la nue-propriété de la terre de Senneville.

Trois ans plus tard, l'usufruitier étant mort, le seigneur de Senneville récupéra le domaine et le loua pour 35 setiers de blé par an.

A sa mort en 1412, il laissa plusieurs fils. L'aîné, **Robert**, deuxième du nom, avait intenté un procès à son père qui en mourut de chagrin le mardi de Pâques 1419.

Qui étaient donc ces **Alorge** ? Ce sont des Normands et dès le XIV^e siècle ils sont déjà puissants. Le père de notre acheteur était Maire et Capitaine de Rouen, et il porte aussi le premier le titre de sire. Cette famille semble savoir se mettre au premier plan, aussi bien en politique, en religion, aux affaires ou dans l'armée.

Le premier **Robert** était marchand de vin à l'enseigne de «l'image Notre-Dame» à Rouen et avait le fermage de l'impôt du quatrième des cervoises (d'où ses armoiries parlantes avec des gerbes d'orge sur champ d'étoiles) et autres menus breuvages "vendus dans cette ville" plus des greniers à sel et la vicomté de l'eau.

Robert Alorge fut anobli par Charles VI en 1396, **Guillaume Alorge** son parent le fut également en 1394, anoblissement enregistré par une charte en latin déposé aux Archives Départementales de l'Eure.

De son premier mariage avec **Jacqueline Cappé**, il avait eu fils nommé comme lui **Robert**, et de son mariage avec **Alice Letourneur**, il avait eu **Guillaume** et **Jean**. **Robert II** paraît avoir augmenté la fortune de son père, mais, ayant pris le parti de **Charles VII** et conspiré contre les Anglais, ceux-ci le firent décapiter place du Vieux-marché le 14 juin 1421, soit dix ans avant l'exécution de Jeanne d'Arc au même endroit.

Les **Alorge** se succèdent à Senneville...

Les frères de **Robert II**, **Guillaume** et **Jean**, se partagèrent sa succession en 1430, et **Jean** prit Senneville. Il avait alors la charge de verdier, c'est-à-dire officier des Eaux-&-Forêts, de la Forêt de Longboël.

Robert III, fils de **Jean** hérite de Senneville. Le manoir, bâti dans la seconde moitié du XV^e siècle, pourrait être l'œuvre de ce troisième **Robert**. Il était Procureur général aux Etats de Normandie en 1470. Mais c'est son fils **Martin** qui lui donna son aspect définitif. Seigneur de Senneville, et y demeurant à partir de 1543, **Martin Alorge** combattit de 1560 à 1590 dans les compagnies d'ordonnance du Roi et disposait de ce fait d'une solde régulière. En 1565, il est toujours homme d'armes ; en 1590, il est maréchal des logis de la compagnie de M. de **Bellegarde** en Normandie. Il eut également les moyens d'acheter les fiefs voisins et entremêlés à ceux de Senneville, Gamache, Havars et Dorevaux, aux moines des Deux-amants qui avaient besoin d'argent pour réparer le prieuré en 1596 et 1604, pour 2000 £ tournois.

La vente fut achevée par son fils **Georges** demeurant à Senneville.

À la fin de sa vie **Martin Alorge** céda ses biens à son fils **Georges**, se réservant seulement à Senneville «ce qu'il faudra pour meubler deux chambres à garde-robe du grand bâtiment de briques avec les meubles d'une cuisine et une écurie pour sa haquenée».

Tranquille Alorge, le troisième fils de **Georges**, succéda à son père, il eut quatre enfants dont **Charles** qui s'attacha à remanier les appartements du manoir et à embellir les salons.

Ce même **Charles** vendit Senneville et tous les fiefs le 19 septembre 1699 à **Pierre-Nicolas Godefroy**, avocat au Grand-Conseil.

Cette vente reste encore inexpliquée et un regret toujours vivace pour une autre branche de la famille **Alorge** qui souhaitait le garder comme le symbole de leur noblesse.

En 1702 **Madeleine Alorge de Senneville** fut reçue à Saint-Cyr sur preuve de noblesse remontant à 1486.

Une question se pose : Saint-Cyr accueillait les jeunes filles pauvres de la noblesse.

Les **Alorge** ne pouvaient pas être devenus pauvres brutalement, ils n'auraient pas fait édifier ces salons très coûteux dans leur manoir. Il est vraiment difficile de déterminer les causes de cette vente.

Notice sur le manoir de Senneville