



Eustache Allegrain,
1485

(les émaux figurés ici
sont bizarrement inversés -
peut-être par analogie avec
les armes des Cayeu ?)



Allegrain

Famille d' Allegrain
alias Allegrin (origine)

Brie, Champagne, Berry, Paris

XVI^e siècle.

Les Allegrain possèdent des biens dans la Prévôté de la Grande-Paroisse, Brière et Saint-Germain (77) (où leur succéderont Christophe-Auguste de Thou puis les Hurault).

Armes :

« Parti d'argent & de gueules, à la croix ancrée de l'un en l'autre (alias : « contre-partie de l'un en l'autre) »

Cimier : un lion naissant d'or

Support : deux lions d'or

Sources complémentaires :

Héraldique & Généalogie (entre autres : n° 194, 09.IV.597, B. Mézin),

Contribution de Jean-Louis Klein (01/2012)

(CG52, CG Alsace & GERSM) à propos des Allegrain de Brachay,

"Généalogies des maîtres des Requêtes ordinaires de l'Hôtel du Roi", Blanchard 1652

Allegrain

Origines

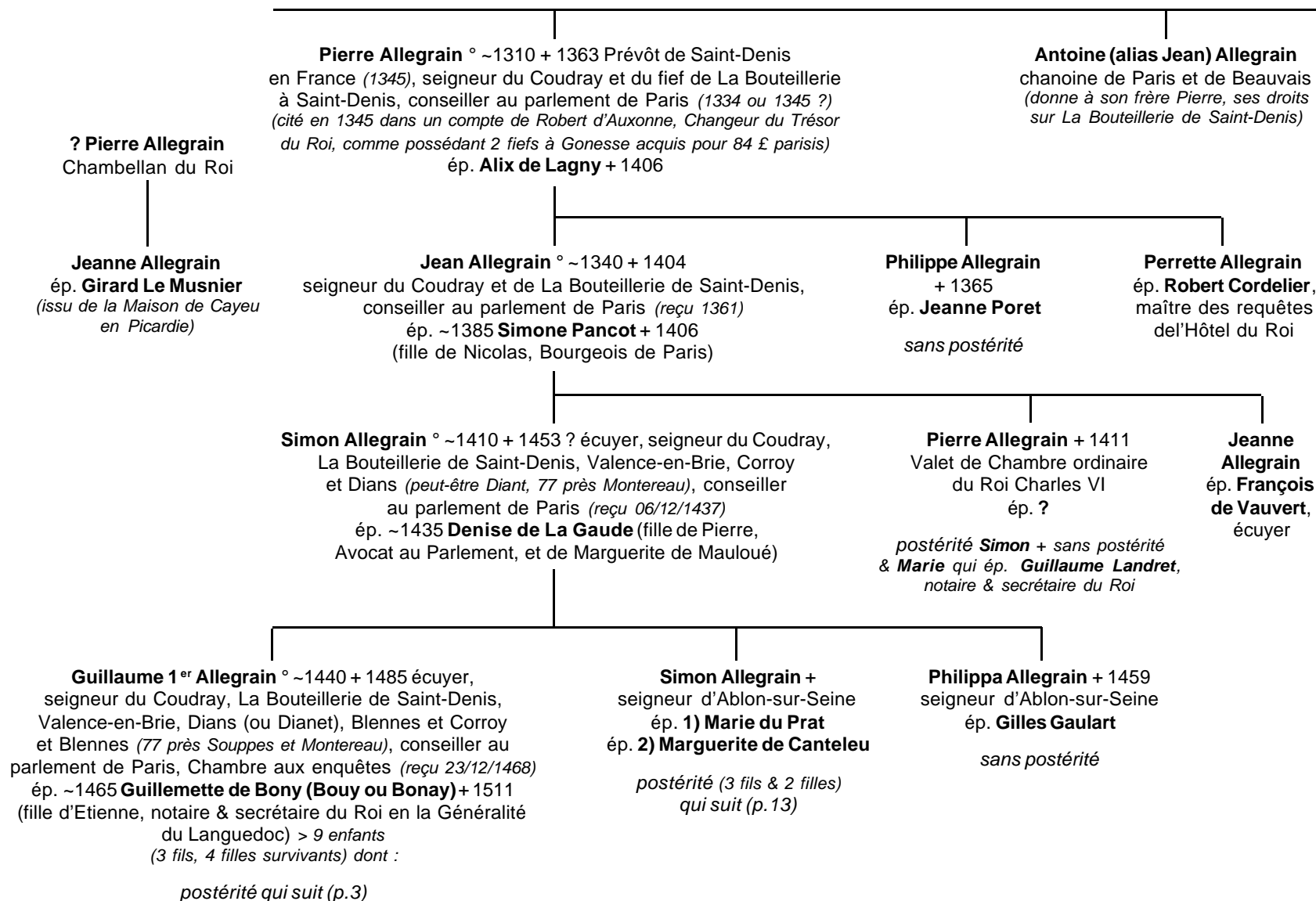

Allegrain

Branche aînée

2

Guillaume 1^{er} Allegrain
et Guillemette de Bony (Bouy ou Bonay)

Eustache Allegrain + 28/08/1517 seigneur de Valence-en-Brie et Pressy-sur-Marne, La Grande-Paroisse, La Boudinière, Chamboy, Coudray et La Bouteillerie de Saint-Denis, maître en la Chambre des Comptes, conseiller & Général en la Cour des Aides, maître des requêtes ordinaire de l'Hôtel du Roi (*par Lettres en 1485*)
ép. 1) **Catherine de Nanterre** + 11/01/1505 (fille de Jean (alias Philippe), Procureur-Général au parlement de Paris ~1485, et de Radegonde Simon)
ép. 2) **Catherine Ruzé** (fille de Louis, seigneur de Stains et La Herpinère, Bailli de Melun, et de Pernelle Gaillard ; veuve de Raoulet II de Refuge, seigneur du Four et de Courcelle, conseiller, Echanson et Maître d'Hôtel du Roi Louis XII (1499), maître ordinaire en la Chambre des Comptes de Paris) (*elle acquiert la terre de Précy-sur-Marne*)

postérité (4 fils, 7 filles) qui suit (p.4)

Guillaume Allegrain, conseiller au Parlement, porte à son fils **Eustache**, Avocat au Parlement, son fief de Maipargne en 1488. Ce dernier, devenu conseiller du Roi et Général sur le fait de la Justice des Aides, le possède encore en 1510.

Jacques 1^{er} Allegrain ° ~1470/75 + peu après 13/06/1534 écuyer, seigneur d'Amblainvillers (*Verrières-Le-Buisson, 91*), La Mothe (*ou La Motte*), Dians et Blennes, Bailli de Melun (*77, reçu 15/03/1515*) puis de Meaux (*résigne avant 13/05/1520*), conseiller au parlement de Paris (*reçu 05 ou 12/07/1520, se démet 06/1534 en faveur de son gendre Gaston de Grieu*)

ép. 1) **Claude de Marle** (fille d'Henri, seigneur de Versigny, 1^{er} Président au parlement de Toulouse, et de Jeanne de Cambrai)
ép. 2) **Claude (de) Vigneron**
ép. 3) ~1520 **Claude (de) Norry**
ép. 4) **Marie de Villiers de L'Isle-Adam** (fille de Claude et de Jeanne de Chables ou ? d'Antoine et d'Agnès du Moulin ? ; petite-nièce ou nièce de Philippe, Grand-Maître de Malte)

postérité qui suit (p.8) (6 fils & 6 filles, probablement de 3 ou 4) des seigneurs de Dians et d'Amblainvillers, 2^e branche de la Maison d'Allegrain

Jean Allegrain
+ 05/06/1515
(ou 1525 ?)
chanoine de Notre-Dame de Paris

Jeanne Allegrin
fl 1488-1513
Abbesse d'Yerres

Jeanne Allegrin dite «La Jeune»
religieuse à Saint-Antoine-des-Champs de Paris

Guillemette (alias Françoise) Allegrain
ép. 1) **Pierre Regnaud (ou Renaud)**, seigneur de Montmort, conseiller au parlement puis Procureur-Général au Grand-Conseil
ép. 2) **Jean Brulart** ° 1466 + 20/11/1519 (*Paris*) seigneur de Hééz et de Coutieux-en-Aignets et baron d'Aignets (*Artois*), conseiller au parlement de Paris (*reçu 23/06/1502*), Prévôt des Marchands de Paris (*1514*) (fils de Pierre 1^{er} et de Denise Dourdin ; veuf de Jeanne Jayet + 1505 ;
ép. 3) Jeanne Alligret)

postérité au moins de 1) : Marie, dame d'atours de la Reine Marguerite de Valois qui ép. Jacques de Boessat de Vouilhac, maître d'hôtel de la même Princesse

Ambroise Allegrain
ép. **Tristan des Fontaines**,
conseiller au parlement de Paris

Catherine Allegrain
ép. **Louis de Harlus**

Allegrain

Branche aînée

3

Eustache Allegrain
et 1) **Catherine de Nanterre**
et 2) **Catherine Ruzé**

Louis Allegrain, conseiller au Parlement, achète aussi un fief (Ruberette) ~1550 au Chapitre de Notre-Dame du Vivier.

1) Guillaume II Allegrain + avant 1562 (18/12/1539 ?) seigneur de Valence, Chambois et du Coudray, conseiller au parlement de Paris ép. **Marie de Refuge** (fille de Raoul II de Refuge, conseiller, maître d'Hôtel ordinaire du Roi & en Sa Chambre des Comptes de Paris, et de Catherine Ruzé)

postérité (3 fils & 2 filles) qui suit (p.5)

Charles Allegrain
+X (siège de Pavie, Italie)

Eustache Allegrain, écuyer, seigneur d'Herblay-sur-Seine (91), La Grande-Paroisse, Coudray, Précy-sur-Marne (77), conseiller du Roi, Correcteur en la Chambre des Comptes ép. **Françoise Larcher** (fille de Benoît, conseiller en la Cour des Aides à Paris, et de Marthe Gilbert ; veuve de 1) ? du Pré, seigneur de Cossigny et de 2) Jean Le Grand, seigneur de Saint-Germain, maître des Comptes)

postérité qui suit (p.6)

E(ustache ?) Allegrain, conseiller du Roi, Correcteur à la Chambre des Comptes, prête de l'argent au Roi (1563) et en est remboursé de ses 100 £ tournois. C'est peut-être ce même Eustache qui vend le fief de Malpaigne en 1546.

1) Louis Allegrain + 29/07/1554 seigneur de Saint-Germain, conseiller au Parlement (reçu 08/02/1542 ns), Auditeur en la Chambre des Comptes ép. **Louise Briçonnet** + 1575 (fille de Guillaume + 1534 seigneur de Glatigny, notaire & secrétaire du Roi, Trésorier de la Maison de la Reine, Trésorier des Cent-Gentilhommes de la Maison du Roi (1506), Receveur-Général du Maine (1511) et de Claude de Lèveville)

postérité (5 filles) qui suit (p.7)

Gillette Allegrain

ép. **Guy Poignant**, écuyer, seigneur de Dampierre, Chalifert (77), secrétaire du Roi, Bailli de Langres, conseiller du Roi, maître ordinaire en Sa Chambre des Comptes + avant 15/8 ou 12/09/1534

postérité dont Guyonne Poignant qui ép. 02/11/1545 Arnoul II Boucher, seigneur d'Orsay

1) Jeanne Allegrain

ép. **François 1^{er} de Refuge** + 04/06/1531 (Paris), seigneur de Courcelles et de Précy-sur-Marne, conseiller et Avocat-Général du Roi à la Cour des Aides puis Maître des Comptes en Sa Chambre des Monnaies (fils de Raoul II et de Catherine Ruzé)

Radegonde Allegrain, religieuse à Chelles

Marie Allegrain, religieuse à Montmartre

Madeleine Allegrain
ép. 22/04/1532 **Guillaume du Choul** + 04/11/1560
Bailli des Montagnes du Dauphiné (veuf de Claire Faure d'où Jean, diplomate à Rome avec Claude d'Urfé 1549-51)

Madeleine du Choul
ép. 22/06/1563 **Jean de Tholomey**
(neveu et héritier de l'humaniste siennois Claudio Tolomei)

Allegrain

Branche aînée

4

Guillaume II Allegrain
et **Marie de Refuge**

Guillaume III Allegrain
+ 20/01/1586 chevalier, seigneur
de Valence et Chambry
ép. 1573 **Marguerite de Rochechouart**
(fille de Guillaume, seigneur de Lars
et de Châtillon-Le-Roi, et d'Antoinette
d'Yaucourt ; ép. 2) Guillaume Perdriel,
seigneur de Baubigny)

**Christophe-Auguste
Allegrain**, seigneur
de Valence, des Bordes
et Carroy, chevalier
de l'Ordre du Mont-Carmel
& de Saint-Lazare
ép. 1612 **Marie Bouterais**
(fille de Raoul, Avocat
au Grand-Conseil)

sans postérité

**Eustache
Allegrain**,
seigneur
de Chambry

**Aliénor
Allegrain**,
ép. **Guillaume
Poart**, seigneur
de Mauny-en-Brie

Aymard Allegrain,
seigneur
de La Bouteillerie,
curé de Valence,
Prieur de Beaussart
(Normandie)

Octavian Allegrain,
écuyer, seigneur
des Bordes
ép. **Louise de Brucamp**

Philippe Allegrain, seigneur
des Bordes, lieutenant des 500
Chevau-Léger en Allemagne
sous le comte Rheingrave

Claude Allegrain
ép. **Jean de Chaillot**,
seigneur
de Dannemois
et de Chesnoy

Marie Allegrain
ép. **Jacques de Monterey ?**,
seigneur de Gizy
(près Pont-sur-Yonne)

Allegrain

Branche aînée

4

Eustache Allegrain
et. Françoise Larcher

Catherine Allegrain
ép. 1) ? du Pré, seigneur de Cossigny
ép. 2) **Jean Le Grand**, seigneur
de Saint-Germain, maître des Comptes

**Denise
Allegrain**
religieuse
à Montmartre

**Françoise
Allegrain**
religieuse
à Saint-Loup

Marie Allegrain
ép. 23/07/1571 (Paris) **Dreu III Budé**
+ après 14/03/1587 seigneur de Bagnaux
et d'Yerres (2/3) conseiller et secrétaire du Roi,
l'un des 4 notaires du Parlement,
conseiller de Paris (1574) (fils de Jean III
et de Jacqueline de Bailly ; veuf
de Jeanne-Marie Brachet ; ép. 3) Marie Neveu)

postérité (7 enfants)

Madeleine Allegrain
ép. **Charles Le Prévost**,
seigneur de Malassis,
conseiller au Parlement

Allegrain

Branche aînée

4

Louis Allegrain
et Louise Briçonnet

Catherine Allegrain
ép. **Jean Hurault** ° ~1536
+ 25/09/1620 seigneur (*en partie*) de Veuil
et Chérigny, conseiller au parlement
de Paris (20/02/1567), maître des requêtes
(14/07/1572) (fils de Jean et d'Anne Brethe ;
ép. 2) Suzanne de Coustaut)

Françoise Allegrain
ép. **Christophe-Auguste de Thou**,
seigneur de La Grande-Paroisse
et de Saint-Germain, Grand-Maître
des Eaux-&-Forêts de Normandie,
Bailli de Melun (1583)

postérité dont :
Christophe de Thou

Isabeau (Isabelle) Allegrain
+ avant 14/04/1587
(*inventaire après décès*)
ép. **Jean Bochart (ou Bochart)**
+ avant 29/12/1599 seigneur
de Champigny et de Noroy,
conseiller au Parlement, maître
des requêtes de l'Hôtel du Roi
(fils de Jean, seigneur
de Champigny, conseiller d'Etat
(1596), et de Jeanne Tronçon)

**Marie
Allegrain**

*sans
alliance*

**Anne
Allegrain**,
religieuse
à Fontaines-
en-Brie

Allegrain

2° Branche : seigneurs
de Dians, La Tombe, La Mothe
& Amblainvilliers

3

Jacques 1^{er} Allegrain
et 1) **Claude de Marle** ; et 2) **Claude de Vigneron** ;
et 3) **Claude Norry** ; et 4) **Marie de Villiers de L'Isle-Adam**

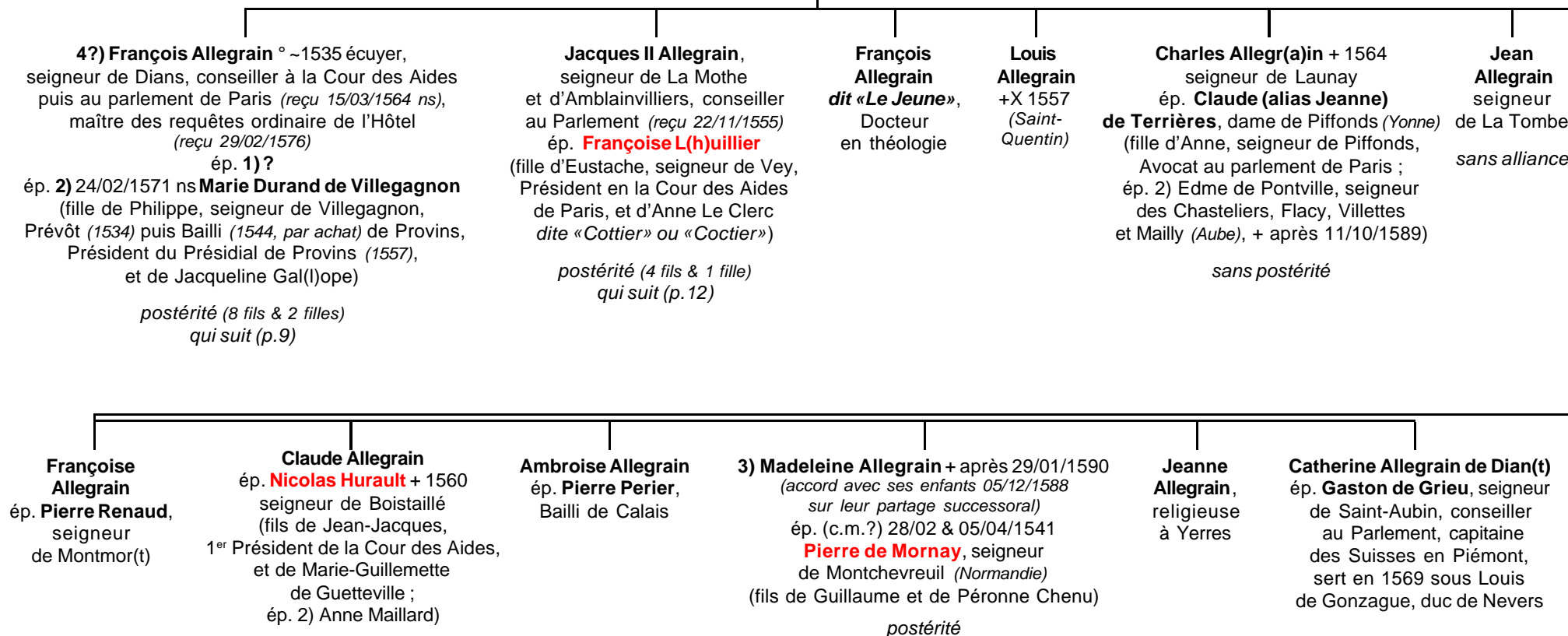

Allegrain

2° Branche : seigneurs
de Dians, La Tombe, La Mothe
& Amblainvilliers

8

François Allegrain
et Marie Durand de Villegagnon

Gabriel Allegrain, seigneur de Dians,
Avocat au Parlement
ép. **Jeanne Bordier** + 1634
(fille de Jacques, Avocat au Parlement,
Prévôt de Melun, et de Jeanne Guiberteau)

*postérité (2 ou 3? fils & 2 filles)
qui suit (p. 10)*

Robert Allegrain ° ~1580 chevalier, vicomte
de Dians, seigneur de Blennes (77),
capitaine au régiment de Navarre
ép. 1630 **Marguerite Babin** (fille de Paul
+ 1628, seigneur des Combes et Brétignières,
Receveur des tailles, Maire de Fontenay (1627),
et de Gabrielle Sablon)(*d'origine Poitevine ?*)

postérité (10 enfants) qui suit (p. 11)

**François
Allegrain**,
chevalier
de Malte

**Louis
Allegrain**,
chevalier
de Malte

**Jean
Allegrain**
+ (*Hongrie*)
sans alliance

**Pierre
Allegrain**,
religieux
de Saint-
Denis
en France

**Nicolas
Allegrain**,
Prieur
de Sainte-
Geneviève
en Gâtinais

**Charles
Allegrain**,
vicomte
de Dians

**Marie
Allegrain**
ép. ?, seigneur
de Périgny

**Louise
Allegrain**,
religieuse
à Poissy

Allegrain

2° Branche : seigneurs
de Dians, La Tombe, La Mothe
& Amblainvilliers

9

Gabriel Allegrain
et Jeanne Bordier

Louis Allegrain
seigneur de Dians

Jacques Allegrain
seigneur de Dians

François Allegrain + 1652 conseiller
d'Etat, Lieutenant-Général de Melun
ép. 1648 Marie Charlot
(ép. 2) André Chesnau)

Isabelle
Allegrain

Jeanne
Allegrain

Jeanne-Marie Allegrain
ép. 1648 Louis Hédelin, seigneur de Chauffour, Lieutenant-
Général de Nemours + 1705 (fils d'Anne, Lieutenant-
Général civil & criminel au Siège Présidial de Nemours,
Commissaire enquêteur, maître particulier des Eaux-
&-Forêts du duché de Nemours, Lieutenant-Général
de police de Nemours, et de Françoise Amy)

Allegrain

2° Branche : seigneurs
de Dians, La Tombe, La Mothe
& Amblainvilliers

9

Robert Allegrain
et Marguerite Babin

Louis VIII Allegrain ° 17/09/1632 (Paris, bapt 25/04/1644, filleul du duc d'Enghien et de la Princesse de Condé) seigneur de Brachey (Brachay, près Charmes, Saint-Dizier, 52) et comte de Dians (act. Diant), chevalier de Malte
ép. 1657 **Marie de Paris** (fille de Christophe, seigneur de Forfry, et d'Anne Le Boistel)

Jean-Louis IX Allegrain ° ~1675 (Paris) + 27/01/1742 (Metz)
seigneur de Brachey, comte de Diant, capitaine de Dragons
ép. 1707 **Marguerite (alias Madeleine) de Saint-Aubin**
° 13/09/1679 (Metz) + 16/10/1753 (Metz) (fille de Paul, seigneur de Cheminot (RPR), et de Suzanne Philippe)

Anne-François Allegrain ou d'Allegrain dit «de Diant» ° ~1720 + après 1768
seigneur de Brachey et de Malassise, comte d'Allegrain,
officier de cavalerie, capitaine au régiment de Berry-cavalerie, chevalier de Saint-Louis
ép. 22/11/1763 (Wassy, 52) baronne **Marie-Anne de Bouvet** (fille de Charles, baron de Bouvet, seigneur de Rise-La-Grande (Erize), Commandant de Dragons au régiment de Beaufremont, chevalier de Saint-Louis, Gentilhomme de la Chambre du Roi de Pologne, et de Marie-France de Rommécourt)

Marie (Anne) Joséphine Allegrain
° 14/08/1764 (Brachay) + 21/07/1827 (Brachay)
ép. 07/10/1788 **Louis de Montangon** (fils de François Michel, seigneur de Clinchamp, Maire de Brachay)

postérité [Montangon-Brachay](#)

Clotilde-Dominique Françoise Allegrain
° 02/06/1766 (Brachay, source : ADM) + 03/09/1822 (Margerie, Hancourt, 80)
ép. 11/02/1793 (Brachay) **Louis-Enguerrand de Coucy (ou Coussy)**
° 20/01/1760 (Lentilles, 10) + 22/04/1834 ou 1836 (Vitry-Le-François, 51)
sous -Préfet de Vitry puis Préfet du Jura sous la Restauration
(fils d'un officier d'infanterie issu des seigneurs de Lentilles dans l'Aube)

Allegrain

3° Branche : seigneurs
de La Mothe & d'Amblainvilliers
depuis 1555

8

Jacques II Allegrain,
et **Françoise L(h)uillier**

Jean-Robert Allegrain,
seigneur de Vey
ép. 1) **Jeanne de Castille**
(fille de Philippe de Castille
et de Geneviève Guérin)
ép. 2) **Isabeau de Pien(n)es**

Jacques III Allegrain, + 20/12/1650 seigneur
d'Amblainvilliers, conseiller du Roi
& maître ordinaire en la Chambre
des Comptes de Paris
ép. **Eléonore Le Comte** (fille de Charles,
seigneur de La Martinière, maître
des Comptes, et de Jeanne Le Picart)

Michel Allegrain,
seigneur
de La Tombe

Louis Allegrain,
seigneur des Bordes,
écuyer du Roi Louis XIII

Françoise Allegrain
ép. **Philippe de Verdelet**,
seigneur de Villiers-Saint-
Georges, Bailli de Provins

Allegrain

4° Branche :

seigneurs d'Ablon depuis 1433

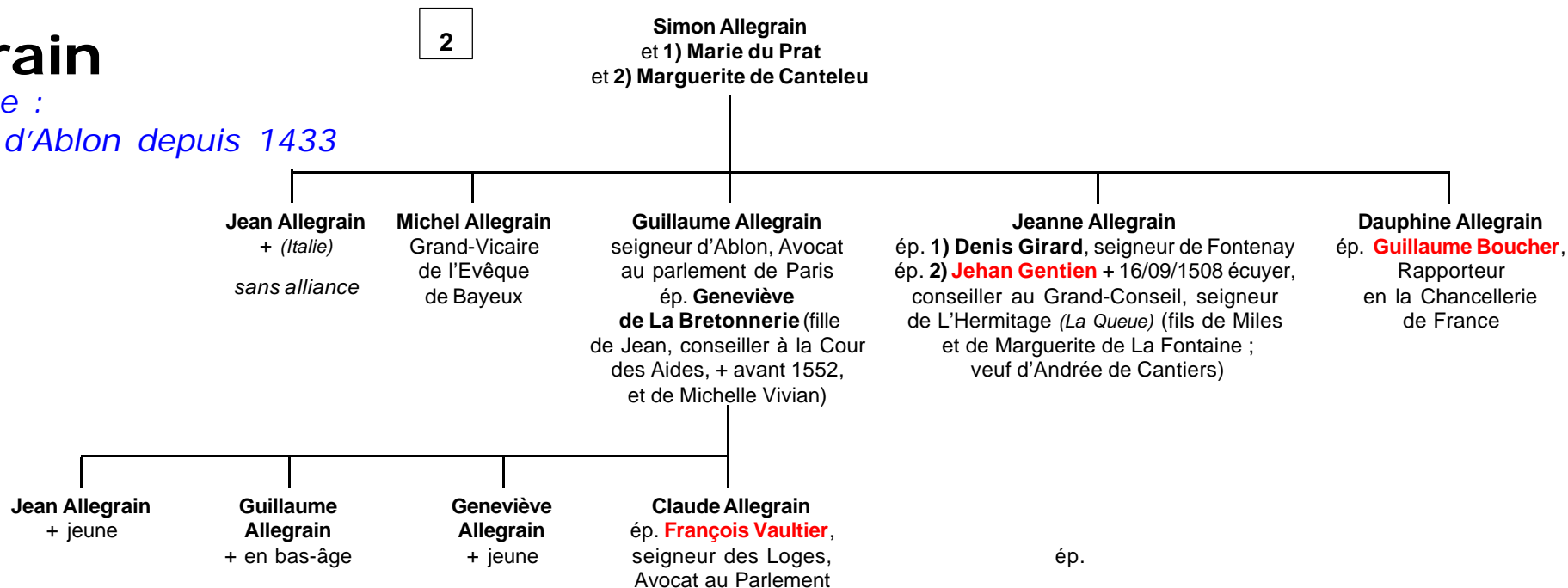

Allegrain

Non connectés

? **Allegrain**, chevalier, possède une grande maison à Saint-Denis (début XVI^e).

? **François Allegrain** est reçu au Parlement en 1544

? **Jean Allegrain** est mentionné sur le livre d'or de l'Abbaye de Livry-en-L'Aulnois.

? **Marie Allegrain**

ép. **Guillaume Le Picart**,
seigneur des Essarts,
homme d'armes d'une compagnie
d'ordonnances du Roi
(fils de Jacques Le Picart
et de Charlotte de Turquan)

sans postérité

? **François Allegrain**

seigneur de Launay (près Monthéry),
Avocat en Parlement

ép. (c.m., dot 16.000 £ tournois)

Marie Rivière (veuve de Pierre Alexandre,
Grenetier de Paris)

Allegrain

*Annexe héraldique
(D'Hozier)*

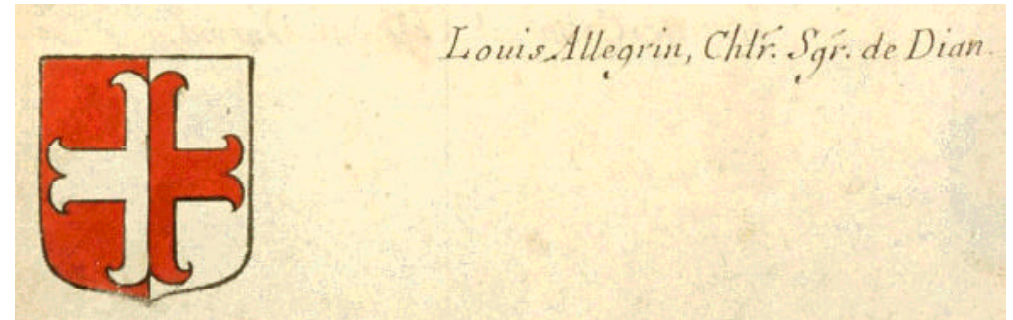

Louis Allegrain, chevalier, seigneur de Dian(s)