

d'Aligre



le blason d'Aligre
au château des Vaux

Famille d' Aligre

anc. Haligre

Chartrain, Beauce

*Noblesse de robe chartraine
famille fondue dans celle de Pomereu sous le nom
de Pomereu d'Aligre (ordonnance royale 21/12/1825)*

Armes :

«Burelé d'or & d'azur, de dix pièces, au chef d'azur chargé de trois soleils d'or»
alias : «D'azur, à cinq burelles d'or surmontées de trois soleils du même, rangés»
 Ecartelées dès 1825 avec celles des **Pomereu**
 («D'azur, au chevron d'argent, accompagné de trois pommes tigées & feuillées, 2 en chef & 1 en pointe»)

Devises : «Non uno gens splendida sole»
 (une race qui ne brille pas que par un seul soleil)
 «Virtus In Nobilibus Placet»

Support : deux lions d'or ailés (allusion à Venise ?), lampassés de gueules ; manteau de Pair

Timbre: couronne de marquis

Au château des Vaux :

Cimier : casque à ventail fermé surmonté d'une couronne d'or fleurdelysée & lambrequins cramoisis.

Sources complémentaires :

*Dictionnaire de la Noblesse (F. A. Aubert de La Chesnaye-Desbois, éd. 1775, Héraldique & Généalogie),
 «Généalogie d'Haligre» (in «Histoire généalogique & chronologique de la Maison Royale de France...», 3^e Ed. T.8, 1733 : «des Chanceliers de France») par le Père Anselme, Moréri,
 Roglo, Wikipedia*

© 2011 Etienne Pattou
 dernière mise à jour : 21/01/2018
 sur <http://racineshistoire.free.fr/LGN>

Aligre

Origines

La Rivière
est une ancienne terre
servant de résidence
de campagne aux Evêques
de Chartres

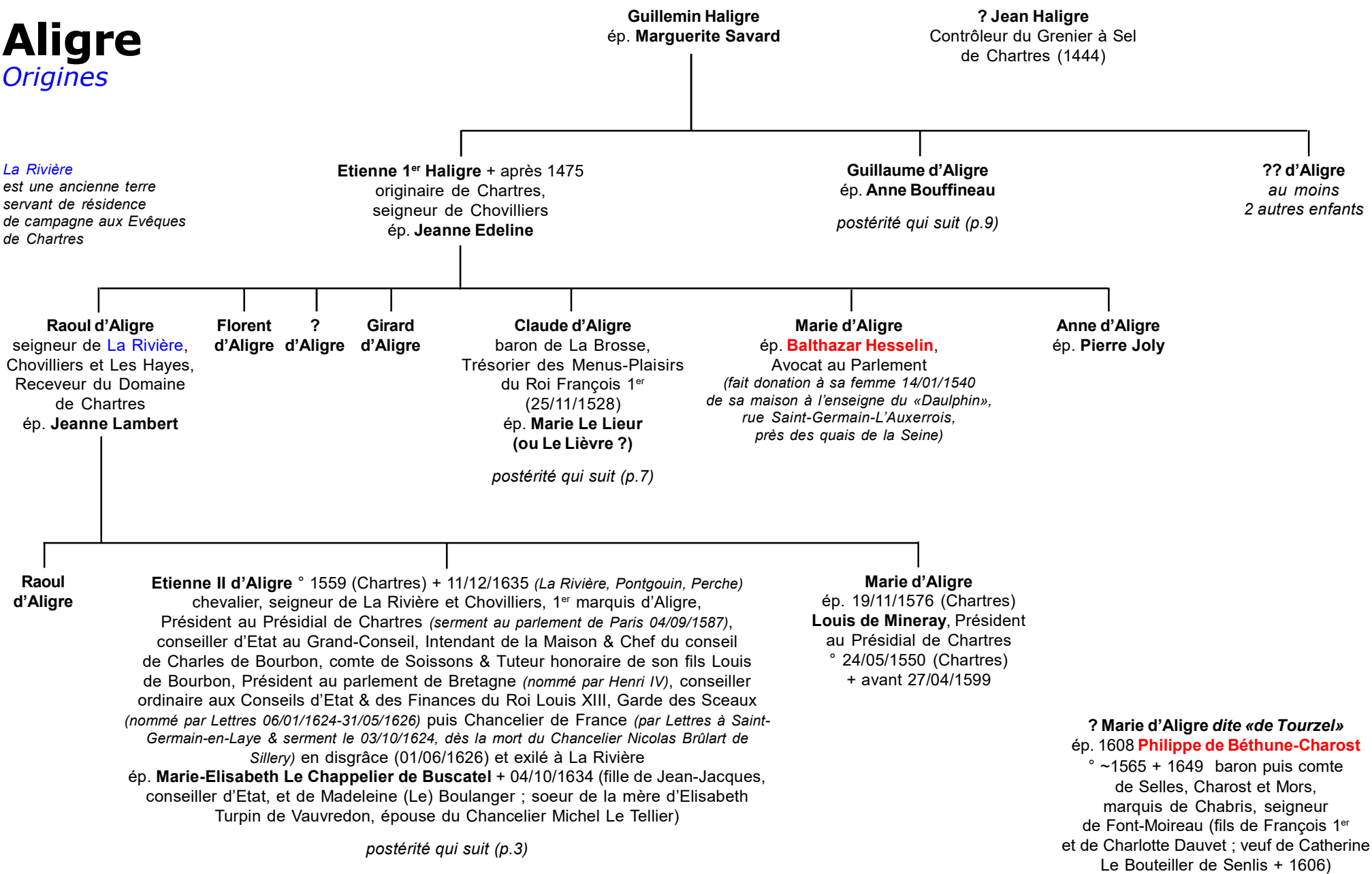

Aligre

Marquis d'Aligre

2

Etienne II d'Aligre
et Marie-Elisabeth Le Chap(p)elier de Buscatel

Etienne III d'Aligre ° 31/07/1592 (Chartres) + 25/10/1677
(Chancellerie, Versailles) chevalier, seigneur de La Rivière, Chovilliers et Forest et La Lande, conseiller au Grand-Conseil (*reçu 1615*), Ambassadeur à Venise (1624-1627), conseiller d'Etat ordinaire (1635), Intendant de Justice en la Généralité de Caen (1638), tient les Etats de Languedoc (1645), conseiller honoraire au parlement de Paris (1651), Surintendant des Finances comme Directeur & Contrôleur-Général (1653), Chef du Conseil de Commerce de la Marine (1654), 1^{er} Commissaire au Conseil Royal des Finances (1661), Doyen des Conseils, Garde des Sceaux de France (*par Lettres 23/04/1672 ; serment 24/04*), Chancelier de France (*08-10/01/1674 : serment*)
ép.1) 05/02/1617 **Jeanne Lhuillier** + 1657 (fille de François, seigneur d'Interville, secrétaire au Conseil d'Etat, et d'Anne Brachet de Pontmorand, dame de Frauville)
ép. 2) **Geneviève Guynet (ou Guinet)** + 09 ou 11/1657 (fille de Nicolas, conseiller puis doyen au Grand-Conseil, et de Geneviève Gasteau ou ? Marie (alias Nicole) Le Clerc de Courcelles ? ; veuve de Jean du Gué, seigneur de Villetaneuse, maître des Comptes à Paris)
ép.3) **Elisabeth (alias Geneviève) Lhuillier** ° ~1607 + 08/02/1685 (fille de Jérôme, seigneur d'Interville, Procureur-Général en la Chambre des Comptes de Paris, et d'Isabelle Dreux ; veuve de Michel Moreau, lieutenant-civil au Châtelet de Paris)
(fondatrice de l'hospice des Enfants-Trouvés de Paris)

postérité 1) (18 enfants)
qui suit (p.4)

Louis d'Aligre,
seigneur
de Chouvilliers
sans alliance

Nicolas d'Aligre
+ 26/10/1638
(Espagne) Abbé
de Saint-Evrout
(Diocèse de Lisieux)
et de Saint-Jacques
de Provins

Marguerite d'Aligre,
Prieure
de
Belhomer
(Ordre de
Fontevrault)

? d'Aligre,
religieuse
au Prieuré
de Belhomer
(Ordre de
Fontevrault)

? d'Aligre,
religieuse
en l'Abbaye
de Gif

Elisabeth (alias Madeleine) d'Aligre
ép. **François de Courseulles,**
baron de Rouvray
et Dampierre + 1649
conseiller du Roi
en Ses Conseils

Aligre

Marquis d'Aligre

3

Etienne III d'Aligre
 et 1) **Jeanne Lhuillier**
 et 2) **Geneviève Guynet**
 et 3) **Elisabeth Lhuillier**

Toute postérité de 1 ?

1) Louis d'Aligre
 ° ~1617 + 12/08/1654
 ou 1658 ?
 3° marquis d'Aligre,
 Abbé de Saint-Jacques
 de Provins (*résigne à son
 frère Michel*), puis officier,
 colonel de cavalerie,
 Lieutenant-Général
 des Armées du Roi
 en Catalogne (1652),
 maréchal de camp

sans postérité

1) Michel d'Aligre ° 1617 + 10/08/1661
 4° marquis d'Aligre, seigneur de Villenesle et Bois-Landry,
 conseiller au parlement de Paris, maître des requêtes
 (*nommé 28/11/1653*), Abbé de Saint-Jacques de Provins
 (*sur démission de son frère Louis*), Intendant de Justice
 de la Généralité d'Alençon et de Caen
 ép. **1)** 03/1651 **Marie-Catherine Madeleine de Machault**
 + 10/07/1651 (fille de Jean et de Michelle
 de Nouvelle ou de Françoise Descartes)
 ép. **2)** 11/11/1652 **Marie Aragonnet** + 16/03/1657
 (fille d'Antoine, Trésorier des Gardes-Françaises,
 et de Jeanne Le Gendre)
 ép. **3)** 25/02/1659 **Madeleine-Marie Blondeau**
 + 12/02/1696 (fille de Gilles, Président de la Chambre
 des Comptes, et de Madeleine le Boul)

postérité qui suit (p.5)

François d'Aligre
 ° 24/12/1620
 + 21/01/1712 (Provins)
 chanoine régulier (*dit
 génovéfain*) de Saint-
 Augustin (*profession
 27/12/1636*), Abbé
 de Saint-Jacques
 de Provins (*12/02/1643
 sur démission
 de son frère Michel*),
 ordonné prêtre (1654),
 Prieur de l'Hôtel-Dieu
 (1662), refuse l'Evêché
 d'Avranches (1668)

Etienne d'Aligre
 +X 28/09/1644
 (*en mer, à la prise
 d'un gallion (turc ?)*)
 chevalier de l'Ordre
 de Saint-Jean
 de Jérusalem
 (Malte)

Charles d'Aligre
 ° 1626 (ou 1630 ?)
 + 20/05/1695 (Paris)
 Abbé commendataire
 de Saint-Riquier
 (*succède à Richelieu*),
 conseiller-clerc
 (*reçu 21/05/1660*)
 puis honoraire
 au parlement
 de Paris, conseiller
 d'Etat ordinaire
 (1672) (*abandonne
 ses revenus d'Abbé
 à ses moines
 soit 20.000 £*)

Jean d'Aligre
 ° 01/05/1632
 (Venise)
 + 13/10/1710
 chevalier de Malte,
 Commandeur
 de Beauvoir-
 lès-Abbeville

Marie d'Aligre
 ° 1625
 (Venise)
 + jeune
Anne d'Aligre
 ° 1627
 + 01/04/1669
 (Saint-Cyr, 78)
 religieuse
 à Belhomer
 puis
 à Fontevrault
 puis
 coadjutrice
 à Saint-Cyr

Elisabeth d'Aligre
 ° 1630
 (Venise)
 + ~1690
 Abbesse
 des
 Bénédictines
 de Saint-Cyr
 (*Ordre
 de Fontevrault*)
 près Versailles

Marie d'Aligre ° ~1633 + 02/02/1724
 ép. **1)** 1654 **Michel de Verthamon**,
 marquis de Manoeuvre, baron
 de Bréau, maître des requêtes
 conseiller d'Etat + 1660
 ép. **2)** 09/06/1679 **Godefroi**, comte
d'Estrades ° 1607 (Agen, 47)
 + 26/02/1686 (Paris) Page
 de Louis XIII, Gouverneur
 de Dunkerque, Maire Pépétuel
 de Bordeaux, chevalier des Ordres
 du Roi, Maréchal de France

postérité dont
François-Michel de Verthamon,
 1^{er} Président au Grand-Conseil, secrétaire
 des Ordres du Roi + 02/01/1738
 & **Elisabeth** qui ép. 20/07/1684 **Henri-
 Albert**, 4° duc de Cossé Brissac

Hélène d'Aligre
 ° 1635 + 16/03/1712
 ép. 04/02/1655
**Claude
 de L'Aubespine**,
 marquis
 de Verderonne
 (Beauce), capitaine
 au régiment
 des Gardes
 ° 1623 + 11/04/1706
 (fils de Charles et
 de Marie Le Bret,
 dame de Villevrard)
 (*aïeux
 de la comtesse
 douairière
 de Pontchartrain*)

?(fils)
Suzanne
 ° 1636
Geneviève
 ° 1637
 ?(fille)
 ° 1638
 ?(fille)
 ° 1639
d'Aligre
 + jeunes

Françoise d'Aligre
 ° ~1634
 + 03/02/1719
 coadjutrice
 puis Abbesse
 de Saint-Cyr
 (1717)

Marguerite d'Aligre ° 1641 + 26/09/1722
 ép. 1658 **François-Charles Bonaventure**,
 marquis de Manneville (Pays de Caux)
 et de Charlesmesnil, Gouverneur de Dieppe
 + 03/1684 (fils de Jacques et de Catherine
 de Gaiber)
 ép. **2)** 23/07/1685 **Louis-Charles
 (ou Charles-Louis) d'Albert de Luynes**,
 duc de Chevreuse, 2° duc de Luynes
 (1621-1685) ° 25/12/1620 (Paris) + 10/10/1690
 (Paris) chevalier des Ordres du Roi, Grand-
 Fauconnier, Pair & Connétable de France
 (fils de Charles et de Marie-Aimée de Rohan)

postérité 1) **Manneville**
 dont : une fille **Catherine-Elisabeth** qui ép.
Charles III de Tilly & une arrière-petite-fille :
Charlotte Nathalie de Manneville,
 duchesse de Rochecouart

Aligre

Marquis d'Aligre

4

1) Michel d'Aligre
et 1) **Catherine (alias Madeleine) de Machault**
et 2) **Marie Aragonnet (ou Aragonnez)**
et 3) **Madeleine-Marie Blondeau**

2) ?
d'Aligre (fils)
+ jeune

3) **Etienne IV d'Aligre** ° 03/01/1660 + 15/06/1725 (Aix-La Chapelle) seigneur de La Rivière, La Forêt, Le Favril, Bois-Landry, Frétigny, Vieux-Château, etc., conseiller au parlement, Commissaire aux requêtes du Palais (*reçu 07/05/1683*), maître des requêtes ordinaire de l'hôtel (10/04/1688), conseiller honoraire (1689) puis Président à mortier (*18/11/1701, reçu 19/12/1701*)
ép. 1) 03/04/1684 **Marie-Madeleine Le Pelletier** ° ~1670 + 19/09/1702 (La Rivière) (fille de Claude, Ministre d'Etat, Surintendant des Postes, Contrôleur-Général des Finances puis Président à mortier au parlement de Paris, Prévôt des Marchands, et de Marie-Madeleine (alias Marguerite) Fleuriau)
ép. 2) 06/08/1708 **Marie-Anne Fontaine Des Montées** ° ~1680 + 01/06/1711 (en couches) (fille d'Antoine et de Françoise Boyetet ; soeur d'Antoine, Evêque de Nevers)
ép. 3) 17/09/1711 **Madeleine-Catherine de Boyvin de Bonnetot** + après 1769 (fille de Jean-Baptiste, seigneur de Bonnetot et du comté de Baqueville, 1^{er} Président en la Chambre des Comptes & Cour des Aides en Normandie, et de Jeanne-Marie Mallet)

3) **Gilles d'Aligre** ° 1661 + 12/04/1711 seigneur de Bois-Landry, conseiller au parlement de Metz puis à Paris ép. 08/1686 **Catherine Turgot de Saint-Clair** (fille d'Antoine, seigneur de St-Clair, maître des requêtes, et de Jeanne du Tillet de La Bussière ; ép. 2) 1711 Charles-Claude Hatte de Chevilly, seigneur de Grigny et de Plessis-Le-Comte, Brigadier (1718))

postérité dont **Jeanne-Elisabeth d'Aligre**
° 21/09/1691 + 02/04/1692

1) **Etienne d'Aligre**
° 1686
+ en bas-âge

1) **Etienne-Claude d'Aligre** ° 26/05/1694 + 08/04/1752 (Paris) seigneur de La Rivière, Vieux-Château, Bois-Landry, La Forêt, Le Favril, La Lande, Le Plessis, comte de Marans (*Pays d'Aunis, 17*), conseiller au parlement de Paris, Commissaire aux requêtes du Palais (1^o *Chambre, reçu 30/12/1716*), Président à mortier (*08/1724, en survivance ; reçu 29/11/1724, en fonction dès 06/1725*)
ép. 1) 22/02/1726 **Marie-Louise Adélaïde Durey de Vieu(x)court** ° 1704 + 30/04/1740 (fille de Jean-Baptiste, Président au Grand-Conseil, Trésorier de l'Etat des Guerres, et de Louise Le Gendre)
ép. 2) 30/05/1741 **Henriette-Geneviève Parent** + 29/12/1742 (fille de ?, conseiller au Parlement)
> postérité : une fille + en bas-âge
postérité 1) qui suit (p.6)

1) **Marie-Madeleine Françoise d'Aligre**
° 02/08/1690 + 01/05/1747 (ou 1750 ?) (*Ville-L'Evêque*) religieuse à Ville-L'Evêque puis coadjutrice (*03/08/1717*) puis Abbesse de Saint-Cyr (*03/02/1719*)

1) **Jeanne-Elisabeth d'Aligre**
° 1691 + 1692

1) **Marie-Madeleine Geneviève d'Aligre**
° 19/03/1693 + 25/01/1711 religieuse de Sainte-Marie à Paris (rue Saint-Antoine)

1) **Madeleine (alias Marie)-Louise d'Aligre**
° 23/07/1697 + 08/01/1714 ép. 08 et/ou 14/09/1711 (Paris) **Guillaume de Lamoignon**, seigneur de Blancmesnil, Malesherbes et Cerisay, Président à mortier (1723-1736) Chancelier de France (1750-1768)
° 06/03/1683 (Paris) + 12/07/1772 (Paris) (fils de Chrétien-François et de Marie-Jeanne Voysin)

2) **Marie-Anne d'Aligre**
° 01/06/1711 + 13/06/1711

3) **Etienne-Jean François Marie d'Aligre de Bois-Landry**
° 19/01/1717 + 04/09/1757 (Bois-Landry) seigneur de Bois-Landry, conseiller au Parlement, maître des requêtes, Intendant d'Auch (ou de Pau ?) puis de Picardie, maître des requêtes honoraire
ép. 10/05/1757 **Anne-Louise Masson** ° 13/07/1729 (Paris)

sans postérité

3) **Jeanne-Madeleine Catherine d'Aligre** ° 18/10/1712 + 14/04/1738 (Paris)
ép. 15/06/1737 **Henri-François de Bretagne**, baron d'Avaugour, 1^{er} baron de Bretagne, comte de Vertus et de Goëlle, seigneur de Clisson, colonel d'un régiment d'infanterie, chevalier de Saint-Louis
° 17/06/1685 + 02/09/1746 (fils de Claude II et d'Anne Le Lièvre)

sans postérité

3) **Marie-Catherine Anne d'Aligre**
° 30/12/1713
ép. 21/02/1735 **Anne Louis-Michel Robert Le Pelletier**, comte de Saint-Fargeau, conseiller, maître des requêtes ° 1713 (fils de Michel-Robert Le Pelletier des Forts, Ministre d'Etat, Contrôleur-Général des Finances, et de Marie-Louise de Lamoignon)

postérité dont
?, *Avocat-Général & Président à mortier du Parlement & ?*, Princesse de Chimay

Aligre

Marquis d'Aligre

5

Etienne-Claude d'Aligre
et 1) Marie-Louise Adélaïde Durey de Vieuxcourt
et 2) Geneviève Parent

1) Etienne-François d'Aligre ° 17/07/1727 + 1798 (Brunswick)
5° marquis d'Aligre, comte puis marquis de Marans & d'Andilly (1777, *érection par Louis XVI, sous le nom d'Aligre*), seigneur de La Rivière, La Forêt, Le Favril, Bois-Landry, La Lande, Le Plessis, etc., conseiller (*reçu 05/09/1745*), Président à mortier (27/07/1752), Vice-Chancelier (*début 1768*), puis 1^{er} Président au parlement de Paris (25/09/1768-1771 & 1774-1788), Greffier de l'Ordre du Saint-Esprit (12-20/07/1770) & Commandeur des Ordres du Roi, exilé en 1771 au Tremblay (*pour sa défense bornée des prérogatives du Parlement*), rappelé (1774) (*Juge de la fameuse Affaire des Colliers ; ennemi de la Cour et des Réformes, lutte sourdement contre Calonne, Loménie de Brienne et Necker, notamment*), démissionne finalement (11/1788), émigre à Bruxelles, en Angleterre puis en Allemagne, spéculateur habile, bâtit une énorme fortune (*capital de 5 millions en banque à Londres, 700.000 £ de revenus ; restaure son château de Baronville, y reconstitue de nouveaux jardins à grands frais*)
ép. 1) 30/01/1746 **Françoise-Madeleine Talon** ° 1730 + 09/12/1767
(fille unique de Louis Denis-Omer, Président à mortier, et de Françoise-Madeleine Chauvelin de Grisenoy)
ép. 1) 31/01/1769 **Anne-Catherine (de) Baudry de Villènes (ou Villaines)**
° 14/07/1735 (Paris) + 08/05/1797 (Brunswick) (veuve de Louis de Beauvarlet)

2) Etienne-Jean François Charles d'Aligre ° 20/02/1770 (Paris) + 11/03/1847 (Paris)
6° marquis d'Aligre, Chambellan de la Princesse Caroline, Reine de Naples, membre du Conseil-Général de la Seine (1803, 1814), Pair de France (1815) (*fonde asile d'Aligre à Chartres, l'hôpital d'Aligre à Bonneval (28), l'hôpital thermal d'Aligre à Bourbon-Lancy (Saône-&-Loire), l'hôpital d'Aligre à Château-Chinon (Nièvre), etc.*)
ép. 1) 1791 **Marie-Adélaïde Charlotte Godefroy de Senneville** + 1793
ép. 2) 21/06/1810 sa cousine germaine **Louise-Charlotte Aglaé Camus de Pontcarré**
° 1776 (*famille d'origine bourguignonne*)

1) Etienne d'Aligre ° 1792 + 21/08/1866 (Paris)
ép. 24/06/1810 **Michel-Marie**, marquis **de Pomereu** et de Ryceis ° 25/11/1779 (Rouen)
+ 09/11/1863 (Paris) Président à mortier au parlement de Rouen
postérité dont

Etienne-Marie Charles de Pomereu d'Aligre ° 1823 qui ép. **Marie de Préault**

1) Etienne-Jean Baptise d'Aligre
° 16/08/1729
+ 1740

??
d'Aligre
2 filles

sans alliances

1) Marie-Madeleine d'Aligre
° 27/08/1731 + après 1765
ép. 26/02/1748 **Charles-Jean Baptiste des Gallois de La Tour**, chevalier, vicomte de Glené, seigneur de La Tour
° 11/03/1715 (Paris) + 21/01/1802 (Paris)
1^{er} Président au parlement d'Aix, Intendant de Provence (fils de Jean-Charles, Président & Intendant de Provence, et de Jeanne-Charlotte du Pré-de-La-Grange)

postérité (plusieurs enfants)

2) Catherine-Etiennette Claude d'Aligre
° 1772 + 27/02/1850 (Paris)
marquise de Boissy (1789)
ép. 22/02/1789 (Paris)
Hilaire Rouillé du Coudray dit «de Boissy», marquis de Boissy et du Coudray ° 23/02/1765 (Paris)
+ 28/06/1840 (Plessis-au-Bois, 77)
capitaine au régiment Languedoc-Dragons (1789), Pair de France (17/08/1815), chevalier de Saint-Louis, marquis-Pair héréditaire (20/12/1817)

?? d'Aligre
2 fils
chanoines

Aligre

Seconde Branche

Seigneurs de La Brosse

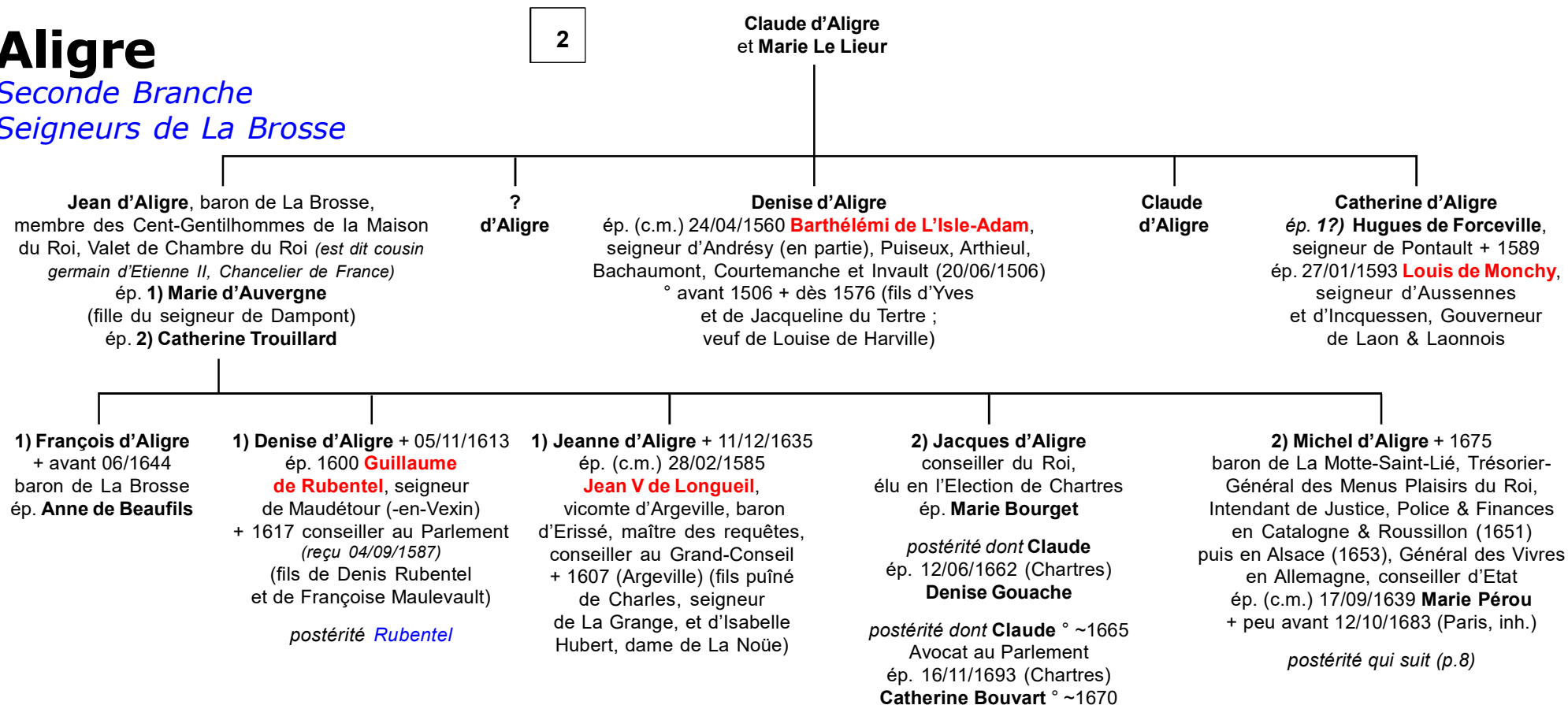

Aligre

Seconde branche

7

Michel d'Aligre
et **Marie Pérou**

Philippe-François d'Aligre ° 1639 + 31/10/1719, Toulon)
capitaine de vaisseaux, Commandant la Marine
à Toulon puis Lieutenant-Général des Armes Navales,
Grand-Croix de l'Ordre de Saint-Louis

sans alliance

Etienne-Armand d'Aligre + 1724
chevalier, baron de La Motte-Saint-Lié,
sert dans la Marine, lieutenant de vaisseaux
ép. 1693 **Marie Gauvriet**

Marie-Thérèse d'Aligre
ép. 15/06/1697 **Claude-Louis Hyacinthe Ploumier**,
chevalier, seigneur de La Boulaye,
Commissaire-Ordonnateur de la Marine

Marguerite d'Aligre
° 07/1708
+ 19/10/1710
(Trémentines, 49)

Renée d'Aligre
° 23/01/1710
(Trémentines, 49)
+ 01/10/1770
(Trémentines, 49)

Michel-César d'Aligre ° 07/08/1711 (Trémentines)
+ 1769 marquis d'Aligre, chevalier de Saint-Louis,
mestre de camp de cavalerie (*par brevet 02/02/1757*),
exempt des Gardes du Corps
dans la compagnie de Noailles
ép. 1) **Madeleine-Catherine Françoise de Ro(u)ffiac**
ép. 2) 12/02/1754 **Philiberte-Catherine Baudry de Villaines** (fille d'André, conseiller au Parlement, Grand-Maître des Eaux-&-Forêts d'Artois & Pays conquis, et de Catherine Lorancher)

René-Pierre d'Aligre dit «Chevalier d'Aligre»
° 04/1712
ép. 04/10/1756 (Le May-sur-Evre, 49) **Jeanne-Agathe Théard du Bordage** ° 1729

Etienne d'Aligre
° 1715
ép. 02/09/1750
(Le May-sur-Evre, 49) **Geneviève Garnier** ° 1732

Perrine d'Aligre
° 12/02/1717
(Trémentines, 49)
+ 16/02/1717
(Trémentines)

Gui d'Aligre dit «Abbé d'Aligre»
° 02/02/1718
Prieur de Fosse-Bellay et de Moussy-Le-Neuf

Aligre

Branche cadette

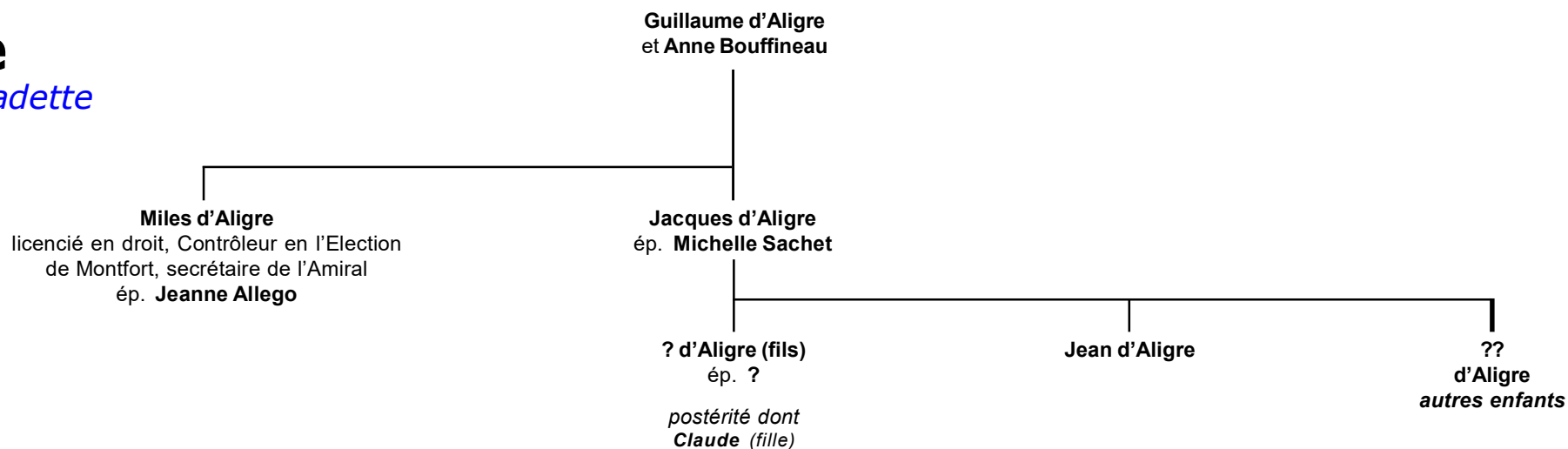

Alliances et postérité dans les familles :

*Pomereu (marquis, devenus Pomereu-d'Aligre,
Princes de Talleyrand-Périgord ;
Prince de Croÿ, Croÿ-Roeulx, Croÿ-Solre ;
marquis & comtes de Rougé ; Rougé, ducs de Caylus & comtes du Plessis-Bellière ;
Princes de Mérode ;
Princes de Liechtenstein ;
ducs & Princes de Bauffremont-Courtenay ;
ducs de Rohan ;
Princes de Beauvau-Craon ;
Princes Murat ;
ducs & Princes de Clermont-Tonnerre ;
ducs & Princes d'Arenberg ;
Riquet, ducs de Caraman & Princes de Chimay ;
ducs de Cossé-Brissac,
ducs de Durfort-Civrac & ducs de Lorge ;
ducs & Princes de Blacas d'Aulps ;
Rochechouart, ducs de Mortemart ;
ducs d'Harcourt ;
St.Clair Erskine, earls of Rosslyn ;
ducs de Grammont ;
comtes de Limburg-Stirum ;
Princes Sanguszko ;
marquis de Mun ;
Princes de Polignac ;
Princes d'Orléans (Bourbon-Orléans) ;
comtes de Bourbon-Busset...*

Possessions & châteaux des d'Aligre :

Château de Baronville (Béville-le-Comte),
 aujourd'hui propriété des comtes de Rougé, descendants des d'Aligre,
 Château de Saint-Aubin (Saint-Aubin-sur-Loire),
 Château des Vaux (Saint-Maurice-Saint-Germain),
 aujourd'hui aux Orphelins Apprentis d'Auteuil,
 Château de La Rivière (Pontgouin),
 Château de Tressé (Pouancé),
 Hôtel d'Aligre (Rouen),
 Hôtel d'Aligre (Paris, rue Saint-Honoré), disparu.

Fondations & monuments divers :

Fondation d'Aligre (Lèves, 28),
 Hôpital d'Aligre (Bourbon-Lancy),
 Ecole des filles (Béville-le-Comte),
 Mairie (Béville-le-Comte),
 Eglise d'Auneau,
 Hôpital d'Aligre à Marans (Charente-Maritime, 17).
 Pont d'Aligre (Marans).